



ประกาศองค์การบริหารส่วนตำบลซับใหญ่  
เรื่อง ประกาศใช้แผนพัฒนาท้องถิ่น (พ.ศ.๒๕๖๑ - ๒๕๖๕)

ตามระเบียบกระทรวงมหาดไทย ว่าด้วยการจัดทำแผนพัฒนาขององค์กรปกครองส่วนท้องถิ่น พ.ศ. ๒๕๔๘ แก้ไขเพิ่มเติมถึงฉบับปัจจุบัน และหนังสือกระทรวงมหาดไทย ด่วนที่สุด ที่ มท ๐๘๑๐.๓/ว ๒๙๓๑ ลงวันที่ ๑๕ พฤษภาคม ๒๕๖๒ เรื่อง ชักซ้อมแนวทางการทบทวนแผนพัฒนาท้องถิ่น (พ.ศ.๒๕๖๑-๒๕๖๕) ขององค์กรปกครองส่วนท้องถิ่น กำหนดให้องค์กรปกครองส่วนท้องถิ่นจัดทำแผนพัฒนาท้องถิ่นให้มีความสอดคล้องและเชื่อมโยงกับแผนพัฒนาจังหวัด แผนกลุ่มพัฒนาจังหวัด รวมทั้งแผนปฏิบัติราชการประจำปีจังหวัด แผนปฏิบัติราชการประจำปีกลุ่มจังหวัด ตลอดจนสามารถบูรณาการแผนงาน/โครงการ/กิจกรรม และงบประมาณในพื้นที่ให้มีประสิทธิภาพ อันจะก่อให้เกิดประโยชน์สูงสุดกับประชาชน โดยกำหนดระยะเวลาแผนพัฒนาท้องถิ่นเป็นระยะเวลาห้าปี (พ.ศ.๒๕๖๑-๒๕๖๕)

เพื่อให้การปฏิบัติเป็นไปตามระเบียบกระทรวงมหาดไทย ว่าด้วยการจัดทำแผนพัฒนาขององค์กรปกครองส่วนท้องถิ่น พ.ศ. ๒๕๔๘ แก้ไขเพิ่มเติมถึงฉบับปัจจุบัน องค์การบริหารส่วนตำบลซับใหญ่ จึงประกาศใช้แผนพัฒนาท้องถิ่น (พ.ศ. ๒๕๖๑ - ๒๕๖๕) ตั้งแต่วันที่นี้เป็นต้นไป

จึงประกาศมาให้ทราบโดยทั่วกัน

ประกาศ ณ วันที่ ๑๔ มิถุนายน พ.ศ.๒๕๖๒

(นายสุระ ตั้งใจ)

นายกองค์การบริหารส่วนตำบลซับใหญ่



# แผนพัฒนาท้องถิ่น (พ.ศ. ๒๕๖๑-๒๕๖๕)



องค์การบริหารส่วนตำบลซับใหญ่  
อำเภอซับใหญ่ จังหวัดชัยภูมิ

สำนักงานปลัดองค์การบริหารส่วนตำบลซับใหญ่  
งานนโยบายและแผน  
โทรศัพท์ ๐-๔๔๗๓-๑๐๔๙  
[www.subyai.go.th](http://www.subyai.go.th)

# คำนำ

ด้วยระเบียบกระทรวงมหาดไทยว่าด้วยการจัดทำแผนพัฒนาขององค์กรปกครองส่วนท้องถิ่น พ.ศ.๒๕๔๘ แก้ไขเพิ่มเติม (ฉบับที่ ๓) พ.ศ.๒๕๖๑ และหนังสือกระทรวงมหาดไทย ด่วนที่สุด ที่ มท ๐๘๑๐.๓/ว ๒๙๓๑ ลงวันที่ ๑๕ พฤษภาคม ๒๕๖๒ เรื่อง ชักซ้อมแนวทางการทบทวนแผนพัฒนาท้องถิ่น (พ.ศ.๒๕๖๑-๒๕๖๕) ขององค์กรปกครองส่วนท้องถิ่น กำหนดให้องค์กรปกครองส่วนท้องถิ่นจัดทำแผนพัฒนาท้องถิ่นให้มีความสอดคล้องและเชื่อมโยงกับแผนพัฒนาจังหวัด แผนกลุ่มพัฒนาจังหวัด รวมทั้งแผนปฏิบัติราชการประจำปีจังหวัด แผนปฏิบัติราชการประจำปีกลุ่มจังหวัด ตลอดจนสามารถบูรณาการแผนงาน/โครงการ/กิจกรรม และงบประมาณในพื้นที่ให้มีประสิทธิภาพ อันจะก่อให้เกิดประโยชน์สูงสุดกับประชาชน โดยกำหนดระยะเวลาแผนพัฒนาท้องถิ่นเป็นระยะเวลาห้าปี (พ.ศ.๒๕๖๑-๒๕๖๕) โดยให้องค์กรปกครองส่วนท้องถิ่นถือเป็นแนวทางปฏิบัติ

“แผนพัฒนาท้องถิ่น” หมายความว่า แผนพัฒนาขององค์กรปกครองส่วนท้องถิ่นที่กำหนดวิสัยทัศน์ ประเด็นยุทธศาสตร์ เป้าประสงค์ ตัวชี้วัด ค่าเป้าหมาย และกลยุทธ์ โดยสอดคล้องกับแผนพัฒนาจังหวัด ยุทธศาสตร์การพัฒนาขององค์กรปกครองส่วนท้องถิ่นในเขตจังหวัด แผนพัฒนาอำเภอ แผนพัฒนาตำบล แผนพัฒนาหมู่บ้านหรือแผนชุมชนอันมีลักษณะเป็นการกำหนดรายละเอียดแผนงานโครงการพัฒนา ที่จัดทำขึ้นสำหรับปีงบประมาณแต่ละปี ซึ่งมีความต่อเนื่องและเป็นแผนก้าวหน้าและให้หมายความรวมถึงการเพิ่มเติมหรือเปลี่ยนแปลงแผนพัฒนาท้องถิ่น

องค์การบริหารส่วนตำบลขนาดใหญ่ จึงหวังเป็นอย่างยิ่งว่าแผนพัฒนาท้องถิ่น (พ.ศ.๒๕๖๑-๒๕๖๕) ที่ได้จัดทำขึ้นนี้จะ เป็นประโยชน์ต่อการพัฒนาท้องถิ่น โดยจะเป็นการแปรกรอบความคิดและแนวทางจากแผนมาสู่การปฏิบัติอย่างเป็นรูปธรรม เพื่อให้สามารถตอบสนองต่อความต้องการและแก้ไขปัญหาความเดือดร้อนของประชาชนได้อย่างแท้จริง ประหยัดทั้งเวลาและงบประมาณ รวมถึงมีกระบวนการการติดตามประเมินผลที่ดี และใช้เป็นแนวทางการจัดทำงบประมาณประจำปี อย่างมีประสิทธิภาพต่อไป

องค์การบริหารส่วนตำบลขนาดใหญ่

# สารบัญ

	หน้า
ส่วนที่ ๑ สภาพทั่วไปและข้อมูลพื้นฐาน	๑ - ๒๒
ส่วนที่ ๒ ยุทธศาสตร์องค์การปกครองส่วนท้องถิ่น	
๒.๑ ความสัมพันธ์ระหว่างแผนพัฒนาระดับมหภาค	๒๓ - ๔๐
๒.๒ ยุทธศาสตร์ขององค์การปกครองส่วนท้องถิ่น	๔๑ - ๔๓
๒.๓ การวิเคราะห์เพื่อพัฒนาท้องถิ่น	๔๔ - ๕๔
ส่วนที่ ๓ การนำแผนพัฒนาท้องถิ่นไปสู่การปฏิบัติ	
๓.๑ ยุทธศาสตร์การพัฒนาและแผนงาน	๕๕ - ๕๖
๓.๒ บัญชีสรุปโครงการพัฒนา แผนพัฒนาท้องถิ่น (พ.ศ. ๒๕๖๑ - ๒๕๖๕) (ผ.๐๑)	๕๗ - ๕๘
๓.๓ รายละเอียดโครงการพัฒนาท้องถิ่น (พ.ศ.๒๕๖๑-๒๕๖๕) (แบบ ผ.๐๒)	๕๙ - ๑๓๘
๓.๔ บัญชีสรุปโครงการพัฒนา แผนพัฒนาท้องถิ่น (พ.ศ. ๒๕๖๑ - ๒๕๖๕) (ผ.๐๑) สำหรับโครงการที่เกินศักยภาพขององค์การปกครองส่วนท้องถิ่น	๑๓๙
๓.๕ รายละเอียดโครงการพัฒนาท้องถิ่น (พ.ศ.๒๕๖๑-๒๕๖๕) (แบบ ผ.๐๒/๑) สำหรับโครงการที่เกินศักยภาพขององค์การปกครองส่วนท้องถิ่น	๑๔๐ - ๑๔๕
๓.๖ บัญชีครุภัณฑ์ แผนพัฒนาท้องถิ่น (พ.ศ.๒๕๖๑-๒๕๖๕) (แบบ ผ.๐๓)	๑๔๖ - ๑๕๕
ส่วนที่ ๔ แนวทางการติดตามและประเมินผล	๑๕๖ - ๑๖๗

.....



**แผนพัฒนาท้องถิ่น**  
**(พ.ศ.๒๕๖๑ - ๒๕๖๕)**  
**ของ องค์การบริหารส่วนตำบลซับใหญ่**  
**อำเภอซับใหญ่ จังหวัดชัยภูมิ**

.....

**ส่วนที่ ๑ สภาพทั่วไปและข้อมูลพื้นฐาน**  
**ข้อมูลทั่วไปและข้อมูลพื้นฐานขององค์การบริหารส่วนตำบลซับใหญ่**

**๑. ด้านกายภาพ**

**๑.๑ ลักษณะที่ตั้ง**

องค์การบริหารส่วนตำบลซับใหญ่ อยู่ในเขตปกครองของอำเภอซับใหญ่ มีที่ตั้งห่างจากที่ว่าการอำเภอซับใหญ่ ๒ กิโลเมตร ห่างจากจังหวัดชัยภูมิ ๕๔ กิโลเมตร พื้นที่ตั้งอยู่ทางทิศตะวันตกของจังหวัด

**อาณาเขต**

**ทิศเหนือ** ติดต่อกับเขตองค์การบริหารส่วนตำบลนาขามเหล็ก อำเภอเทพสถิต โดยมีระยะทางประมาณ ๘ กิโลเมตร

**ทิศตะวันออก** ติดต่อกับเขตองค์การบริหารส่วนตำบลท่ากูป โดยมีระยะทางประมาณ ๘ กิโลเมตร

**ทิศใต้** ติดต่อกับเขตองค์การบริหารส่วนตำบลตะโกทอง โดยมีระยะทางประมาณ ๑๕ กิโลเมตร

**ทิศตะวันตก** ติดต่อกับเขตองค์การบริหารส่วนตำบลนาขามเหล็ก อำเภอเทพสถิต โดยมีระยะทางประมาณ ๑๘ กิโลเมตร

**แผนที่องค์การบริหารส่วนตำบลซับใหญ่**

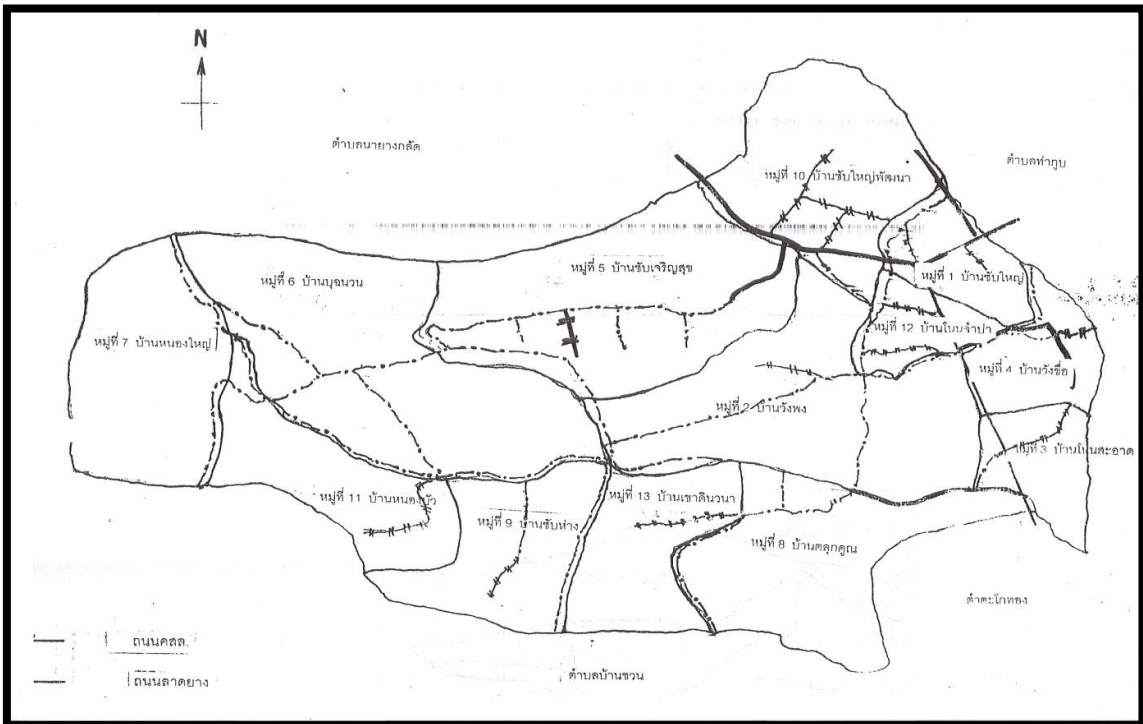

## ๑.๒ ลักษณะภูมิประเทศ

โดยทั่วไปมีลักษณะภูมิประเทศเป็นที่ราบลอนคลื่นความลาดเอียง ๒๐ - ๓๐ องศา จากด้านทิศตะวันตกไปด้านทิศตะวันออก และที่ราบสูง มีภูเขาเป็นบางส่วน

## ๑.๓ ลักษณะภูมิอากาศ

มีภูมิอากาศแบบร้อนชื้น (มรสุม) มีอยู่ ๓ ฤดู ได้แก่ ฤดูร้อน ตั้งแต่เดือนกุมภาพันธ์ ถึง เดือนพฤษภาคม ฤดูฝน ตั้งแต่เดือนมิถุนายน ถึง เดือนกันยายน ฤดูหนาวตั้งแต่เดือนตุลาคม ถึง เดือนมกราคมของทุกปี

## ๑.๔ ลักษณะของดิน

เป็นดินร่วนปนทราย และมีหินเป็นบางพื้นที่

ลักษณะการใช้ที่ดินประเภทต่าง ๆ ในเขตพื้นที่และขนาดพื้นที่โดยประมาณ รวมทั้งสิ้น ๖๓,๗๕๐ ไร่

- พื้นที่พักอาศัย	๕,๓๙๔	ไร่
- พื้นที่เกษตรกรรม	๔๒,๔๙๐	ไร่
- พื้นที่พาณิชยกรรม	๓๖๐	ไร่
- พื้นที่อุตสาหกรรม	๓๒๐	ไร่
- พื้นที่ตั้งหน่วยงานของรัฐ	๒๔๑	ไร่
- พื้นที่ตั้งสถานศึกษา	๓๓๑	ไร่
- สวนสาธารณะ/นันทนาการ	๑๖๙	ไร่
- พื้นที่ว่าง	๑๓,๔๔๕.๕	ไร่
- วัด	๙๙๙.๕	ไร่

## ๑.๕ ลักษณะของแหล่งน้ำ

ตาราง แสดงแหล่งน้ำธรรมชาติภายในเขตองค์การบริหารส่วนตำบลซับใหญ่

ลำดับ	แหล่งน้ำ	ไหลผ่านหมู่บ้าน	ประเภท	กว้าง (ม.)	ยาว (ม.)	ลึก (ม.)	ความจุ (ลบ.ม.)
๑	อ่างเก็บน้ำ ปอปิด	หมู่ ๑๐	อ่างเก็บน้ำ	๑๐๐	๒๕๐	๔	๑๐๐,๐๐๐
๒	อ่างเก็บน้ำ พันธุ์นิธิ	หมู่ ๑	อ่างเก็บน้ำ	๒๕๐	๒๕๐	๘	๕๐๐,๐๐๐
๓	ฝายกั้นน้ำ นิวซีแลนด์	หมู่ ๔	ฝายกั้นน้ำ	๖๐	๒๐๐	๓	๓๖,๐๐๐
๔	ฝายกั้นน้ำ บ้านวังพง	หมู่ ๒	ฝายกั้นน้ำ	๑๒๐	๒๐๐	๓	๗๒,๐๐๐
๕	ลำห้วยจอมแก้ว	ม.๒-ม.๓-ม.๕-ม.๖-ม.๗-ม.๘- ม.๙-ม.๑๑	ลำห้วย	๒๐	๑๕,๐๐๐	๒.๕	๗๕๐,๐๐๐
๖	ลำห้วยลำกระจวน	หมู่ ๑๐	ลำห้วย	๒๐	๑๖,๐๐๐	๒	๖๔๐,๐๐๐
๗	ลำห้วยส้มป่อย	หมู่ ๔	ลำห้วย	๑๕	๑,๐๐๐	๒	๓๐,๐๐๐
๘	ลำห้วยבקโกรกหรือ ลำห้วยวังเตย	หมู่ ๓	ลำห้วย	๑๐	๑,๐๐๐	๒	๒๐,๐๐๐
๙	ลำห้วยซับแร	หมู่ ๙	ลำห้วย	๑๒	๑๒,๐๐๐	๒	๒๘๘,๐๐๐
๑๐	ลำห้วยหนองโกชน	ม.๕-ม.๑๔-อ่างเก็บน้ำวังซื่อ	ลำห้วย	๕	๑๒,๐๐๐	๒	๑๒๐,๐๐๐
๑๑	ลำห้วยตะเภา	หมู่ ๓	ลำห้วย	๑๐	๕๐๐	๒	๕,๐๐๐

ที่มา : กองช่าง องค์การบริหารส่วนตำบลซับใหญ่ อำเภอซับใหญ่ จังหวัดชัยภูมิ ณ วันที่ ๒๕ พฤษภาคม ๒๕๖๒

## ๑.๖ ลักษณะของไม้และป่าไม้

เขตอำเภอซับใหญ่มีพื้นที่ป่าไม้ที่มีความอุดมสมบูรณ์มาก เป็นแหล่งอาหารสำหรับชาวบ้านในรูปพืช และสัตว์ บางส่วนถูกบุกรุกจากคนในชุมชนเอง โดยการตัดไม้เพื่อทำการแผ้วถางเพื่อปรับพื้นที่สำหรับการเกษตร และนำไม้มาทำฟืนและถ่านหุงต้ม ซึ่งอำเภอและหน่วยงาน ที่เกี่ยวข้องได้กำหนดมาตรการป้องกัน และให้ความรู้แก่ชาวบ้านตลอดมา ป่าไม้ที่สำคัญได้แก่ ป่าสงวนแห่งชาติป่านายางกลัก เป็นพื้นที่ภูเขาและอุทยาน ประมาณ ๔,๘๐๐ ไร่ และป่าสงวนแห่งชาติ ๓๘,๐๐๐ ไร่

## ๒. ด้านการเมือง/การปกครอง

องค์การบริหารส่วนตำบลซับใหญ่เป็นหน่วยงานราชการส่วนท้องถิ่นรูปแบบหนึ่ง ซึ่งเกิดขึ้นจากนโยบายการกระจายอำนาจสู่ท้องถิ่นของรัฐบาล ตามพระราชบัญญัติสภาพัฒนาการและองค์การบริหารส่วนตำบล พ.ศ.๒๕๓๗ ซึ่งประกาศในราชกิจจานุเบกษา ฉบับกฤษฎีกา เล่มที่ ๑๑๓ ตอนที่ ๙ ง ลงวันที่ ๓๐ มกราคม ๒๕๓๗ และประกาศกระทรวงมหาดไทย ให้สภาพัฒนาการเป็นองค์การบริหารส่วนตำบลซับใหญ่ ประกาศ ณ วันที่ ๑๙ มกราคม พ.ศ. ๒๕๓๗ เป็นนิติบุคคล ให้ประกาศกระทรวงมหาดไทยนี้ บังคับเมื่อพ้นกำหนดหกสิบวันนับแต่วันประกาศในราชกิจจานุเบกษา เป็นต้นไป

### ๒.๑ เขตการปกครอง

มีเนื้อที่ในความรับผิดชอบประมาณ ๑๐๒ ตารางกิโลเมตร หรือ ๖๓,๗๕๐ ไร่ แบ่งเขตการปกครองตามพระราชบัญญัติลักษณะปกครองท้องที่พระพุทธศักราช ๒๔๕๗ ตำบลซับใหญ่ จำนวน ๑๔ หมู่บ้าน ดังนี้

หมู่ที่	ชื่อหมู่บ้าน	ผู้ใหญ่บ้าน
๑	ซับใหญ่	นายวีระศักดิ์ สุทธาภรณ์
๒	วังพง	นายคงเดช ชัยนา
๓	โนนสะอาด	นางการะเกตุ ฤทธิจรรย์
๔	วังซ้อ	นายประยูณ ทองกระท่อม
๕	ซับเจริญสุข	นางไพวัลย์ ท้าวไธสง
๖	บ้านบุญนวน	นายสาคร พวงราช
๗	หนองใหญ่	นายพนม นักรบ
๘	ตลุกคูณ	นายสมร อมฤกษ์
๙	ซับห่าง	นายอำนาจ กลิ่นศรีสุข
๑๐	ซับใหญ่พัฒนา	นายคำรณ พุฒขุนทด
๑๑	หนองบัว	นายบุญมี แสงศรี
๑๒	โนนจำปาพัฒนา	นายชาญ เนียมไธสงค์ (กำนัน)
๑๓	เขาคินวนา	นายแสวง อินเคน
๑๔	ซับจวน	นายสมพงษ์ มาสำโรง

### ๒.๒ การเลือกตั้ง

- มาตรา ๑๓ แห่งพระราชบัญญัติการเลือกตั้งสมาชิกสภาท้องถิ่นหรือผู้บริหารท้องถิ่น พ.ศ. ๒๕๖๒ หมวด ๒ เขตเลือกตั้ง หน่วยเลือกตั้ง และที่เลือกตั้ง (๔) การเลือกตั้งสมาชิกสภาองค์การบริหารส่วนตำบล ให้ถือเขตหมู่บ้านเป็นเขตเลือกตั้ง เว้นแต่กฎหมายว่าด้วยสภาพัฒนาการและองค์การบริหารส่วนตำบลจะกำหนดไว้เป็นอย่างอื่น

- มาตรา ๒๒ การเลือกผู้บริหารท้องถิ่น ให้ใช้เขตขององค์การปกครองส่วนท้องถิ่นนั้นเป็นเขตเลือกตั้ง

- ประชากรผู้มีสิทธิเลือกตั้ง ทั้งหมด ๕,๒๗๗ คน แยกเป็น ชาย ๒,๗๑๖ คน หญิง ๒,๕๖๑ คน

(ข้อมูลจากสำนักทะเบียนอำเภอซับใหญ่ ณ วันที่ ๒๔ พฤษภาคม ๒๕๖๒)

### ๓. ประชากร

#### ๓.๑ ข้อมูลเกี่ยวกับจำนวนประชาชน

ปัจจุบันตำบลซับใหญ่ มีประชากรรวม ๖,๙๘๕ คน แบ่งเป็น ชาย ๓,๕๘๕ คน หญิง ๓,๔๐๐ คน จำนวนครัวเรือน ๒,๖๐๔ ครัวเรือน โดยแยกเป็น ดังนี้

ตาราง แสดงจำนวนประชากร

หมู่ที่	บ้าน	จำนวนประชากร		รวม	จำนวนครัวเรือน หลัง
		ชาย	หญิง		
๑	ซับใหญ่	๓๗๓	๓๒๘	๗๐๑	๓๙๙
๒	วังพง	๒๐๑	๑๙๘	๓๙๙	๑๓๔
๓	โนนสะอาด	๒๘๖	๒๖๖	๕๕๒	๑๙๔
๔	วังซ้อ	๒๐๓	๑๗๓	๓๗๖	๑๓๘
๕	ซับเจริญสุข	๔๓๙	๓๘๓	๘๒๒	๒๔๘
๖	บุญนวน	๓๗๑	๓๘๒	๗๕๓	๒๘๔
๗	หนองใหญ่	๒๔๖	๒๔๕	๔๙๑	๒๑๐
๘	ตลุกคูณ	๒๕๓	๒๔๑	๔๙๔	๑๕๗
๙	ซับห่าง	๒๓๓	๒๐๑	๔๓๔	๑๗๑
๑๐	ซับใหญ่พัฒนา	๔๐๔	๔๒๓	๘๒๗	๓๑๔
๑๑	หนองบัว	๑๒๙	๑๓๓	๒๖๒	๗๗
๑๒	โนนจำปาพัฒนา	๑๒๔	๑๐๙	๒๓๓	๗๘
๑๓	เขาดินวนา	๑๙๐	๑๙๑	๓๘๑	๑๒๙
๑๔	ซับจาน	๑๓๓	๑๒๗	๒๖๐	๗๑
รวม		๓,๕๘๕	๓,๔๐๐	๖,๙๘๕	

หมายเหตุ : ข้อมูลจากสำนักทะเบียนอำเภอซับใหญ่ ณ วันที่ ๒๔ พฤษภาคม พ.ศ. ๒๕๖๒

#### ๓.๒ ช่วงอายุและจำนวนประชากร

ตารางที่ แสดงจำนวนประชากรแยกตามช่วงอายุ

ช่วงอายุ	จำนวนประชากร		รวม
	ชาย	หญิง	
อายุ ๐ - ๙ ปี	๔๕๔	๔๓๔	๘๘๘
อายุ ๑๐ - ๑๕ ปี	๓๐๙	๓๑๑	๖๒๐
อายุ ๑๖ - ๑๙ ปี	๑๘๘	๑๗๘	๓๖๖
อายุ ๒๐ - ๕๙ ปี	๒,๒๓๘	๒,๐๔๘	๔,๒๘๖
อายุ ๖๐ ปี ขึ้นไป	๔๐๔	๔๒๙	๘๓๓
รวม	๓,๕๘๕	๓,๔๐๐	๖,๙๘๕

หมายเหตุ : ข้อมูลจากสำนักทะเบียนอำเภอซับใหญ่ ณ วันที่ ๒๔ พฤษภาคม ๒๕๖๒



## ๔. สภาพสังคม

## ๔.๑ การศึกษา

องค์การบริหารส่วนตำบลซับใหญ่มีศูนย์พัฒนาเด็กเล็กอยู่ในความรับผิดชอบ ๔ ศูนย์ และมีโรงเรียนอยู่ในเขตรับผิดชอบจำนวน ๖ โรงเรียน มีรายละเอียด ดังนี้

ตาราง แสดงศูนย์พัฒนาเด็กเล็กที่อยู่ในความดูแลขององค์การบริหารส่วนตำบลซับใหญ่

ลำดับ	ชื่อศูนย์พัฒนาเด็กเล็ก	สังกัดเดิม	จำนวนผู้ดูแลเด็ก	จำนวนเด็ก
๑	ศูนย์พัฒนาเด็กเล็กบ้านซับใหญ่	พช.	๔	๗๐
๒	ศูนย์พัฒนาเด็กเล็กบ้านซับเจริญสุข	พช.	๒	๒๐
๓	ศูนย์พัฒนาเด็กเล็กบ้านบุญนวน	สปช.	๓	๓๗
๔	ศูนย์พัฒนาเด็กเล็กบ้านตลุกคุณ	พช.	๒	๓๑
รวม			๑๑	๑๕๘

หมายเหตุ ข้อมูล ณ วันที่ ๑๐ มิถุนายน ๒๕๖๑

ตาราง แสดงโรงเรียนในเขตองค์การบริหารส่วนตำบลซับใหญ่

ลำดับ	ชื่อโรงเรียน	จำนวนนักเรียน	จำนวนห้องเรียน	จำนวนครูผู้สอน
๑	โรงเรียนซับใหญ่วิทยาคม			
	- ระดับก่อนประถมศึกษา อ.๑ - อ.๒	๙๗	๒	๓
	- ระดับประถมศึกษา ป.๑ - ป.๖	๒๗๙	๑๒	๔๒
	- ระดับมัธยมศึกษาตอนต้น	๒๙๖	๖	๑๘
	- ระดับมัธยมศึกษาตอนปลาย	๑๖๑	๖	๒๔
รวม		๘๓๓	๒๖	๘๗
๒	โรงเรียนบ้านตลุกคุณพัฒนา			
	- ระดับก่อนประถมศึกษา	๒๓	๒	๒
	- ระดับประถมศึกษา ป.๑ - ป.๖	๙๗	๖	๘
รวม		๑๒๐	๘	๑๐
๓	โรงเรียนบ้านโนนสะอาด			
	- ระดับก่อนประถมศึกษา	๕	๑	๑
	- ระดับประถมศึกษา ป.๑ - ป.๖	๒๗	๓	๓
รวม		๓๒	๔	๔
๔	โรงเรียนบ้านบุญนวน			
	- ระดับก่อนประถมศึกษา	๓๔	๒	๑
	- ระดับประถมศึกษา ป.๑ - ป.๖	๑๐๖	๖	๘
	- ระดับมัธยมศึกษา	๕๔	๓	๖
รวม		๑๙๔	๑๑	๑๕
๕	โรงเรียนบ้านวังพง			
	- ระดับก่อนประถมศึกษา	๑๔	๓	๓
	- ระดับประถมศึกษา ป.๑ - ป.๖	๒๘	๖	๓
รวม		๔๒	๙	๖
๖	โรงเรียนบ้านซับเจริญสุข			
	- ระดับก่อนประถมศึกษา	๑๐	๒	๑
	- ระดับประถมศึกษา ป.๕ - ป.๖	๕๓	๖	๔
รวม		๖๓	๘	๕

หมายเหตุ ข้อมูล ณ วันที่ ๑๐ มิถุนายน ๒๕๖๑

**๔.๒ สาธารณสุข**

๑) สถานบริการสาธารณสุข จำนวน ๒ แห่ง คือโรงพยาบาลชัยใหญ่ และโรงพยาบาลส่งเสริมสุขภาพตำบลบุญนวน

**๑.๑ โรงพยาบาลชัยใหญ่ บุคลากรทางการแพทย์และเจ้าหน้าที่ ดังนี้****ข้าราชการ**

- ผู้อำนวยการโรงพยาบาลชัยใหญ่	จำนวน ๑ คน
- แพทย์	จำนวน ๒ คน
- ทันตแพทย์	จำนวน ๒ คน
- นักจัดการงานทั่วไป	จำนวน ๑ คน
- พยาบาลวิชาชีพ	จำนวน ๑๔ คน
- เภสัชกร	จำนวน ๒ คน
- เจ้าพนักงานเภสัชกรรม	จำนวน ๑ คน
- เจ้าพนักงานทันตสาธารณสุข	จำนวน ๑ คน
- เจ้าพนักงานการเงินและบัญชี	จำนวน ๑ คน
- เจ้าพนักงานพัสดุ	จำนวน ๑ คน

**พนักงานราชการ**

- นักวิชาการการเงินและบัญชี	จำนวน ๑ คน
- เจ้าพนักงานพัสดุ	จำนวน ๑ คน
- เจ้าพนักงานการเงินและบัญชี	จำนวน ๑ คน
- เจ้าพนักงานธุรการ	จำนวน ๑ คน

**พนักงานกระทรวงสาธารณสุข**

- นักวิชาการสาธารณสุข	จำนวน ๓ คน
- นักวิทยาศาสตร์การแพทย์	จำนวน ๑ คน
- เจ้าพนักงานสาธารณสุข (เวชกิจ)	จำนวน ๓ คน
- เจ้าพนักงานเวชสถิติ	จำนวน ๑ คน
- พนักงานช่วยการพยาบาล(แพทย์แผนไทย)	จำนวน ๑ คน
- พนักงานช่วยเหลือคนไข้	จำนวน ๓ คน
- พนักงานบริการ (พชร.)	จำนวน ๑ คน
- พนักงานแปล	จำนวน ๑ คน
- พนักงานบริการ(แม่บ้าน)	จำนวน ๑ คน

**๑.๒ โรงพยาบาลส่งเสริมสุขภาพตำบลบุญนวน บุคลากรทางการแพทย์และเจ้าหน้าที่ ดังนี้**

- ผู้อำนวยการโรงพยาบาลส่งเสริมสุขภาพ	จำนวน ๑ คน
- พยาบาลวิชาชีพปฏิบัติการ	จำนวน ๑ คน
- นักวิชาการสาธารณสุข	จำนวน ๒ คน

## ตาราง แสดงจำนวนผู้รับบริการในโรงพยาบาลซับใหญ่

ปี ๒๕๖๑	ผู้ป่วย	ผู้รับบริการอื่นๆ	ผู้ป่วยอุบัติเหตุจราจร	ผู้ป่วยอุบัติเหตุอื่นๆ
มกราคม	๒,๕๙๙	๒,๐๐๔	๓๕	๕๙๕
กุมภาพันธ์	๒,๓๖๗	๑,๘๒๖	๔๒	๕๔๑
มีนาคม	๒,๕๓๕	๒,๒๒๗	๔๓	๓๐๘
เมษายน	๒,๓๖๙	๑,๙๖๔	๓๗	๓๐๘
พฤษภาคม	๒,๕๒๑	๒,๑๘๓	๓๖	๓๓๘
มิถุนายน	๓,๐๗๕	๒,๗๘๑	๓๘	๒๙๔
กรกฎาคม	๒,๓๘๔	๒,๑๐๔	๒๙	๒๘๐
สิงหาคม	๒,๓๖๒	๒,๑๓๐	๖๐	๒๓๒
กันยายน	๒,๓๗๑	๒,๑๕๓	๒๑	๒๑๘
ตุลาคม	๒,๒๓๐	๒,๐๖๙	๓๐	๒๑๑
พฤศจิกายน	๒,๒๕๗	๒,๐๖๙	๓๗	๑๘๑
ธันวาคม	๒,๔๐๔	๒,๒๒๓	๔๒	๑๘๑
รวม	๒๙,๗๒๔	๒๕,๗๔๐	๔๕๐	๕,๖๓๓

ที่มา : โรงพยาบาลซับใหญ่ ข้อมูล ณ วันที่ ๒๔ พฤษภาคม พ.ศ.๒๕๖๒

## ๔.๓ อาชญากรรม

ตาราง แสดงข้อมูลสถิติอาชญากรรม และอุบัติเหตุประเภทต่าง ๆ ประจำปี ๒๕๖๑ เป็นดังนี้

ปี ๒๕๖๑	ประเภทคดี/รายน					
	อุกฉกรรจ์ และสะเทือน ขวัญ	ประทุษร้ายต่อ ชีวิต	ประทุษร้าย ต่อทรัพย์สิน	อาชญากรรมที่ น่าสนใจ	รัฐเป็น ผู้เสียหาย	อุบัติเหตุ จราจร
มกราคม	-	-	-	-	๘	๓
กุมภาพันธ์	-	-	-	-	๘	๕
มีนาคม	-	-	๑	-	๘	๓
เมษายน	๑	-	-	-	๑๓	๒
พฤษภาคม	-	-	-	-	๘	๑
มิถุนายน	-	๓	-	-	๑๐	-
กรกฎาคม	-	-	-	-	๕	๒
สิงหาคม	-	๑	-	-	๗	๔
กันยายน	-	-	-	-	๓	๒
ตุลาคม	-	-	-	-	๑๑	๑
พฤศจิกายน	-	-	-	-	๘	๔
ธันวาคม	-	๑	-	-	๑๗	๑
รวม	๑	๖	-	-	๑๐๖	๒๘

ที่มา : สถานีตำรวจภูธรซับใหญ่ อำเภอซับใหญ่ จังหวัดชัยภูมิ ณ วันที่ ๒๓ พฤษภาคม ๒๕๖๒

#### ๔.๔ ยาเสพติด

ปัญหายาเสพติดขององค์การบริหารส่วนตำบลซับใหญ่ จากข้อมูลของสถานีตำรวจซับใหญ่ พบว่าในเขตองค์การบริหารส่วนตำบลซับใหญ่มีผู้ติดยาเสพติดแต่เมื่อเทียบกับพื้นที่อื่นถือว่าน้อย และยังไม่พบผู้ค้ารายใหญ่ มีเพียงการจำหน่ายในกลุ่มผู้เสพติดเท่านั้น เนื่องจากองค์การบริหารส่วนตำบลซับใหญ่ได้มีการ จัดตั้งศูนย์ปฏิบัติการป้องกันและปราบปรามยาเสพติด (ศ.ป.ส.อ. ซับใหญ่) เพื่อการรณรงค์ ประชาสัมพันธ์ การแจ้งเบาะแส และการฝึกอบรมให้ความรู้แก่ประชาชนในพื้นที่อย่างต่อเนื่อง

#### ๔.๕ การสังคมสงเคราะห์

ตาราง แสดงจำนวนผู้ได้รับเบี้ยยังชีพผู้สูงอายุ ผู้พิการ และผู้ป่วยเอดส์

หมู่ที่	บ้าน	ผู้สูงอายุ	ผู้พิการ	ผู้ป่วยเอดส์	รวมทุกประเภท
๑	ซับใหญ่	๗๕	๒๒	๑	๙๘
๒	วังพง	๕๐	๒๘	-	๗๘
๓	โนนสะอาด	๗๓	๒๔	๑	๙๘
๔	วังซ้อ	๔๑	๑๐	-	๕๑
๕	ซับเจริญสุข	๘๐	๓๑	๑	๑๑๒
๖	บุญวน	๙๙	๓๕	-	๑๓๔
๗	หนองใหญ่	๖๑	๒๓	๒	๘๖
๘	ตลุกคูณ	๔๖	๑๕	๑	๖๒
๙	ซับห่าง	๔๑	๘	-	๔๙
๑๐	ซับใหญ่พัฒนา	๘๗	๑๕	๓	๑๐๕
๑๑	หนองบัว	๒๕	๙	-	๓๔
๑๒	โนนจำปาพัฒนา	๒๐	๑๐	-	๓๐
๑๓	เขาดินวนา	๓๒	๑๓	๑	๔๖
๑๔	ซับจาน	๓๐	๑๖	๑	๔๗
รวม		๗๖๐	๒๕๙	๑๑	๑,๐๓๐

ที่มา : กองสวัสดิการสังคม องค์การบริหารส่วนตำบลซับใหญ่ ณ วันที่ ๒๑ พฤษภาคม ๒๕๖๑

### ๕. ระบบบริการพื้นฐาน

#### ๕.๑ การคมนาคมขนส่ง

##### ๑) ถนนสายหลัก

- ถนนลาดยาง สายหนองบัวระเหว – เทพสถิต ทางหลวงแผ่นดินหมายเลข ๒๓๕๔ จากทิศตะวันออกถึงทิศตะวันตก ผ่านหมู่ที่ ๑ และหมู่ที่ ๑๐ เข้าเขตตำบลนาयाงกลัก อำเภอเทพสถิต จังหวัดชัยภูมิ รวมระยะทาง ๗๒ กิโลเมตร
- ถนนลาดยาง สายบ้านเหินจมนรงค์ – ซับใหญ่ ทางหลวงแผ่นดินหมายเลข ๒๐๖๙ จากทิศใต้ถึงทิศตะวันตก ผ่านตำบลตะโกทอง เข้าเขตตำบลซับใหญ่ อำเภอซับใหญ่ จังหวัดชัยภูมิ รวมระยะทาง ๑๘ กิโลเมตร ผ่านหมู่ที่ ๒,๓,๔,๑๐,๑๒,๑๔ ตามลำดับ

## ๒) ถนนสายรองเชื่อมระหว่างหมู่บ้าน

ตาราง แสดงถนนสายรองเชื่อมระหว่างหมู่บ้านภายในเขตองค์การบริหารส่วนตำบลซับใหญ่

ลำดับ	หมู่บ้าน	ถนนเชื่อม/ผ่าน	ลักษณะของถนน		
			ประเภทถนน	กว้าง (ม.)	ยาว (ม.)
๑	ม.๑ บ้านซับใหญ่	ทางเข้าวัด-คุ้มร่มเกล้า-พระพุทธรบาท	คสล.	๕	๒,๔๕๐
๒	ม.๑ บ้านซับใหญ่	สามแยกอำเภอซับใหญ่-พระบาทเขายายหอม	ลาดยาง	๖	๓,๐๐๐
๓		ซับใหญ่-ซับจาน	ถนนดิน	๕	๒,๔๐๐
๔	ม.๒ บ้านวังพง	บ้านวังพงคุ้มใน-บ้านซับห่าง	ลูกรัง	๕	๖,๐๐๐
๕		บ้านวังพง-บ้านตลุกคุณ	ลูกรัง	๕	๗๕๗
๖		บ้านวังพง-ซับใหญ่พัฒนา	ลูกรัง	๕	๒,๙๐๐
๗	ม.๓ โนนสะอาด	หน้าวัดพายัพ-หัววังเดี่ยว	ลูกรัง	๕	๒,๑๐๐
๘		โนนสะอาด - หอนงนกเขียน ต.ตะโกทอง	ลูกรัง	๕	๑๗๔
๙		โนนสะอาด-วังชื้อ	หินคลุก	๕	๒,๓๐๐
๑๐	ม.๔ บ้านวังชื้อ	บ้านวังชื้อ-คุ้มโนนสมบูรณ์-บ้านโป่งเกต	ลาดยาง	๖	๔๐,๕๐๐
๑๑		ปากทางเข้าบ้านวังชื้อ	ลาดยาง	๕	๔๐๐
๑๒		บ้านวังชื้อ-ซับสายออ	ลูกรัง	๕	๒,๐๐๐
๑๓		บ้านวังชื้อ-คุ้มรวมใจ-วังอุดม	ลูกรัง	๕	๒,๐๐๐
๑๔	ม.๕ ซับเจริญสุข	ทางเข้าบ้านซับเจริญสุข - หมู่บ้าน	ลาดยาง	๖	๖,๐๐๐
๑๕		บ้านซับเจริญสุข - บ้านบุญนวน	ลาดยาง	๕	๒๘๐
๑๖		ทางเข้าบ้านซับเจริญสุข - หมู่บ้าน	ลาดยาง	๖	๒,๖๐๐
๑๗		บ้านซับเจริญสุข-ซับใหญ่พัฒนา	ลูกรัง	๕	๕,๐๐๐
๑๘		บ้านซับเจริญสุข-คุ้มไทย-ซับตะเคียน	ลูกรัง	๕	๓,๘๐๐
๑๙	ม. ๖ บ้านบุญนวน	บ้านบุญนวน - คุ้มประมัยช้างบ้านซับห่าง	หินคลุก	๕	๔,๐๐๐
๒๐		คุ้มโนนสำราญ - คุ้มประมัยช้างบ้านซับห่าง	ลูกรัง	๕	๔,๐๐๐
๒๑		บ้านบุญนวน-หนองบัว-หนองใหญ่-นางางกลัก	ลาดยาง	๖	๑๐,๐๐๐
๒๒		บ้านบุญนวน-บ้านซับห่าง-คุ้มบ้านนายแก้ว	ลูกรัง	๕	๓,๐๐๐
๒๓		บ้านบุญนวน-เขาน้อย	ลูกรัง	๕	๑,๕๐๐
๒๔		บุญนวนหลังโรงเรียน-คุ้มจอมแก้ว-หนองใหญ่	ลูกรัง	๕	๓,๐๐๐
๒๕	ม.๗ หนองใหญ่	คุ้มโนนอุดม-วังพะเนา	ลาดยาง	๕	๓,๐๐๐
๒๖		คุ้มโนนอุดม-วังพะเนา	ลาดยาง	๕	๑,๗๐๐
๒๗		บ้านหนองใหญ่ทางเข้าพื้นที่เกษตร-เขาจอมคอย	ลูกรัง	๕	๒,๐๐๐
๒๘		ทางเข้าพื้นที่เกษตร-คุ้มจอมแก้ว-เขาน้อย	ลูกรัง	๕	๑,๓๘๐
๒๙	ม. ๘ ตลุกคุณ	บ้านตลุกคุณ - บ้านโนนสะอาด	ลาดยาง	๖	๓,๔๐๐
๒๙		บ้านตลุกคุณ-บ้านซับใหม่ ต.ตะโกทอง	ลูกรัง	๕	๑,๕๐๐
๓๐		ตลุกคุณคุ้มมะพร้าวหวาน-ซับห่าง	ลูกรัง	๕	๓,๐๐๐
๓๑	ม.๙ ซับห่าง	บ้านซับห่าง - คุ้มประมัยช้างบ้านซับห่าง	หินคลุก	๕	๓,๐๐๐
๓๒		บ้านซับห่าง - บ้านเขาดินวนา	หินคลุก	๕	๒,๗๐๐
๓๓		บ้านซับห่าง-หลังวัด	ลูกรัง	๕	๓๐๐
๓๔		บ้านซับห่าง-ทุ่งกระถิน เส้นที่ ๑	ลูกรัง	๕	๑,๖๐๐
๓๕		บ้านซับห่าง-ทุ่งกระถิน เส้นที่ ๒	ลูกรัง	๕	๒,๕๐๐
๓๖		ประมัยช้าง-ทุ่งกระถิน เส้นที่ ๑	ลูกรัง	๕	๓,๕๐๐
๓๗		ประมัยช้าง-ทุ่งกระถิน เส้นที่ ๒	ลูกรัง	๕	๑,๗๐๐
๓๘	ม.๑๐ ซับใหญ่พัฒนา	ซับใหญ่คุ้มทานตะวัน-วัดป่าอนุรักษ์	ลูกรัง	๕	๑,๐๒๐
๓๙		ซับใหญ่คุ้มจอมแก้ว-พระพุทธรบาท	ลูกรัง	๕	๑,๕๐๐



ลำดับ	หมู่บ้าน	ถนนเชื่อม/ผ่าน	ลักษณะของถนน		
			ประเภทถนน	กว้าง (ม.)	ยาว (ม.)
๓๓		ทางเข้าวัด – สวนพุทธอุทยานเฉลิมพระเกียรติ	ลูกรัง	๕	๑,๓๐๐
๓๔	ม.๑๐ ชัยใหญ่พัฒนา	คุ้มทานตะวัน-พระพุทธรูปเขายายหอม	ลูกรัง	๕	๘๐๐
๓๕		วัดป่าอนุรักษ์-รอบป่าชุมชน	ลูกรัง	๕	๕,๐๐๐
๓๖	ม.๑๑ บ้านหนองบัว	บ้านหนองบัว-วังพะเนา	ลูกรัง	๕	๓,๘๙๐
๓๗		คุ้มหอดังประปา-ทางเข้าพื้นที่เกษตร(และทางเข้าวัด)	ลูกรัง	๕	๒,๙๐๐
๓๘	ม.๑๒ โนนจำปาพัฒนา	บ้านโนนจำปาเส้นในหมู่บ้าน - วังพง	ลูกรัง	๕	๑,๔๙๐
๓๙	ม.๑๓ เขาดินวนา	บ้านเขาดินวนา - บ้านตลุกคูณ	ลูกรัง	๕	๕๔๐
๔๐		บ้านเขาดินวนา - ทุ่งกระถิน	ลูกรัง	๕	๒,๐๐๐
๔๑		บ้านเขาดินวนา - บ้านหนองประจักษ์ ต.ตะโกทอง	ลูกรัง	๕	๓,๐๐๐
๔๒		บ้านเขาดินวนา-ตลุกคูณคุ้มมะพร้าวหวาน-ชัยท่าง	ลูกรัง	๕	๒,๙๐๐

ที่มา : กองช่าง องค์การบริหารส่วนตำบลชัยใหญ่ อำเภอชัยใหญ่ จังหวัดชัยภูมิ ณ วันที่ ๒๔ พฤษภาคม ๒๕๖๒

**๓) ถนนคอนกรีตภายในหมู่บ้าน**

ตาราง แสดงถนนคอนกรีตเสริมเหล็กภายในหมู่บ้าน พ.ศ. ๒๕๔๗ – ๒๕๖๒

ลำดับ	หมู่บ้าน	เส้นทาง	กว้าง (ม.)	ยาว (ม.)	หนา (ม.)
๑	บ้านชัยใหญ่ หมู่ ๑	คสล. เส้นทางหลัง รพ.ชัยใหญ่	๔.๐๐	๖๔.๓๕	๐.๑๕
๒		คสล. เส้นทางโรงเรียนชัยใหญ่วิทยา-ถนนใหญ่	๔.๐๐	๑๓๐.๐๐	๐.๑๕
๓		คสล. เส้นทางอ่างพันธุนิธิ -นายโสภี ซ้อนอก - ทางเข้าวัด	๔.๐๐	๓,๓๐๐.๐๐	๐.๑๕
๔		คสล. เส้นทางบ้านนายคำตัน ธนุศร ถึงวัดชัยใหญ่สังฆาราม	๔.๐๐	๒๕๗.๐๐	๐.๑๕
๕		คสล.เส้นทางนายโสภี ซ้อนอก-รพ.ชัยใหญ่	๔.๐๐	๓๐๐.๐๐	๐.๑๕
๖		คสล.เส้นทางลาด	๔.๐๐	๙๗.๐๐	๐.๑๕
๗		คสล.เส้นทางกลาง	๔.๐๐	๖๐.๐๐	๐.๑๕
๘	บ้านวังพง หมู่ ๒	คสล. เส้นทางปากทางเข้าหมู่บ้าน – ภายในหมู่บ้าน	๔.๐๐	๒,๓๐๐.๐๐	๐.๑๕
๙		คสล. เส้นทางเข้าบ้านวังพง –ไปวัด	๔.๐๐	๗๐๐.๐๐	๐.๑๕
๑๐		คสล. สี่แยกโรงเรียนบ้านวังพง –บ้านผู้ใหญ่	๔.๐๐	๓๘๐.๐๐	๐.๑๕
๑๑	บ้านโนนสะอาด หมู่ ๓	คสล. เส้นทางทางหลวงหมายเลข ๒๐๖๙ – หน้าโรงเรียนบ้านโนนสะอาด	๔.๐๐	๗๐.๐๐	๐.๑๕
๑๒		คสล. เส้นทางกุงทุนา – หน้าวัดบ้านโนนสะอาด	๔.๐๐	๓๙๔.๐๐	๐.๑๕
๑๓		คสล. เส้นทางกุงทุนา – หน้าโรงเรียนบ้านโนนสะอาด	๔.๐๐	๓๙๔.๐๐	๐.๑๕
๑๔		คสล. เส้นทางจากหน้าบ้านนายรัต – แยกกุงทุนา	๔.๐๐	๒๗๐.๐๐	๐.๑๕
๑๕	บ้านวังซ้อ หมู่ ๔	คสล. เส้นทางสามแยกศาลากลางบ้าน – วัดบ้านวังซ้อ	๔.๐๐	๑๐๕	๐.๑๕
๑๖		คสล. เส้นทางสามแยกวัดบ้านวังซ้อ – หอดังประปา	๔.๐๐	๕๐๖	๐.๑๕
๑๗	บ้านชัยเจริญสุข หมู่ ๕	คสล. เส้นทางถนนทางเข้าคุ้มไทยพัฒนา	๔.๐๐	๘๐.๕๐	๐.๑๕
๑๗		คสล. เส้นทางคุ้มหนองแฝก บ้านนายมานะชัย เชื่อมสายหลัก	๔.๐๐	๒๐๐.๐๐	๐.๑๕
๑๘	บ้านบุญนวน หมู่ ๖	คสล. เส้นทางบ้านผู้ช่วยตั้ง – หน้า ร.ร.บ้านบุญนวน	๓.๕๐	๑๐๐.๐๐	๐.๑๕
๑๙		คสล. เส้นทาง สามแยกหน้าบ้าน ส.อบต.บุญภพ	๔.๐๐	๕๓.๐๐	๐.๑๕
๒๐		คสล. เส้นทาง ร.ร.บ้านบุญนวน – หน้าวัด	๔.๐๐	๗๐.๐๐	๐.๑๕
๒๑		คสล.เส้นทางแยกอนามัยบุญนวน – บ้านชัยท่าง ม.๙ (คุ้มปะรัมย์ข้าง)	๔.๐๐	๘๐๐.๐๐	๐.๑๕
๒๒	บ้านหนองใหญ่ หมู่ ๗	คสล. เส้นทางศาลากลางบ้าน – บ้านนายปรีดา	๔.๐๐	๗๕๐.๐๐	๐.๑๕
๒๓		คสล. เส้นทางศาลากลางบ้าน – คลองจอมแก้ว	๓.๐๐	๑๗๕.๐๐	๐.๑๕
๒๔		คสล. เส้นทางคุ้มหนองบัวแก้ว	๔.๐๐	๖๐.๐๐	๐.๑๕

ลำดับ	หมู่บ้าน	เส้นทาง	กว้าง (ม.)	ยาว (ม.)	หนา (ม.)
๒๕	บ้านตลุกคูณ หมู่ ๘	คสล. เส้นสามแยกหน้าบ้านนายสมาน - บ้านนายสิงห์โต	๔.๐๐	๑,๓๗๓.๐๐	๐.๑๕
๒๖		คสล.เส้นกองทุนหมู่บ้าน - คุ้มมะพร้าวหวาน	๔.๐๐	๒๕๐.๐๐	๐.๑๕
๒๗		คสล.เส้นหน้าบ้านนายสมาน เกตุค่างพลู - วัดชัยวนาราม	๔.๐๐	๒๐๐.๐๐	๐.๑๕
๒๘	บ้านซึบห่าง หมู่ ๙	คสล. เส้นหน้าบ้านผู้ใหญ่อำนวย	๓.๕๐	๑๐๐.๐๐	๐.๑๕
๒๙		คสล. เส้นสามแยกหน้าบ้านผู้ใหญ่อำนวย - วัดซึบห่าง	๔.๐๐	๒๐๐.๐๐	๐.๑๕
๓๐	บ้านซึบใหญ่พัฒนา หมู่ ๑๐	คสล. เส้นถนนทางหลวงหมายเลข ๒๓๕๔ - อ่างแม่กองแก้ว	๔.๐๐	๓๒๕.๐๐	๐.๑๕
๓๑		คสล. เส้นอนามัย - สามแยก อบต.	๕.๐๐	๖๗๗.๔๕	๐.๑๕
๓๒		คสล. เส้นศาลากลางบ้าน - วัดซึบใหญ่สามัคคีธรรม	๔.๐๐	๑๑๕.๐๐	๐.๑๕
๓๓		คสล. เส้นสี่แยกบ้านครุฑปลาย - สระแม่กองแก้ว - บ้านนายสมจิตร์	๔.๐๐	๔๔๘.๐๐	๐.๑๕
๓๔		คสล.ทางเข้าวัด	๔.๐๐	๑๑๑.๐๐	๐.๑๕
๓๕	บ้านซึบใหญ่พัฒนา หมู่ ๑๐	คสล. เส้นถนนทางหลวงหมายเลข ๒๓๕๔ - คุ้มทานตะวัน	๔.๐๐	๔๐๗.๐๐	๐.๑๕
๓๖		คสล. เส้นคุ้มสวรรค์ลิขิต	๔.๐๐	๒๐๐.๐๐	๐.๑๕
๓๗		คสล. เส้นคุ้มทานตะวัน-สระแม่กองแก้ว	๔.๐๐	๔๓๒.๐๐	๐.๑๕
๓๘		คสล.เส้นบ้านซึบใหญ่พัฒนา - บ้านวังพง	๔.๐๐	๒๕๘.๓๘	๐.๑๕
๓๙		คสล.เส้นนายนาวิน นาที่	๔.๐๐	๓๑๕.๒๙	๐.๑๕
๔๐	บ้านหนองบัว หมู่ ๑๑	คสล. เส้นทางเข้ากองทุนหมู่บ้าน - วังพะเนาสายการเกษตร	๔.๐๐	๙๓๐.๐๐	๐.๑๕
๔๑		คสล. เส้นสามแยก - คลองจอมแก้ว	๔.๐๐	๑๐๐.๐๐	๐.๑๕
๔๒		คสล. เส้นบ้านหนองบัว - วังพะเนา	๔.๐๐	๑๑๐.๐๐	๐.๑๕
๔๓		คสล. เส้นหน้าวัดหนองบัวทอง	๔.๐๐	๑๐๐.๐๐	๐.๑๕
๔๔		คสล. เส้นภายในหมู่บ้าน	๔.๐๐	๕๐.๐๐	๐.๑๕
๔๕	บ้านโนนจำปาพัฒนา หมู่ ๑๒	คสล. เส้นสระน้ำสาธารณะ - บ้านวังพง	๔.๐๐	๑,๐๐๐.๐๐	๐.๑๕
๔๖		คสล. ภายในหมู่บ้าน	๔.๐๐	๕๐.๐๐	๐.๑๕
๔๗		คสล. ปิมน้ำมันศิริวงศ์ - บ้านซึบใหญ่พัฒนา(คุ้มสวรรค์ลิขิต)	๔.๐๐	๑,๕๐๐.๐๐	๐.๑๕
๔๘	บ้านเขาดินวนา หมู่ ๑๓	คสล. เส้นระบบหลังประปา - กองทุนหมู่บ้าน	๔.๐๐	๔๑๐.๐๐	๐.๑๕
๔๙		คสล. เส้นบ้านเขาดินวนา - บ้านตลุกคูณ คุ้มมะพร้าวหวาน - บ้านซึบห่าง	๔.๐๐	๑๐๐.๐๐	๐.๑๕
๕๐		คสล. เส้นบ้านเขาดินวนา - บ้านตลุกคูณ	๔.๐๐	๒๐๐.๐๐	๐.๑๕
๕๑		คสล. เส้นระบบหลังประปา - สำนักสงฆ์เขาดินวนา	๓.๕๐	๑๐๐.๐๐	๐.๑๕
๕๒	บ้านซึบงาน หมู่ ๑๔	คสล. เส้นหน้าบ้านนายชุ่ม - สระน้ำสาธารณะ	๕.๐๐	๔๐.๐๐	๐.๑๕
๕๓		คสล. เส้นทางเข้าบ้านซึบงาน - ภายในหมู่บ้าน	๕.๐๐	๒๕๐.๐๐	๐.๑๕
๕๔		คสล. เส้นบ้านซึบงาน - บ้านวังซื่อ	๕.๐๐	๕๐.๐๐	๐.๑๕

ที่มา : กองช่าง องค์การบริหารส่วนตำบลซึบใหญ่ อำเภอซึบใหญ่ จังหวัดชัยภูมิ ณ วันที่ ๒๔ พฤษภาคม ๒๕๖๒

## ๕.๒ การไฟฟ้า

- ๑) คราวเรือนที่ใช้ไฟฟ้าทั้งสิ้นจำนวน ๒,๒๗๑ คราวเรือน ประมาณร้อยละ ๙๘.๗๐ ของคราวเรือนทั้งหมด
- ๒) ไฟฟ้าสาธารณะมีครบทุกหมู่บ้าน

## ๕.๓ การประปา

- ๑) จำนวนคราวเรือนที่ใช้น้ำประปา ๒,๑๘๖ คราวเรือน ประมาณร้อยละ ๙๘.๔๒ ของคราวเรือนทั้งหมด
- ๒) แหล่งน้ำดิบที่ใช้ผลิตน้ำประปา คือ ห้วย หนอง อ่างเก็บน้ำสาธารณะ และประปาบาดาล
- ๓) น้ำประปาที่ใช้ในเขตองค์การบริหารส่วนตำบลซึบใหญ่ จำนวนเฉลี่ย ๑๐,๐๐๐ ลูกบาศก์เมตร/วัน หรือ โดยเฉลี่ยประมาณ ๑๐,๐๐๐,๐๐๐ ลิตร
- ๔) องค์การบริหารส่วนตำบลซึบใหญ่ มีระบบประปาหมู่บ้านอยู่ในพื้นที่ จำนวน ๑๒ หมู่บ้าน ได้แก่ หมู่ที่ ๑,๒,๓,๔,๕,๖,๘,๙,๑๐,๑๒,๑๓ และ ๑๔ รวม ๓๕ จุดบริการ

## ตาราง แสดงระบบประปาหมู่บ้านที่อยู่ในพื้นที่องค์การบริหารส่วนตำบลซับใหญ่

ลำดับ	หมู่ที่	บ้าน	ระบบประปาขนาดถึงประปา	ระบบ
๑	๑	บ้านซับใหญ่ ประปาอำเภอ	ขนาดกลาง หอถังลูกบอล	บาดาล
๒	๑	บ้านซับใหญ่ (ตลาดนัด)	ขนาดใหญ่ หอถังสูง	ผิวดิน
๓	๑	บ้านซับใหญ่ คุ่มซับบอน	ขนาดกลาง หอ ๒ ถัง	ผิวดิน
๔	๑	บ้านซับใหญ่ คุ่มลำกระจวน	ขนาดกลาง	บาดาล
๕	๒	บ้านวังพง	ขนาดเล็ก หอ ๒ ถัง	ผิวดิน
๖	๒	บ้านวังพง	ขนาดกลาง (ใช้การไม่ได้)	ผิวดิน
๗	๓	บ้านโนนสะอาด	ขนาดกลาง	ผิวดิน
๘	๓	บ้านโนนสะอาด	ขนาดเล็ก	ผิวดิน
๙	๓	บ้านโนนสะอาด	ขนาดกลาง หอถัง ๔ ถัง	บาดาล
๑๐	๓	บ้านโนนสะอาด (วัดพายัพ)	ขนาดกลาง หอถัง ๔ ถัง	ผิวดิน
๑๑	๔	บ้านวังซ้อ	ขนาดกลาง หอถังลูกบอล	ผิวดิน
๑๒	๔	บ้านวังซ้อ คุ่มโนนสมบูรณ์	ขนาดเล็ก	ผิวดิน
๑๓	๔	บ้านวังซ้อ	ขนาดใหญ่	ผิวดิน
๑๔	๕	บ้านซับเจริญสุข คุ่มหนองแฝก	ขนาดเล็ก	บาดาล
๑๕	๕	บ้านซับเจริญสุข	ขนาดใหญ่ หอถังสูง	ผิวดิน
๑๖	๕	บ้านซับเจริญสุข	ขนาดกลาง	บาดาล
๑๗	๕	บ้านซับเจริญสุข	ขนาดเล็ก หอถัง ๒ ถัง	บาดาล
๑๘	๖	บ้านบุญนวน	ขนาดกลาง หอถังสูง ๔ ถัง	บาดาล
๑๙	๖	บ้านบุญนวน	ขนาดกลาง หอถังลูกบอล	ผิวดิน
๒๐	๖	บ้านบุญนวน	ขนาดเล็ก	บาดาล
๒๑	๖	บ้านบุญนวน	ขนาดกลาง หอถัง ๒ ถัง	บาดาล
๒๒	๖	บ้านบุญนวน	ขนาดใหญ่	ผิวดิน
๒๓	๘	บ้านตลุกคูณ	ขนาดกลาง หอถังลูกบอล	ผิวดิน
๒๔	๘	บ้านตลุกคูณ	ขนาดเล็ก	บาดาล
๒๕	๘	บ้านตลุกคูณ	ขนาดเล็ก	ผิวดิน
๒๖	๙	บ้านซับห่าง	ขนาดเล็ก	บาดาล
๒๗	๙	บ้านซับห่าง คุ่มประมิ่งช้าง	ขนาดเล็ก	บาดาล
๒๘	๙	บ้านซับห่าง	ขนาดกลาง หอถัง ๒ ถัง	บาดาล
๒๙	๙	บ้านซับห่าง	ขนาดเล็ก แบบไม่มีหอถัง	บาดาล
๓๐	๙	บ้านซับห่าง	ขนาดเล็ก หอถัง ๒ ถัง	บาดาล
๓๑	๑๐	ซับใหญ่พัฒนา คุ่มทานตะวัน	ขนาดกลาง หอถังลูกบอล	ผิวดิน
๓๒	๑๐	ซับใหญ่พัฒนา	ขนาดเล็ก	บาดาล
๓๓	๑๒	บ้านโนนจำปาพัฒนา	ขนาดเล็ก	บาดาล
๓๔	๑๒	บ้านโนนจำปาพัฒนา	ขนาดเล็ก	ผิวดิน
๓๕	๑๓	บ้านเขาดินวนา	ขนาดกลาง หอถังลูกบอล	ผิวดิน
๓๖	๑๓	บ้านเขาดินวนา	ขนาดใหญ่	ผิวดิน
๓๕	๑๔	บ้านซับจาน	ขนาดเล็ก	บาดาล

ที่มา : กองช่าง องค์การบริหารส่วนตำบลซับใหญ่ ณ วันที่ ๒๔ พฤษภาคม ๒๕๖๒

## ตาราง แสดงระบบประปาที่มีได้อยู่ในความรับผิดชอบขององค์การบริหารส่วนตำบลซับใหญ่

ลำดับ	หมู่ที่	บ้าน	ระบบประปาขนาดถึงประปา	ประเภท
๑	๑	บ้านซับใหญ่ คุ่มหัวสะพาน	ขนาดเล็ก ๑ ถึง	บ่อบาดาล
๒	๗	บ้านหนองใหญ่	ขนาดกลาง หอถังลูกบอล	บ่อบาดาล
๓	๗	บ้านหนองใหญ่	ขนาดเล็ก ประปาภูเขา	ธรรมชาติ
๔	๗	บ้านหนองใหญ่	ขนาดเล็ก ๔ ถึง	บ่อบาดาล
๕	๖	บ้านบุญนวน คุ่มประมิ่งช้าง	ขนาดเล็ก	บ่อบาดาล
๖	๑๑	บ้านหนองบัว	ขนาดกลาง หอถังลูกบอล	บ่อบาดาล

ที่มา : กองช่าง องค์การบริหารส่วนตำบลซับใหญ่ ณ วันที่ ๒๔ พฤษภาคม ๒๕๖๒

## ๕.๔ โทรศัพท์

- ๑) โทรศัพท์สาธารณะในเขตพื้นที่ -ไม่มี
- ๒) โทรศัพท์ส่วนบุคคล ๔๗ หมายเลข (เครือข่ายของบริษัท ทีโอที จำกัด มหาชน)
- ๓) บริการอินเทอร์เน็ตตำบลและบริการอินเทอร์เน็ตของเอกชน
- ๔) เครือข่ายโทรศัพท์เคลื่อนที่ ที่ใช้ได้อย่างมีประสิทธิภาพ ได้แก่ GSM Advance(AIS) ในระบบจดทะเบียน 1-2-Call ในระบบเติมเงิน ให้บริการโดยบริษัท แอดวานซ์ อินโฟร์ เซอร์วิส (เอไอเอส) ดีแทค(DTAC) ในระบบจดทะเบียน แสบปี้ (Happy) ในระบบเติมเงิน ให้บริการโดยบริษัท โทเทิล แอ็คเซ็ส คอมมูนิเคชั่น จำกัด (มหาชน) และทรูมูฟ(Truemove) , ทรูมูฟ เอช (Truemove H) ให้บริการโดยบริษัท ทรู คอร์ปอเรชั่น จำกัด (มหาชน) จำกัด

๕) ชุมสายโทรศัพท์ในเขตพื้นที่เปิดบริการ ๑ ชุมสาย

## ๕.๕ ไปรษณีย์หรือการสื่อสารหรือการขนส่ง และวัสดุ ครุภัณฑ์

- ๑) ไปรษณีย์ย่อย ๑ แห่ง
- ๒) สามารถรับคลื่นวิทยุกระจายเสียงของจังหวัดชัยภูมิได้ทุกสถานี สามารถรับสัญญาณภาพของสถานีโทรทัศน์ระบบดิจิทัลในพื้นที่ได้
- ๓) ระบบเสียงตามสาย/หอกระจายข่าวในพื้นที่สามารถให้บริการได้ครอบคลุมถึงร้อยละ ๙๐ ของพื้นที่ในปัจจุบัน

## ๖. ระบบเศรษฐกิจ

## ๖.๑ การเกษตร

## รายได้ประชากรต่อหัว

บ้าน	จำนวนครัวเรือน	จำนวนคน	แหล่งรายจ่ายครัวเรือน (บาท/ปี)				รายได้ครัวเรือนเฉลี่ย (บาท/ปี)	รายได้บุคคลเฉลี่ย (บาท/ปี)
			อาชีพหลัก	อาชีพรอง	รายได้อื่น	ทำ-หาเอง		
ซับใหญ่	๑๙๗	๔๔๓	๑๑๖,๑๐๖.๖๐	๒๖,๗๔๖.๗๑	๑๙,๙๘๙.๘๕	๑๕,๗๖๗.๕๑	๑๗๘,๖๑๐.๖๖	๗๙,๔๒๗.๓๒
วังพง	๑๐๑	๓๖๑	๗๑,๐๓๙.๖๐	๔๘,๒๖๗.๓๓	๓๕,๐๐๙.๙๒	๓๗,๖๗๓.๒๗	๑๙๓,๙๙๐.๑๒	๕๓,๗๑๔.๖๙
โนนสะอาด	๑๒๕	๓๓๖	๑๑๙,๔๗๖.๐๐	๒๔,๙๐๑.๖๐	๑๕,๒๑๘.๐๐	๑๗,๗๐๑.๑๖	๑๗๗,๒๙๗.๓๖	๖๕,๙๕๘.๘๔
วังซ้อ	๙๗	๓๑๐	๑๓๗,๗๓๑.๙๖	๔๑,๐๔๙.๓๖	๒๔,๘๗๔.๒๓	๑๙,๐๘๖.๖๓	๒๒๒,๗๓๗.๑๘	๖๙,๖๙๕.๔๙
ซับเจริญสุข	๑๕๓	๕๑๘	๑๕๔,๙๔๐.๑๓	๓๖,๘๒๐.๙๒	๑๗,๙๑๓.๐๗	๑๘,๓๕๘.๘๓	๒๒๘,๐๒๖.๙๕	๖๗,๓๔๔.๕๐
บุญนวน	๑๖๘	๔๖๘	๘๘,๗๑๙.๙๔	๓๓,๔๒๓.๒๑	๑๓,๖๘๔.๕๓	๑๒,๖๕๕.๓๖	๑๔๘,๔๘๓.๐๔	๕๓,๓๐๑.๖๐
หนองใหญ่	๒๓๕	๒๘๑	๙๗,๒๒๒.๒๒	๑๖,๖๑๔.๘๑	๑๖,๖๕๑.๘๕	๑๔,๐๐๐.๐๐	๑๔๓,๔๘๘.๘๙	๖๘,๙๓๕.๙๔
ตลุกคูม	๑๑๓	๓๘๖	๑๖๖,๐๖๑.๕๕	๔๑,๕๒๒.๑๒	๑๗,๘๐๙.๙๑	๒๓,๐๒๖.๕๕	๒๔๘,๔๒๐.๕๓	๗๒,๗๒๔.๑๕
ซับห่าง	๑๓๓	๓๔๙	๑๓๕,๗๔๔.๓๖	๓๖,๒๕๕.๖๔	๑๑,๙๖๓.๙๑	๒๓,๗๖๙.๙๒	๒๐๗,๗๓๓.๘๓	๗๙,๑๖๕.๐๔
ซับใหญ่พัฒนา	๑๙๘	๕๒๔	๑๒๔,๔๘๗.๙๖	๒๕,๑๘๘.๐๓	๒๒,๔๒๒.๒๖	๒๔,๐๑๐.๕๒	๑๙๖,๑๐๔.๗๖	๗๙,๑๐๐.๖๕
หนองบัว	๖๙	๒๐๗	๒๒๐,๐๕๙.๔๒	๑๑,๔๔๙.๒๘	๒,๘๙๘.๕๕	๑๐,๕๐๐.๐๐	๒๔๔,๔๐๗	๓,๕๔๙.๓๘
โนนจำปาพัฒนา	๖๑	๑๘๑	๑๒๐,๒๐๖.๕๖	๓๐,๗๑๔.๗๕	๒๒,๐๖๒.๓๐	๑๗,๖๒๔.๕๙	๑๙๐,๖๐๘.๒๐	๖๔,๒๓๘.๑๒
เขาดินวนา	๙๖	๓๐๓	๘๐,๑๐๔.๑๗	๔๓,๖๕๖.๒๕	๒๒,๙๓๗.๕๐	๕๐,๖๗๗.๐๘	๑๙๗,๓๗๕.๐๐	๖๒,๕๓๔.๖๕
ซับจาน	๔๒	๑๕๐	๑๗๕,๙๓๐.๙๕	๔๙,๗๗๖.๑๙	๑๑,๕๓๓.๓๓	๑๘,๐๓๒.๑๔	๒๕๕,๒๗๒.๖๒	๗๑,๔๗๖.๓๓

**รายจ่ายประชากรต่อหัว**

บ้าน	จำนวนครัวเรือน	จำนวนคน	แหล่งรายจ่ายครัวเรือน (บาท/ปี)				รายจ่ายครัวเรือน (บาท/ปี)	รายจ่ายบุคคล (บาท/ปี)
			ต้นทุนการผลิต	อุปโภคบริโภคที่จำเป็น	อุปโภคบริโภคที่ไม่จำเป็น	ชำระหนี้สิน		
ซับใหญ่	๑๙๗	๔๔๓	๓๑,๒๖๕.๑๓	๔๕,๕๒๗.๙๒	๑๙,๔๗๓.๑๐	๔๖,๐๓๘.๒๗	๑๔๒,๓๐๔.๔๒	๖๓,๒๘๒.๑๐
วังพง	๑๐๑	๓๖๑	๔๖,๑๘๘.๑๒	๔๕,๔๖๕.๓๕	๘๓,๔๘๕.๑๕	๘๓,๒๙๗.๐๓	๒๐๙,๔๓๕.๖๕	๕๘,๕๙๕.๕๗
โนนสะอาด	๑๒๕	๓๓๖	๒๓,๖๗๒.๐๐	๕๗,๒๗๒.๐๔	๘,๒๔๐.๔๘	๕๙,๕๙๔.๕๐	๑๔๘,๗๗๘.๙๒	๕๕,๓๔๙.๖๐
วังซ้อ	๙๗	๓๑๐	๓๘,๖๑๓.๔	๔๒,๔๒๔.๗๔	๑๕,๖๓๔.๐๒	๓๙,๙๖๕.๙๘	๑๓๖,๖๓๘.๑๔	๔๒,๗๕๕.๕๒
ซับเจริญสุข	๑๕๓	๕๑๘	๔๒,๑๔๔.๗๗	๒๐,๕๕๘.๘๒	๑๒,๘๕๔.๙๐	๒๑,๑๘๒.๕๕	๙๖,๗๔๑.๐๕	๒๘,๕๗๔.๐๙
บุญนวน	๑๖๘	๔๖๘	๓๑,๘๘๓.๙๓	๔๐,๕๙๒.๒๖	๑๑,๕๙๘.๘๑	๓๑,๖๑๓.๑๐	๑๑๕,๖๘๘.๑๐	๔๑,๕๒๙.๐๖
หนองใหญ่	๑๓๕	๒๘๑	๒๗,๕๗๗.๗๘	๓๖,๕๖๒.๙๖	๖,๔๗๗.๐๔	๓๕,๖๕๙.๒๖	๑๐๖,๒๗๗.๐๔	๕๑,๐๕๘.๓๖
ตลุกคูม	๑๑๓	๓๘๖	๖๐,๘๒๓.๐๑	๔๗,๘๒๗.๔๓	๑๔,๔๕๑.๓๓	๘๓,๙๙๑.๘๘	๒๐๗,๐๔๔.๒๕	๖๐,๖๑๑.๔๐
ซับท่า	๑๓๓	๓๔๙	๔๗,๐๐๗.๕๒	๑๘,๔๔๓.๖๑	๘,๘๖๗.๖๗	๓๙,๓๓๗.๗๑	๑๑๓,๖๙๙.๕๑	๔๓,๓๒๙.๒๓
ซับใหญ่พัฒนา	๑๙๘	๕๒๔	๒๑,๒๑๓.๐๘	๓๔,๒๗๘.๖๘	๑๓,๒๑๑.๑๖	๔๔,๘๙๒.๙๒	๑๑๓,๖๐๐.๓๙	๔๒,๙๒๕.๓๔
หนองบัว	๖๙	๒๐	๑๘๐,๕๐๗.๒๕	๑๑,๑๕๙.๔๒	๕,๕๕๐.๐๐	๕,๙๗๕.๐๐	๑๙๑,๖๖๖.๖๗	๖๓,๘๘๘.๘๙
โนนจำปาพัฒนา	๖๑	๑๘๑	๒๒,๔๙๘.๓๖	๔๕,๕๔๐.๙๘	๑๓,๙๓๔.๔๓	๕๖,๗๗๙.๐๒	๑๓๘,๗๗๙.๗๙	๔๖,๗๖๑.๙๙
เขาดินวนา	๙๖	๓๐๓	๓๕,๘๓๓.๓๓	๓๕,๘๙๕.๘๓	๓๓,๘๙๕.๘๓	๗๐,๗๘๑.๒๕	๑๗๖,๔๐๖.๒๕	๕๕,๘๙๑.๐๙
ซับจาน	๔๒	๑๕๐	๔๙,๐๐๗.๑๔	๕๐,๐๒๑.๔๓	๑๑,๖๔๐.๘๘	๓๔,๕๓๔.๔๐	๑๔๕,๒๐๓.๔๕	๔๐,๖๕๖.๙๗

: ที่มาของข้อมูล : จากข้อมูล จปฐ.ประจำปี ๒๕๖๒ ณ วันที่ ๓๐ พฤษภาคม ๒๕๖๒

**อาชีพประชาชนในพื้นที่** แยกเป็นประเภทได้ดังนี้

ตาราง แสดงอาชีพประชาชนในพื้นที่ตามประเภทการเกษตร แยกเป็นจำนวนครัวเรือนแต่ละหมู่บ้าน

หมู่ที่	มันสำปะหลัง	อ้อย	ข้าว	ข้าวโพด	พริก	ไม้ผล	พืชผัก	ยางพารา	ยูคาลิปตัส	อื่นๆ
๑	๕๘	-	๒๙	๓	-	-	-	-	๓	-
๒	๘๕	๒	๔๖	-	-	-	-	๑	-	-
๓	๘๖	๒๓	๔๗	๑๗	-	-	-	-	-	๑๓
๔	๗๘	๑๑	๕๖	๑๗	-	-	-	-	-	-
๕	๑๓๔	-	๒๒	-	-	๑	-	-	๓	-
๖	๑๕๙	๑	๓๘	๑๐	-	๖	-	๔	-	-
๗	๘๓	๓	๔๗	๑๗	๑๒๕	-	๔	๔	-	-
๘	๗๕	๑๔	๓๔	๓	-	-	-	-	-	๔
๙	๑๒๘	๔	๕๐	๕	-	-	๑๒๐	-	๕	-
๑๐	๑๑๕	-	๕๑	๑	-	๒๐	-	๔	๒	-
๑๑	๓๕	๑	๕	-	-	-	-	๑	-	-
๑๒	๓๗	๑	๑๗	๑	-	๑	-	๑	-	-
๑๓	๕๑	-	๓๓	๒	-	๑	๑	๑	-	-
๑๔	๒๐	-	๑๕	๑	-	-	-	-	-	-
<b>รวม</b>	<b>๑,๑๑๕</b>	<b>๔๕</b>	<b>๔๘๕</b>	<b>๗๗</b>	<b>๑๒๕</b>	<b>๒๙</b>	<b>๑๒๗</b>	<b>๑๖</b>	<b>๑๓</b>	<b>๑๘</b>

ที่มา : สำนักงานเกษตรอำเภอซับใหญ่ จังหวัดชัยภูมิ ณ วันที่ ๒๘ พฤษภาคม ๒๕๖๒

**ตาราง แสดงพันธุ์พืชเศรษฐกิจของตำบลซับใหญ่**

ประเภท	พันธุ์	หน่วยวัด	จำนวนผลผลิตต่อปี	แหล่งผลิต (หมู่ที่)
ข้าว	ชาวมะลิ ๑๐๕	ตัน	๑,๐๒๖.๔๐	๑ - ๑๔
มันสำปะหลัง	เกษตรศาสตร์ ๕๐	ตัน	๘๕,๑๓๕.๐๐	๑ - ๑๔
ข้าวโพดเลี้ยงสัตว์	ลูกผสมเตียว	ตัน	๑,๐๑๘.๕๐	๑ - ๑๔
อ้อยโรงงาน	มากอส	ตัน	๒,๐๑๐.๐๐	๑ - ๑๔
พริกชี้หูใหญ่	ยอดสน , จินดา	ตัน	-	

ที่มา : สำนักงานเกษตรอำเภอซับใหญ่ จังหวัดชัยภูมิ ณ วันที่ ๒๘ พฤษภาคม ๒๕๖๒



## ๖.๒ การประมง

เนื่องจากในพื้นที่ในพื้นที่องค์การบริหารส่วนตำบลซับใหญ่ เป็นพื้นที่ป่าและภูเขา ไม่มีแหล่งน้ำหรือแม่น้ำไหลผ่าน จึงไม่มีอาชีพประมง

## ๖.๓ การปศุสัตว์

จำนวนเกษตรกรผู้เลี้ยงสัตว์ทั้งหมด จำนวน ๖๙๔ ราย รายละเอียดดังนี้  
ตาราง แสดงจำนวนเกษตรกรผู้เลี้ยงสัตว์ประเภทต่างๆ ภายในเขตองค์การบริหารส่วนตำบลซับใหญ่

ประเภทสัตว์ที่เลี้ยง	จำนวนเกษตรกรผู้เลี้ยง (ราย)	จำนวนสัตว์ที่เลี้ยง (ตัว)
๑. ผู้เลี้ยงโคเนื้อ และโคลูกผสม	๘๓	๘๓๔
๒. ผู้เลี้ยงกระบือ	๓	๒๕
๓. ผู้เลี้ยงสุกร	๒๔	๑,๕๓๖
๔. ผู้เลี้ยงไก่	๕๐๙	๑๔,๖๔๕
๕. ผู้เลี้ยงเป็ด	๕๙	๑,๐๕๐
๖. ผู้เลี้ยงแพะ	๑๒	๓๒๗
๗. ผู้เลี้ยงสัตว์เลี้ยงอื่นๆ	๔	๒๔
รวม	๖๙๔	๑๘,๔๔๑

ที่มา : สำนักงานปศุสัตว์อำเภอซับใหญ่ จังหวัดชัยภูมิ ณ วันที่ ๒๘ พฤษภาคม ๒๕๖๒

## ๖.๔ การบริการ

๑. ธนาคารเพื่อการเกษตรและสหกรณ์การเกษตร (ธ.ก.ส.)
๒. ร้านตัดผมชาย/เสริมสวย จำนวน ๓ แห่ง
  - ร้านตัดผมชาย นายทองหล่อ แก้วพรม สถานที่ตั้ง บ้านเลขที่ ๕๒ หมู่ ๑ บ้านซับใหญ่
  - ร้านเสริมสวย นางวัลยา เทียบชัยภูมิ สถานที่ตั้ง บ้านเลขที่ ๖๖/๑ หมู่ ๑ บ้านซับใหญ่
  - ร้านเสริมสวย นางปณิตดา ยังขวัญ สถานที่ตั้ง หมู่ ๑ บ้านซับใหญ่
๓. ร้านบริการตัดเย็บเสื้อผ้า/จำหน่ายเสื้อผ้า จำนวน ๒ แห่ง
  - ร้านขายเสื้อผ้า น.ส.วิภาวรรณ เขียววิสัย หมู่ ๑ บ้านซับใหญ่
  - ร้านสุททมงคล รับตัดชุดข้าราชการ บ้านเลขที่ ๒๗ หมู่ ๑ บ้านซับใหญ่
๔. จักรยานยนต์และรถกระบะขายอาหารสดเคลื่อนที่มีมาจำหน่ายจากตำบลอื่นๆ
๕. ร้านขายอาหาร จำนวน ๘ แห่ง
  - ร้านอาหารตามสั่ง, ก๋วยเตี๋ยว น.ส.เนตรนภา แก้วสีโว บ้านเลขที่ ๘๕ หมู่ ๑๐ บ้านซับใหญ่พัฒนา
  - ร้านก๋วยเตี๋ยว นายสืบพงษ์ สุระพันธ์ สถานที่ตั้ง บ้านเลขที่ ๑๒๗ หมู่ ๖ บ้านบุญนวน
  - ร้านก๋วยเตี๋ยว นางทับทิม อ่อนสุด สถานที่ตั้ง บ้านเลขที่ ๑๘๑ หมู่ ๖ บ้านบุญนวน
  - ร้านครัว ๓ ป. สถานที่ บ้านซับเจริญสุข ม.๕
  - ร้านก๋วยเตี๋ยว นางวนิดา กิณรี สถานที่ตั้ง ๗๘ หมู่ ๑๐ บ้านซับใหญ่พัฒนา
  - ร้านนางจิรานันท์ ทัดโท สถานที่ตั้ง เลขที่ ๓๓หมู่ที่ ๑๑ บ้านหนองบัว
  - ร้านนางสุนีย์ แก้วนอก สถานที่ตั้ง เลขที่ ๔๖/๑หมู่ที่ ๕ บ้านซับเจริญสุข
  - ร้านก๋วยเตี๋ยวชายสี่หมี่เกี้ยว สถานที่ตั้ง หมู่ที่ ๑ บ้านซับใหญ่
๖. ร้านซ่อมรถจักรยานยนต์ จำนวน ๒ แห่ง
  - ร้านซ่อมรถจักรยานยนต์นายคำหวาน คล้ายใจตรง สถานที่ตั้ง บ้านเลขที่ ๘๘ หมู่ ๑ บ้านซับใหญ่
  - ร้านซ่อมรถจักรยานยนต์นายสงวน บัวเขียว สถานที่ตั้ง บ้านเลขที่ ๑๕/๒ หมู่ ๑ บ้านซับใหญ่
๗. อู่ซ่อมรถขนาดใหญ่ จำนวน ๕ แห่ง
  - อู่ซ่อมรถนายวิสันต์ เขกขุนทด สถานที่ตั้ง บ้านเลขที่ ๘๗/๑๒๓ หมู่ ๑ บ้านซับใหญ่
  - อู่ซ่อมรถนายประนอม จำรูญจิตร สถานที่ตั้ง หมู่ ๑ บ้านซับใหญ่

- อยู่ซ่อมรถยนต์ชายแดน คงกันคง สถานที่ตั้ง บ้านเลขที่ ๑๖๙ หมู่ ๑ บ้านซับใหญ่
  - อยู่ซ่อมรถยนต์ปรีชา อยู่สำราญ สถานที่ตั้ง บ้านเลขที่ ๑๘๖ หมู่ ๑๐ บ้านซับใหญ่
  - อยู่ซ่อมรถยนต์สงบ นอกสามเมือง สถานที่ตั้ง บ้านเลขที่ ๘๓ หมู่ ๓ บ้านโนนสะอาด
๘. ร้านล้างรถ จำนวน ๒ แห่ง
- ร้านต้นน้ำคาร์แคร์ นายไพโรจน์ เหล่าโสภาน สถานที่ตั้ง บ้านเลขที่ ๙๐ หมู่ ๑๒ บ้านโนนจำปาพัฒนา
  - ร้านแซมคาร์แคร์ หมู่ ๑๒ บ้านโนนจำปาพัฒนา
๙. ร้านขายของเบ็ดเตล็ดทั่วไป จำนวน ๘ แห่ง
- ร้านนางสาวนงคันทน์ นนทขุนทด สถานที่ตั้ง บ้านเลขที่ ๓๙ หมู่ที่ ๑ บ้านซับใหญ่
  - ร้านนายประเสริฐ กอจตุรัส สถานที่ตั้ง บ้านเลขที่ ๒๐๑ หมู่ที่ ๘ บ้านตลุกคุณ
  - ร้านนายสังกา อาจกล้า สถานที่ตั้ง เลขที่ ๒๔๑ หมู่ที่ ๑๒ บ้านโนนจำปาพัฒนา
  - ร้าน นางสาวนภารัตน์ ฤทธิจรรยา สถานที่ตั้ง เลขที่ ๑๙๙ หมู่ที่ ๔ บ้านวังซ้อ
  - ร้านมินิมาร์ทซับใหญ่คาร์ สถานที่ตั้ง เลขที่ ๙๐ หมู่ที่ ๑๒ บ้านวังซ้อ
  - นายประยูร สุทธะภักดี สถานที่ตั้ง เลขที่ ๑๗๘ หมู่ที่ ๕ บ้านซับเจริญสุข
  - ร้านนายสุวรรณ ไชโย สถานที่ตั้ง เลขที่ ๒๕/๑ หมู่ที่ ๘ บ้านตลุกคุณ
  - ร้านนายพรชัย ทิพรักษา สถานที่ตั้ง เลขที่ ๔๒ หมู่ที่ ๑๐ บ้านซับใหญ่พัฒนา
๑๐. ที่จำหน่ายตัวรถทัวร์ จำนวน ๒ แห่ง
- บริษัทชัยภูมิทัวร์ สถานที่ตั้ง บ้านเลขที่ ๒๑๖/๑ หมู่ ๑ บ้านซับใหญ่
  - บริษัทเทียนไชยแอร์ สถานที่ตั้ง บ้านเลขที่ ๑๖๙ หมู่ ๑ บ้านซับใหญ่
๑๑. ร้านบริการต่อ พ.ร.บ. รถทุกชนิด จำนวน ๑ แห่ง
- บ้านประกัน สถานที่ตั้ง บ้านเลขที่ ๒๖๔/๒ หมู่ ๑ บ้านซับใหญ่
๑๒. ร้านบริการรับถ่ายเอกสาร เข้าเล่ม พิมพ์งาน พิมพ์นามบัตร จำนวน ๒ แห่ง
- ร้านซับใหญ่ดิจิทัล สถานที่ตั้ง เลขที่ ๑๕๒ หมู่ ๑๐ บ้านซับใหญ่พัฒนา
  - ร้านซับใหญ่อิงค์เจ็ท สถานที่ตั้ง หมู่ ๑๐ บ้านซับใหญ่พัฒนา
๑๓. ร้านบริการติดตั้งกระจกอลูมิเนียม จำนวน ๑ แห่ง
- ร้านต่อมกระจกอลูมิเนียม สถานที่ตั้ง หมู่ ๑ บ้านซับใหญ่
๑๔. ร้านจำหน่ายปุ๋ย จำนวน ๗ แห่ง
- ร้านนายบุญมี ฤทธิจรรยา สถานที่ตั้ง หมู่ ๑ บ้านซับใหญ่
  - ร้าน ส.เจริญพาณิชย์ สถานที่ตั้ง ๑๗๗ หมู่ ๓ บ้านโนนสะอาด
  - ร้าน ป.การเกษตร สถานที่ตั้ง เลขที่ ๑๙๐/๔ หมู่ ๑ บ้านซับใหญ่
  - ร้านทรัพย์รุ่งเรืองพืชผล ๒๐๐ หมู่ ๖ บ้านบุญนวน
  - ร้านเทพประทานพรการเกษตร สถานที่ตั้ง หมู่ ๓ บ้านโนนสะอาด
  - ร้านวิจิตรพาณิชย์ สถานที่ตั้ง เลขที่ ๑๓๕ หมู่ ๓ บ้านโนนสะอาด
  - ร้านโชคอำนวยค้าวัสดุ สถานที่ตั้ง เลขที่ ๑๖๖ หมู่ ๙ บ้านซับห่าง
๑๕. ร้านจำหน่ายเครื่องใช้ไฟฟ้า จำนวน ๑ แห่ง
- ร้านนพรัตน์การไฟฟ้า สาขา ๒ สถานที่ตั้ง หมู่ ๑ บ้านซับใหญ่
๑๖. ร้านจำหน่ายโรงศพและเครื่องสังฆภัณฑ์ จำนวน ๑ แห่ง
- ร้านซับใหญ่สังฆภัณฑ์ สถานที่ตั้ง หมู่ ๑ บ้านซับใหญ่
๑๗. ร้านจำหน่ายวัสดุและอุปกรณ์ก่อสร้าง จำนวน ๓ แห่ง
- ร้านตั้งเจริญค้าวัสดุ สถานที่ตั้ง เลขที่ ๒๕๒ หมู่ ๑๐ บ้านซับใหญ่
  - ร้านซับใหญ่รวมวัสดุ สถานที่ตั้ง เลขที่ ๕ หมู่ ๑๒ บ้านซับใหญ่
  - ร้านนายชาญ เนียมโรสงค์ สถานที่ตั้ง เลขที่ ๑๘๕ หมู่ที่ ๑๒ บ้านโนนจำปาพัฒนา

## ๑๘. ร้านบริการสินเชื่อ จำนวน ๔ แห่ง

- ร้านศรีสวัสดิ์ลิขชิง สถานที่ตั้ง หมู่ ๑ บ้านซับใหญ่
- ร้านชัยฤทธิ์ลิขชิง สถานที่ตั้ง หมู่ ๑ บ้านซับใหญ่
- ร้านเมืองไทยลิขชิง สถานที่ตั้ง หมู่ ๑ บ้านซับใหญ่
- ร้านสิงห์สยามริขชิง สถานที่ตั้ง หมู่ ๑ บ้านซับใหญ่

## ๑๙. ร้านจำหน่ายมอเตอร์ไซด์ จำนวน ๑ แห่ง

- ร้านมดแดงมอเตอร์ไซด์ สถานที่ตั้ง หมู่ ๑ บ้านซับใหญ่

## ๖.๕ การท่องเที่ยว

๑) **เขาจอมดอย** บ้านหนองใหญ่ หมู่ ๗ เป็นสถานที่ท่องเที่ยวเชิงนิเวศที่มีความอุดมสมบูรณ์ทางธรรมชาติ พันธุ์ไม้หลากหลายและมีแหล่งน้ำซับที่ไหลอยู่ตลอดปี มีจุดชมวิวยที่สวยงามมากกว่า ๑๐ แห่ง มีการชูดพบซากสัตว์ดึกดำบรรพ์ ได้แก่ การพบฟอสซิลหอยล้านปี และฟอสซิลไดโนเสาร์ เหมาะสำหรับคนที่ชอบการผจญภัย นักเดินป่า คนที่ชอบความท้าทาย เนื่องจากการเดินทางขึ้นเขาเป็นระยะทางหลายกิโลเมตร เมื่อขึ้นไปบนจุดสูงสุดของเขาจอมดอยแล้วเป็นจุดชมวิวย นอกจากนั้นยังมีก้อนหินที่เกิดขึ้นจากธรรมชาติ เมื่อเกิดการผุกร่อนจะกลายเป็นหินที่มีลักษณะเหมือนสัตว์หรือเหมือนสิ่งใดสิ่งหนึ่งตามแต่ผู้พบเห็นจะจินตนาการ ซึ่งมีความสวยงามมาก คนที่รักธรรมชาติจะชื่นชอบสถานที่ท่องเที่ยวแห่งนี้

๒) **วัดป่าอนุรักษ์ (ถ้ำเทพนิมิต)** บ้านซับใหญ่พัฒนา หมู่ ๑๐ มีการชูดค้นพบซากเครื่องมือเครื่องใช้ที่คนโบราณใช้ในการล่าสัตว์ และเป็นสถานที่ที่มีความอุดมสมบูรณ์ของพรรณไม้ธรรมชาติ

๓) **วัดสวนพุทธอุทยานเฉลิมพระเกียรติ** บ้านซับใหญ่พัฒนา หมู่ ๑๐ เป็นสถานที่ปฏิบัติธรรมและศึกษาธรรมชาตรวมทั้งพันธุ์ไม้พืชสมุนไพร มีความสมบูรณ์ของป่าซึ่งดูแลโดยพระมหาศยาม โสภณสีโล

๔) **ป่าชุมชนบ้านซับใหญ่พัฒนา** บ้านซับใหญ่พัฒนา หมู่ ๑๐ เป็นผืนป่าที่อุดมสมบูรณ์ในตำบลซับใหญ่ที่มีพรรณไม้หลากหลาย เป็นแหล่งอาหาร พืชสมุนไพรของคนในชุมชน และเป็นแหล่งเรียนรู้ทางนิเวศน์เป็นอย่างดี

๕) **ทุ่งกังหันลม** ตั้งอยู่ หมู่ที่ ๕,๖,๗,๑๑ ตำบลซับใหญ่ เป็นกังหันที่ใช้ผลิตไฟฟ้าด้วยพลังงานลม ขนาดสูง ๑๒๐ เมตร ซึ่งติดตั้งแล้วเสร็จประมาณ ๓๒ ต้น และหมู่ที่ ๓,๔ อีก ๑๔ ต้น

## ๖.๖ อุตสาหกรรม

การอุตสาหกรรม เป็นอุตสาหกรรมในครัวเรือนหรืออุตสาหกรรมขนาดเล็ก อุตสาหกรรมในครัวเรือนที่สามารถทำรายได้แก่ประชาชน คือ การแปรรูปผลผลิตการเกษตร เช่น ขนมันจีน ปลาจุก หมูส้ม มันแห้ง พริกแห้ง หน่อไม้ดอง และการทำอาหารสำเร็จรูป และมีอู่ซ่อมรถ พ่นสี รวมทั้งมีร้านค้าวัสดุก่อสร้างบางประเภท โดยไม่มีโรงงานอุตสาหกรรมขนาดใหญ่

## ๖.๗ การพาณิชย์และกลุ่มอาชีพ

## -สถานประกอบการด้านพาณิชย์กรรม

## ๑. สถานีบริการน้ำมัน จำนวน ๓ แห่ง

- ปั้มน้ำมัน ภ.ซับใหญ่บริการ โดยนางภูษาลี เลหาณะศิริวงศ์ สถานที่ตั้ง บ้านเลขที่ ๒๐๑ หมู่ ๑ บ้านซับใหญ่
- ปั้มน้ำมันศิริวงศ์ โดยนางตุ้ ประดับวงษ์ สถานที่ตั้ง บ้านเลขที่ ๒๖๔ หมู่ ๑๒ บ้านโนนจำปาพัฒนา
- ปั้มน้ำมันนางจุรี เวกสันเทียะ สถานที่ตั้ง บ้านเลขที่ ๑๓ หมู่ ๑๓ บ้านเขาดินวนา

## ๓. ตลาดนัด จำนวน ๓ แห่ง

- บ้านซับใหญ่ สถานที่ตั้ง หมู่ ๑ มีพื้นที่รวม ๓ ไร่
- คลองถม บ้านซับใหญ่ สถานที่ตั้ง หมู่ ๑๐ มีพื้นที่รวม ๓ ไร่
- บ้านโนนสะอาด สถานที่ตั้ง หมู่ ๓ มีพื้นที่รวม ๓ ไร่

## ๔. สถานรับซื้อพืชผลทางการเกษตร จำนวน ๖ แห่ง

- ลานมันลิตธิชัยพืชผล สถานที่ตั้ง หมู่ ๑ บ้านซับใหญ่
- หจก. ต้นคุณ สถานที่ตั้ง เลขที่ ๘๐ หมู่ ๑ บ้านซับใหญ่
- ลานมัน ๑๑ สถานที่ตั้ง บ้านโนนสะอาด หมู่ ๓ มีพื้นที่รวม ๓ ไร่
- ลานมันทรัพย์ธาดา สถานที่ตั้ง เลขที่ ๓๓๙ หมู่ ๖ บ้านบุฉนวน
- ทรัพย์รุ่งเรืองพืชผล สถานที่ตั้ง หมู่ ๖ บ้านบุฉนวน
- คนซับใหญ่ สถานที่ตั้ง หมู่ ๑๓ บ้านเขาดินวนา

ตาราง แสดงการรวมกลุ่มอาชีพและสภาพเงินทุนของชุมชนตำบลซับใหญ่

ที่	ชื่อกลุ่ม/องค์กร	ที่ตั้ง (หมู่บ้าน)	จำนวนสมาชิก (ราย)	เงินทุนหมุนเวียน (บาท)	หน่วยงานที่ให้การ สนับสนุน
๑	กลุ่มแม่บ้านเกษตรกรซับใหญ่	๑	๓๖	๑๐,๐๐๐	- อบต.ซับใหญ่
๒	กลุ่มแม่บ้านเกษตรกรซับใหญ่	๖	๑๘	-	- อบต.ซับใหญ่
๓	กลุ่มแม่บ้านเกษตรกรซับใหญ่	๗	๑๖	๑๕,๐๐๐	- อบต.ซับใหญ่
๔	กลุ่มแม่บ้านเกษตรกรซับใหญ่	๑๐	๑๘	๑๐,๐๐๐	- อบจ.ชัยภูมิ
๕	กลุ่มวิสาหกิจชุมชนเฟอร์นิเจอร์ไม้บ้านซับใหญ่	๑	๑๑	-	- อบจ.ชัยภูมิ
๖	กลุ่มวิสาหกิจชุมชนแปรรูปพริกบ้านหนองใหญ่	๗	๙	๑๐๐,๐๐๐	- อปท.
๗	กลุ่มเศรษฐกิจชุมชนผู้ปลูกพริก	๓	๓๕	๑๐๐,๐๐๐	- อบจ.ชัยภูมิ
๘	กลุ่มเลี้ยงหม่อนไหม	๓			
๙	กลุ่มเศรษฐกิจชุมชนผู้ปลูกพริก	๑๑	๕๐	๑๐๐,๐๐๐	- อปท.
๑๐	กลุ่มวิสาหกิจชุมชนกลุ่มเกษตรพืชผลบ้านบุญนวน	๖	๑๑	-	
๑๑	กลุ่มเลี้ยงโคพันธุ์พื้นบ้าน	๓	๒๐	๑๐๐,๐๐๐	- อบจ.ชัยภูมิ
๑๒	กลุ่มวิสาหกิจชุมชนเลี้ยงโคซับเจริญสุข	๕	๑๔	๗๐๐,๐๐๐	- สปก.
๑๓	กลุ่มวิสาหกิจชุมชนเลี้ยงโคบ้านซับใหญ่พัฒนา	๑๐	๑๒	๒๕๐,๐๐๐	- SML
๑๔	กลุ่มส่งเสริมอาชีพเลี้ยงสุกร	๑	๓๐	๑๔,๐๐๐	- รัฐบาล
๑๕	กลุ่มส่งเสริมอาชีพเลี้ยงสุกร	๓	๒๒	๖๐,๐๐๐	- อบจ.ชัยภูมิ
๑๖	กลุ่มส่งเสริมอาชีพเลี้ยงสุกร	๑๐	๑๒	๑๐,๐๐๐	- อบจ.ชัยภูมิ
๑๗	กลุ่มกองทุนประมง	๑	๕๐	๑๐,๗๖๓	- กรมประมง
๑๘	กลุ่มกองทุนผู้เลี้ยงไก่	๑	๖๐	๑๐๐,๐๐๐	- อบต.ซับใหญ่
๑๙	กลุ่มกองทุนข้าวสาร	๑	๔๐	๑๐,๐๐๐	- อบต.ซับใหญ่
๒๐	กลุ่มวิสาหกิจชุมชนเศรษฐกิจพอเพียงบ้านวังซ้อ	๔	๑๕	-	
๒๑	กลุ่มกองทุนปุ๋ย	๑	๖๕	๑๐๐,๐๐๐	- อภป.
๒๒	กลุ่มกองทุนปุ๋ย	๓	๒๙	๑๐๐,๐๐๐	- อบจ.ชัยภูมิ
๒๓	กลุ่มกองทุนปุ๋ย	๑๐	๔๐	๑๐๐,๐๐๐	- อบจ.ชัยภูมิ
๒๔	กลุ่มวิสาหกิจชุมชนบ้านซับห่างสามัคคีธรรม	๙	๘	-	
๒๕	กลุ่มวิสาหกิจชุมชนตุลาคูณพัฒนา	๘	๒๒	-	
๒๖	กลุ่มวิสาหกิจชุมชนเลี้ยงสัตว์บ้านบุญนวน	๖	๑๐	-	
๒๗	กลุ่มวิสาหกิจชุมชนเศรษฐกิจพอเพียงบ้านเขาตินวนา	๑๓	๑๒	๑,๐๐๐,๐๐๐	- ออมสิน
๒๘	กลุ่มวิสาหกิจชุมชนกลุ่มปลูกพืชบ้านตุลาคูณ	๘	๗	-	
๒๙	กลุ่มวิสาหกิจชุมชนกลุ่มปลูกพืชไร่บ้านหนองใหญ่	๗	๑๑	-	
๓๐	กลุ่มวิสาหกิจชุมชนปลูกป่ายุคาลิปตัส	๑	๙	-	
๓๑	กลุ่มวิสาหกิจชุมชนบ้านบุญนวนเศรษฐกิจพอเพียง	๖	๑๑	-	
๓๒	กลุ่มวิสาหกิจชุมชนกลุ่มมันสำปะหลังบ้านหนองใหญ่	๗	๗	-	
๓๓	กลุ่มหินทรายบ้านตะเกียง	๑๐	๑๐	-	
รวม			๗๒๐	๒,๘๘๙,๗๖๓	

ที่มา : ส่วนสวัสดิการสังคม องค์กรบริหารส่วนตำบลซับใหญ่ จังหวัดชัยภูมิ ณ วันที่ ๒๔ พฤษภาคม ๒๕๕๙

#### ๖.๘ แรงงาน

พื้นที่ตำบลซับใหญ่ เป็นพื้นที่เกษตรกรรม แรงงานส่วนมากมีอาชีพรับจ้างทำการเกษตร และรับจ้างตามร้านจำหน่ายสินค้า เมื่อถึงฤดูแล้งก็จะย้ายเข้าไปขายแรงงานในพื้นที่ต่างจังหวัดและกรุงเทพมหานคร จากการสำรวจข้อมูลพื้นฐานพบว่า ประชากรวัยแรงงานอายุระหว่าง ๑๗ - ๖๐ ปี ค่าแรงในพื้นที่ต่ำกว่าระดับจังหวัด

## ๗.ศาสนา ประเพณี วัฒนธรรม

### ๗.๑ การนับถือศาสนา

ประชากรในเขตพื้นที่องค์การบริหารส่วนตำบลซับใหญ่ มีผู้นับถือศาสนาคริสต์ จำนวน ๑๐ คน นอกนั้นนับถือศาสนาพุทธ โดยมี วัด จำนวน ๘ แห่ง สำนักสงฆ์ จำนวน ๑๖ แห่ง และ รวมทั้งสิ้นจำนวน ๒๔ แห่ง ดังนี้

ตารางที่ ๗ แสดงรายชื่อวัดและสำนักสงฆ์ภายในเขตองค์การบริหารส่วนตำบลซับใหญ่

ลำดับที่	ชื่อสำนักสงฆ์/วัด	สถานที่ตั้ง	พื้นที่วัด (ไร่)	จำนวนพระสงฆ์ (รูป)
<b>วัด</b>				
๑	วัดพายัพซับใหญ่	บ้านโนนสะอาด หมู่ ๓	๓๐๐	๔
๒	วัดชัยคุณาราม	บ้านตลุกคูณ หมู่ ๘	๑๒	๒
๓	วัดซับห่างสามัคคีธรรม	บ้านซับห่าง หมู่ ๙	๔๐	๑
๔	วัดซับใหญ่พัฒนา	บ้านซับใหญ่พัฒนา หมู่ ๑๐	๖.๕	๗
๕	วัดซับใหญ่สังฆาราม	บ้านซับใหญ่ หมู่ ๑	๑๔	๓
๖	วัดซับห่าง	บ้านซับห่าง	๔๐	๑
๗	วัดเขาดินวนา	บ้านเขาดินวนา หมู่ ๑๓	๘๕	๒
๘	วัดซับจนวนาราม	บ้านซับจวน	๑๐	๔
<b>สำนักสงฆ์</b>				
๑	สำนักสงฆ์ป่าชัยพัฒนาราม	บ้านวังพง หมู่ ๒	๑๐๓	๓
๒	สำนักสงฆ์โนนสะอาด	บ้านโนนสะอาด หมู่ ๓	๑๗	๒
๓	สำนักสงฆ์สามัคคีธรรม	บ้านวังซ้อ หมู่ ๔	๑๒	๑
๔	สำนักสงฆ์บ้านวังซ้อ	บ้านวังซ้อ หมู่ ๔	๓	๑
๕	สำนักสงฆ์ป่าซับทอง	บ้านซับเจริญสุข หมู่ ๕	๑๐๐	๑
๖	สำนักสงฆ์บ้านซับเจริญสุข	บ้านซับเจริญสุข หมู่ ๕	๒๔	๔
๗	ศูนย์ปฏิบัติธรรมเขาน้อย	บ้านซับเจริญสุข หมู่ ๕ (คุ่มกลาง)	๒๐	-
๘	สำนักสงฆ์บุญนวน	บ้านบุญนวน หมู่ ๖	๑๖	๓
๙	สำนักสงฆ์บ้านหนองใหญ่	บ้านหนองใหญ่ หมู่ ๗	๖	๒
๑๐	สำนักสงฆ์บัวแก้วพุทธาวาส	บ้านหนองใหญ่ หมู่ ๗	๖	๒
๑๑	สำนักสงฆ์คุ่มปะรำช้าง	บ้านซับห่าง คุ่มปะรำช้าง หมู่ ๙	๓๕	๑
๑๒	สำนักสงฆ์ศิลาทอง	บ้านซับห่าง หมู่ ๙		๒
๑๓	สำนักสงฆ์	บ้านซับห่าง หมู่ ๙		๖
๑๔	สำนักสงฆ์ป่าอนุรักษ (ถ้าเทพนิมิตร)	บ้านซับใหญ่พัฒนา หมู่ ๑๐	๓๐	-
๑๕	สำนักสงฆ์สวนพุทธอุทยานเฉลิมพระเกียรติ	บ้านซับใหญ่พัฒนา หมู่ ๑๐	๑๕๐	๑
๑๖	สำนักสงฆ์หนองบัวทอง	บ้านหนองบัว หมู่ ๑๑	๑๐	๒
<b>รวม</b>			<b>๙๙๙.๕</b>	<b>๔๑</b>

ที่มา : จากการสำรวจข้อมูลพื้นที่วัดและสำนักสงฆ์ตำบลซับใหญ่ อำเภอซับใหญ่ จังหวัดชัยภูมิ ณ วันที่ ๒๕ พฤษภาคม ๒๕๖๒

### ๗.๒ ประเพณีและงานประจำปี

ประเพณีท้องถิ่นที่สำคัญ

- ๑) ประเพณีทำบุญตักบาตรวันขึ้นปีใหม่ เดือน มกราคม ของทุกปีกิจกรรมสังเขป ประชาชนร่วมทำบุญตักบาตร
- ๒) ประเพณีงานประเพณีสงกรานต์ เดือน เมษายน ของทุกปีกิจกรรมสังเขป งานประเพณีวันกตัญญูรดน้ำดำหัวผู้สูงอายุ



- ๓) ประเพณีงานประเพณีเกี่ยวกับศาสนา กิจกรรมสังเขป ถวายเทียนพรรษาทุกวัด ประเพณีบุญกฐิน ประเพณีประจำปีบุญผะเหวด (เทศน์มหาชาติ) งานประเพณีบุญเบิกบ้าน
- ๔) ประเพณีงานประเพณีลอยกระทง ประมาณเดือน พฤศจิกายน ของทุกปีกิจกรรมสังเขป ประกวาดกระทง และประกวดนางนพมาศ
- ๕) งานบวงสรวงเจ้าพ่อพระยาและงานของดีอำเภอซับใหญ่

### ๗.๓ ภูมิปัญญาท้องถิ่นและภาษาถิ่น

ประชาชนในพื้นที่อำเภอซับใหญ่ ส่วนใหญ่อพยพย้ายถิ่นมาจากต่างถิ่น เช่น อำเภอบัวใหญ่ อำเภอด่านขุนทด จังหวัดนครราชสีมา และจังหวัดบุรีรัมย์ ซึ่งส่วนใหญ่จะอาศัยอยู่ในตำบลซับใหญ่

### ๗.๔ สินค้าพื้นเมืองและของที่ระลึก

ที่	ชื่อผลิตภัณฑ์	ชื่อกลุ่ม/ผู้ผลิต	ที่อยู่		ประเภทผลิตภัณฑ์	ประเภทผู้ประกอบการ
			หมู่ที่	ตำบล		
๑	กลุ่มถักกระเป่าบ้านหนองใหญ่	กลุ่มถักกระเป่าบ้านหนองใหญ่	๗	ซับใหญ่	ของใช้	กลุ่มผู้ผลิตชุมชน
๒	พริกป่น	กลุ่มแปรรูปพริกบ้านหนองใหญ่	๗	ซับใหญ่	อาหาร	กลุ่มผู้ผลิตชุมชน
๓	พริกปลาร้าบอง	กลุ่มแปรรูปพริกบ้านหนองใหญ่, บ้านซับจาน	๗,๑๔	ซับใหญ่	อาหาร	กลุ่มผู้ผลิตชุมชน
๔	กลุ่มทอเสื่อกก	บ้านซับใหญ่พัฒนา	๑๐	ซับใหญ่	ของใช้	กลุ่มผู้ผลิตชุมชน
๕	หมวกใบลาน	กลุ่มสานหมวกใบลาน	๑	ซับใหญ่	ของใช้	กลุ่มผู้ผลิตชุมชน
๖	ตุ๊กตาจากกะลามะพร้าว	กลุ่มตุ๊กตาจากกะลามะพร้าว	๑๐	ซับใหญ่	ของใช้	กลุ่มผู้ผลิตชุมชน
๗	ผลิตภัณฑ์หน่อไม้ดอง	กลุ่มแปรรูปหน่อไม้บ้านหนองใหญ่, บ้านซับจาน	๗,๑๔	ซับใหญ่	อาหาร	กลุ่มผู้ผลิตชุมชน

## ๘. ทรัพยากรธรรมชาติ

### ๘.๑ น้ำ

#### ตาราง แหล่งน้ำธรรมชาติ

ลำดับ	แหล่งน้ำ	ไหลผ่านหมู่บ้าน	ประเภท	กว้าง (ม.)	ยาว (ม.)	ลึก (ม.)	ความจุ (ลบ.ม.)
๑	อ่างเก็บน้ำ ปอบิด	หมู่ ๑๐	อ่างเก็บน้ำ	๑๐๐	๒๕๐	๔	๑๐๐,๐๐๐
๒	อ่างเก็บน้ำ พันธนิธิ	หมู่ ๑	อ่างเก็บน้ำ	๒๕๐	๒๕๐	๘	๕๐๐,๐๐๐
๓	ฝายกั้นน้ำ นิวซีแลนด์	หมู่ ๔	ฝายกั้นน้ำ	๖๐	๒๐๐	๓	๓๖,๐๐๐
๔	ฝายกั้นน้ำ บ้านวังพง	หมู่ ๒	ฝายกั้นน้ำ	๑๒๐	๒๐๐	๓	๗๒,๐๐๐
๕	ลำห้วยจอมแก้ว	ม.๒-ม.๓-ม.๕-ม.๖-ม.๗-ม.๘-ม.๙-ม.๑๑	ลำห้วย	๒๐	๑๕,๐๐๐	๒.๕	๗๕๐,๐๐๐
๖	ลำห้วยลำกระจวน	หมู่ ๑๐	ลำห้วย	๒๐	๑๖,๐๐๐	๒	๖๔๐,๐๐๐
๗	ลำห้วยส้มป่อย	หมู่ ๔	ลำห้วย	๑๕	๑,๐๐๐	๒	๓๐,๐๐๐
๘	ลำห้วยบักโกรกหรือลำห้วยวังเตย	หมู่ ๓	ลำห้วย	๑๐	๑,๐๐๐	๒	๒๐,๐๐๐
๙	ลำห้วยซับแร่	หมู่ ๙	ลำห้วย	๑๒	๑๒,๐๐๐	๒	๒๘๘,๐๐๐
๑๐	ลำห้วยหนองโกชน	ม.๕-ม.๑๔-อ่างเก็บน้ำวังซื่อ	ลำห้วย	๕	๑๒,๐๐๐	๒	๑๒๐,๐๐๐
๑๑	ลำห้วยตะเภา	หมู่ ๓	ลำห้วย	๑๐	๕๐๐	๒	๕,๐๐๐

ที่มา : กองช่าง องค์การบริหารส่วนตำบลซับใหญ่ อำเภอซับใหญ่ จังหวัดชัยภูมิ ณ วันที่ ๑ พฤษภาคม ๒๕๕๙

## ๘.๒ ป่าไม้

พื้นที่องค์การบริหารส่วนตำบลซับใหญ่มีพื้นที่ป่าไม้ที่มีความอุดมสมบูรณ์มาก เป็นแหล่งอาหารสำหรับชาวบ้านในรูปพืช และสัตว์ บางส่วนถูกบุกรุกจากคนในชุมชนเอง โดยการตัดไม้เพื่อทำการแผ้วถางเพื่อปรับพื้นที่สำหรับทำการเกษตร และนำไม้มาทำฟืนและถ่านหุงต้ม ซึ่งหน่วยงานที่เกี่ยวข้องได้กำหนดมาตรการป้องกัน และให้ความรู้แก่ชาวบ้านตลอดมา พื้นที่ส่วนใหญ่ตั้งอยู่ในเขตป่าสงวนแห่งชาตินายางกลัก เป็นเขตปฏิรูปที่ดินเพื่อการเกษตรกรรม (สปก.๔-๐๑) สำหรับเอกสารสิทธิ์ในที่ดิน เช่น โฉนดที่ดิน (น.ส.๔) หนังสือรับรองการทำประโยชน์ (น.ส.๓ ก. และ น.ส.๓.) และหนังสือสำคัญสำหรับที่หลวง (น.ส.ล.) มีเพียงบางส่วน และมีพื้นที่ป่าชุมชนในพื้นที่ จำนวน ๕ หมู่บ้าน ได้แก่ ป่าชุมชนบ้านวังพง หมู่ที่ ๒, ป่าชุมชนบ้านวังซ้อ หมู่ที่ ๔, ป่าชุมชนบ้านบุญนวน หมู่ที่ ๖, ป่าชุมชนบ้านเขาดินนา หมู่ที่ ๑๓ และป่าชุมชนบ้านซับใหญ่พัฒนา หมู่ที่ ๑๐ เป็นป่าผืนใหญ่ที่สมบูรณ์ในตำบลซับใหญ่ที่มีพรรณไม้หลากหลาย เป็นแหล่งอาหาร พืชสมุนไพรของคนในชุมชนและเป็นแหล่งเรียนรู้ทางนิเวศน์เป็นอย่างดี และสวนพฤกษศาสตร์เฉลิมพระเกียรติ ตั้งอยู่ที่ บ้านซับใหญ่พัฒนา หมู่ที่ ๑๐ เป็นสถานที่ปฏิบัติธรรม และศึกษาระรรมชาติ รวมทั้งมีพันธุ์พืชสมุนไพร มีความสมบูรณ์ของป่า ซึ่งดูแลโดย พระมหาสยาม โสภณสีโล

## ๘.๓ ภูเขา

เขานางรัก เขากรด และ เขาจอมดอย ตั้งอยู่บ้านหนองใหญ่ หมู่ที่ ๗ ตำบลซับใหญ่ เป็นสถานที่ท่องเที่ยวเชิงนิเวศน์ที่มีความสมบูรณ์ทางธรรมชาติ พันธุ์ไม้หลากหลายและมีแหล่งน้ำซับที่ไหลอยู่ตลอดปี มีจุดชมวิวที่สวยงามมากกว่า ๑๐ แห่ง มีการจุดค้นพบซากสัตว์ดึกดำบรรพ์ ได้แก่ การพบฟอสซิลหอยล้านปี และฟอสซิลไดโนเสาร์ เหมาะสำหรับคนที่ชอบการผจญภัย นักเดินป่า คนที่ชอบความท้าทาย เนื่องจากต้องเดินทางขึ้นเขาเป็นระยะทางหลายกิโลเมตร เมื่อขึ้นไปบนจุดสูงสุดของเขาจอมดอยแล้วจะเป็นจุดชมวิว นอกจากนี้ ยังมีก้อนหินที่เกิดขึ้นจากธรรมชาติ เมื่อเกิดการผุกร่อนจะกลายเป็นหินที่มีลักษณะเหมือนสัตว์หรือเหมือนสิ่งใดสิ่งหนึ่งตามแต่ผู้พบเห็นจะจินตนาการ ซึ่งมีความสวยงามมาก คนที่รักธรรมชาติ จะชื่นชอบสถานที่ท่องเที่ยวแห่งนี้

## ๘.๔ ทรัพยากรธรรมชาติที่สำคัญขององค์รปกครองส่วนท้องถิ่น

ในพื้นที่องค์การบริหารส่วนตำบลซับใหญ่ส่วนมากเป็นพื้นที่ภูเขา มีความสมบูรณ์ทางธรรมชาติ พันธุ์ไม้หลากหลายและมีแหล่งน้ำซับที่ไหลอยู่ตลอดปี มีผักพื้นเมืองตามฤดูกาล เช่น ผักหวาน หน่อไม้ เห็ดชนิดต่างๆ และมีสัตว์ป่าหลากหลายชนิด

## ส่วนที่ ๒ ยุทธศาสตร์องค์กรปกครองส่วนท้องถิ่น

### ๒.๑ ความสัมพันธ์ระหว่างแผนพัฒนาระดับมหภาค

#### ๑.๑ แผนยุทธศาสตร์ชาติ ๒๐ ปี

วิสัยทัศน์ “ประเทศไทยมีความมั่นคง มั่งคั่ง ยั่งยืน เป็นประเทศพัฒนาแล้ว ด้วยการพัฒนาตามหลักปรัชญาของเศรษฐกิจพอเพียง

#### ความมั่นคง

\*การมีความมั่นคงปลอดภัย จากภัยและการเปลี่ยนแปลงทั้งภายในประเทศและนอกประเทศ ทุกระดับ ทั้งระดับประเทศ สังคม ชุมชน ครัวเรือน และปัจเจกบุคคลและมีความมั่นคงในทุกมิติ ทั้งมิติเศรษฐกิจ สังคม สิ่งแวดล้อม และการเมือง

\*ประเทศ มีความมั่นคงในเอกราชและอธิปไตย มีสถาบันชาติ ศาสนา พระมหากษัตริย์ที่เข้มแข็งเป็น ศูนย์กลางและเป็นที่ยึดเหนี่ยวจิตใจของประชาชน ระบบการเมืองที่มั่นคงเป็นกลไกที่นำไปสู่การบริหารประเทศที่ต่อเนื่องและโปร่งใสตามหลักธรรมาภิบาล

\*สังคม มีความปรองดองและความสามัคคี สามารถผนึกกำลังเพื่อพัฒนาประเทศ ชุมชน มีความเข้มแข็ง ครอบครัวมีความอบอุ่น

\*ประชาชน มีความมั่นคงในชีวิต มีงานและมีรายได้ที่มั่นคงพอเพียงกับการดำรงชีวิต มีที่อยู่อาศัยและความปลอดภัยในชีวิตและทรัพย์สิน

\*ฐานทรัพยากรและสิ่งแวดล้อม มีความมั่นคงของอาหาร พลังงาน และน้ำ

#### มั่งคั่ง

\*ประเทศไทยมีการขยายตัวของเศรษฐกิจอย่างต่อเนื่อง ยกกระดับเป็นประเทศในกลุ่มประเทศรายได้สูง ความเหลื่อมล้ำของการพัฒนาลดลง ประชากรได้รับผลประโยชน์จากการพัฒนาอย่างเท่าเทียมกันมากขึ้น

\*เศรษฐกิจมีความสามารถในการแข่งขันสูง สามารถสร้างรายได้จากภายในและนอกประเทศ สร้างฐานเศรษฐกิจและสังคมแห่งอนาคต และเป็นจุดสำคัญของการเชื่อมโยงในภูมิภาคทั้งการคมนาคมขนส่ง การผลิต การค้า การลงทุน และการทำธุรกิจ มีบทบาทสำคัญในระดับภูมิภาคและระดับโลก เกิดสายสัมพันธ์ทางเศรษฐกิจและการค้าอย่างมีพลัง

\*ความสามารถในทุนที่จะสามารถสร้างการพัฒนาต่อเนื่อง ได้แก่ ทุนมนุษย์ ทุนทางปัญญา ทุนทางการเงิน ทุนที่เป็นเครื่องมือเครื่องจักร ทุนทางสังคม และทุนทรัพยากรธรรมชาติและสิ่งแวดล้อม

#### ยั่งยืน

\*การพัฒนาที่สามารถสร้างความเจริญ รายได้ และคุณภาพชีวิตของประชาชนให้เพิ่มขึ้นอย่างต่อเนื่อง ซึ่งเป็นการเจริญเติบโตของเศรษฐกิจที่ไม่ใช่ทรัพยากรธรรมชาติเกินพอดี ไม่สร้างมลภาวะต่อสิ่งแวดล้อมจนเกินความสามารถในการรองรับและเยียวยาของระบบนิเวศน์

\*การผลิตและการบริโภคเป็นมิตรกับสิ่งแวดล้อม และสอดคล้องกับกฎระเบียบของประชาคมโลก ซึ่งเป็นที่ยอมรับร่วมกัน ความอุดมสมบูรณ์ของทรัพยากรธรรมชาติและสิ่งแวดล้อมมีคุณภาพดีขึ้น คนมีความรับผิดชอบต่อสังคม มีความเอื้ออาทร เสียสละเพื่อผลประโยชน์ส่วนรวม

\*มุ่งประโยชน์ส่วนรวมอย่างยั่งยืน ให้ความสำคัญกับการมีส่วนร่วมของประชาชนทุกภาคส่วน เพื่อการพัฒนาในทุกระดับอย่างสมดุล มีเสถียรภาพ และยั่งยืน

\*ประชาชนทุกภาคส่วนในสังคม ยึดถือและปฏิบัติตามหลักปรัชญาของเศรษฐกิจพอเพียง

## ๑.๒ แผนพัฒนาเศรษฐกิจและสังคมแห่งชาติ ฉบับที่ ๑๒

หลักการสำคัญของแผนพัฒนาเศรษฐกิจและสังคมแห่งชาติฉบับที่ ๑๒ (พ.ศ.๒๕๖๐-๒๕๖๔) การพัฒนาประเทศในระยะแผนพัฒนา ฉบับที่ ๑๒ จะมุ่งบรรลุเป้าหมายในระยะ ๕ ปีที่จะสามารถต่อยอดในระยะต่อไป เพื่อให้บรรลุเป้าหมายการพัฒนาระยะยาวตามยุทธศาสตร์ชาติ ๒๐ ปีโดยมีหลักการสำคัญของแผนฯ ดังนี้

๑. ยึด “หลักปรัชญาของเศรษฐกิจพอเพียง” ต่อเนื่องมาตั้งแต่แผนพัฒนาฯ ฉบับที่ ๙ เพื่อให้เกิดบูรณาการการพัฒนาในทุกมิติอย่างสมเหตุสมผล มีความพอประมาณ และมีระบบภูมิคุ้มกันและการบริหารจัดการความเสี่ยงที่ดี ซึ่งเป็นเงื่อนไขจำเป็นสำหรับการพัฒนาที่ยั่งยืนซึ่งมุ่งเน้นการพัฒนาคนให้มีความเป็นคนที่สมบูรณ์ สังคมไทยเป็นสังคมคุณภาพ มีที่ยืนและเปิดโอกาสให้กับทุกคนในสังคมได้ดำเนินชีวิตที่ดีมีความสุขและอยู่ร่วมกันอย่างสมานฉันท์ ในขณะที่ระบบเศรษฐกิจของประเทศก็เจริญเติบโตอย่างต่อเนื่อง มีคุณภาพ และมีเสถียรภาพ การกระจายความมั่งคั่งอย่างทั่วถึงและเป็นธรรม เป็นการเติบโตที่ไม่ทำลายสิ่งแวดล้อม ความหลากหลายทางชีวภาพ ชุมชนวิถีชีวิต ค่านิยม ประเพณีและวัฒนธรรม

๒. ยึด “คนเป็นศูนย์กลางการพัฒนา” มุ่งสร้างคุณภาพชีวิตและสุขภาวะที่ดีสำหรับคนไทย พัฒนาคนให้มีความเป็นคนที่สมบูรณ์มีวินัย ใฝ่รู้ มีความรู้ มีทักษะ มีความคิดสร้างสรรค์ มีทัศนคติที่รับผิดชอบต่อสังคม มีจริยธรรมและคุณธรรม พัฒนาคนทุกช่วงวัยและเตรียมความพร้อมเข้าสู่สังคมผู้สูงอายุอย่างมีคุณภาพ รวมถึงการสร้างคนให้ใช้ประโยชน์และอยู่กับสิ่งแวดล้อมอย่างเกื้อกูล อนุรักษ์ ฟื้นฟู ใช้ประโยชน์ทรัพยากรธรรมชาติและสิ่งแวดล้อมอย่างเหมาะสม

๓. ยึด “วิสัยทัศน์ภายใต้ยุทธศาสตร์ชาติ ๒๐ ปี” มาเป็นกรอบของวิสัยทัศน์ประเทศไทยในแผนพัฒนาฯ ฉบับที่ ๑๒ วิสัยทัศน์ “ประเทศไทยมีความมั่นคง มั่งคั่ง ยั่งยืน เป็นประเทศพัฒนาแล้ว ด้วยการพัฒนาตามหลักปรัชญาของเศรษฐกิจพอเพียง” หรือเป็นคติพจน์ประจำชาติว่า “มั่นคง มั่งคั่ง ยั่งยืน” โดยที่วิสัยทัศน์ดังกล่าวต้องสนองตอบต่อผลประโยชน์แห่งชาติ อันได้แก่ การมีเอกราช อธิปไตย และบูรณภาพแห่งเขตอำนาจรัฐ การดำรงอยู่อย่างมั่นคง ยั่งยืนของสถาบันหลักของชาติ การดำรงอยู่อย่างมั่นคงของชาติและประชาชนจากภัยคุกคามทุกรูปแบบ การอยู่ร่วมกันในชาติอย่างสันติสุขเป็นปึกแผ่น มีความมั่นคงทางสังคมท่ามกลางพหุสังคมและการมีเกียรติและศักดิ์ศรีของความเป็นมนุษย์ ความเจริญเติบโตของชาติ ความเป็นธรรมและความอยู่ดีมีสุขของประชาชน ความยั่งยืนของฐานทรัพยากรธรรมชาติสิ่งแวดล้อม ความมั่นคงทางพลังงาน อาหาร และน้ำ ความสามารถในการรักษาผลประโยชน์ของชาติภายใต้การเปลี่ยนแปลงของสภาวะแวดล้อมระหว่างประเทศและการอยู่ร่วมกันอย่างสันติประสานสอดคล้องกันด้านความมั่นคงในประชาคมอาเซียนและประชาคมโลกอย่างมีเกียรติและศักดิ์ศรี ประเทศไทยไม่เป็นภาระของโลกและสามารถเกื้อกูลประเทศที่มีศักยภาพทางเศรษฐกิจที่ด้อยกว่า

๔. ยึด “เป้าหมายอนาคตประเทศไทยปี ๒๕๗๙” ที่เป็นเป้าหมายในยุทธศาสตร์ชาติ ๒๐ ปี มาเป็นกรอบในการกำหนดเป้าหมายที่จะบรรลุใน ๕ ปีแรกและเป้าหมายในระดับย่อยลงมา ควบคู่กับกรอบเป้าหมายที่ยั่งยืน (SDGs) ทั้งนี้ เป้าหมายประเทศไทยในปี ๒๕๗๙ ซึ่งเป็นยอมรับร่วมกันนั้นพิจารณาจากมิติต่างๆ ทั้งประเด็นและลักษณะของการพัฒนา ลักษณะฐานการผลิตและบริการสำคัญของประเทศ ลักษณะของคนไทยและสังคมไทยที่พึงปรารถนา และกลุ่มเป้าหมายในสังคมไทย โดยกำหนดไว้ดังนี้ “เศรษฐกิจและสังคมไทยมีการพัฒนาอย่างมั่นคงและยั่งยืนบนฐานการพัฒนาที่ยั่งยืน สังคมไทยเป็นสังคมที่เป็นธรรมมีความเหลื่อมล้ำน้อย คนไทยเป็นมนุษย์ที่สมบูรณ์ เป็นพลเมืองที่มีวินัย ตื่นรู้และเรียนรู้ได้ด้วยตนเองตลอดชีวิต มีสุขภาพร่างกายและจิตใจที่สมบูรณ์ มีความเจริญเติบโตทางจิตวิญญาณ มีจิตสาธารณะและทำประโยชน์ต่อส่วนรวม มีความเป็นพลเมืองไทย พลเมืองอาเซียน และพลเมืองโลก ประเทศไทยมีบทบาทที่สำคัญในเวทีนานาชาติ ระบบเศรษฐกิจตั้งอยู่บนฐานของการใช้นวัตกรรมนำดิจิทัล สามารถแข่งขันในการผลิตได้และค้าขายเป็น มีความเป็นสังคมประกอบการ มีฐานการผลิตและบริการที่มีคุณภาพและรูปแบบที่โดดเด่นเป็นที่ต้องการในตลาดโลก เป็นฐานการผลิตและบริการที่สำคัญ เช่น การให้บริการคุณภาพทั้งด้านการเงิน ระบบโลจิสติกส์ บริการด้านสุขภาพ และท่องเที่ยวคุณภาพ เป็นครัวโลกของอาหารคุณภาพและปลอดภัย เป็นฐานอุตสาหกรรมและบริการอัจฉริยะที่เป็นอุตสาหกรรมแห่งอนาคตที่ใช้นวัตกรรม ทุนมนุษย์ทักษะสูงและเทคโนโลยีอัจฉริยะ มาต่อยอดฐานการผลิตและบริการที่มีศักยภาพในปัจจุบันและพัฒนาฐานการผลิตและบริการใหม่ๆ เพื่อนำประเทศไทยไปสู่การมีระบบเศรษฐกิจ สังคม และประชาชนที่มีความเป็นอัจฉริยะ”

### ๕. ยึด “หลักการนำไปสู่การปฏิบัติให้เกิดผลสัมฤทธิ์อย่างจริงจังใน ๕ ปีที่ต่อยอดไปสู่

ผลสัมฤทธิ์ที่เป็นเป้าหมายระยะยาว” จากการพัฒนาที่เป็นกลไกเชื่อมต่อในลำดับแรกที่จะกำกับและส่งต่อแนวทางการพัฒนาและเป้าหมายในยุทธศาสตร์ชาติ ๒๐ ปีให้เกิดการปฏิบัติในทุกระดับและในแต่ละด้านอย่างสอดคล้องกัน แผนพัฒนาฉบับที่ ๑๒ จึงให้ความสำคัญกับการใช้กลไกของรัฐที่เป็นการรวมพลังขับเคลื่อนจากทั้งภาครัฐ เอกชน และประชาชน โดยมีการกำหนดประเด็นบูรณาการของการพัฒนาที่มีลำดับความสำคัญสูง และการกำหนดในระดับแผนงาน/โครงการสำคัญที่จะตอบสนองต่อเป้าหมายการพัฒนาได้ อย่างแท้จริง รวมทั้งการกำหนดเป้าหมายและตัวชี้วัดที่มีความครอบคลุมหลากหลายมิติมากกว่าในแผนพัฒนา ฉบับที่ผ่านๆ มา ในการกำหนดเป้าหมายได้คำนึงถึงความสอดคล้องกับเป้าหมายระยะยาวของยุทธศาสตร์ชาติและการเป็นกรอบกำกับเป้าหมายและตัวชี้วัดในระดับย่อยลงมาที่จะต้องถูกส่งต่อและกำกับให้สามารถดำเนินการให้เกิดขึ้นอย่างมีผลสัมฤทธิ์ภายใต้กรอบการจัดสรรงบประมาณ การติดตามและประเมินผลการใช้เงินงบประมาณแผ่นดินและการติดตามประเมินผลการปฏิบัติราชการรวมทั้งการพัฒนาระบบราชการที่สอดคล้องเป็นสาระเดียวกันหรือเสริมหนุนซึ่งกันและกัน แผนพัฒนา ฉบับที่ ๑๒ จึงกำหนดประเด็นบูรณาการเพื่อการพัฒนาเพื่อเป็นแนวทางสำคัญ

### ยุทธศาสตร์การพัฒนาประเทศ

#### ยุทธศาสตร์ที่ ๑ : การเสริมสร้างและพัฒนาศักยภาพทุนมนุษย์

##### ๑. วัตถุประสงค์

- ๑.๑ เพื่อปรับเปลี่ยนให้คนในสังคมไทยมีค่านิยมตามบรรทัดฐานที่ดีทางสังคม
- ๑.๒ เพื่อเตรียมคนในสังคมไทยให้มีทักษะในการดำรงชีวิตสำหรับโลกศตวรรษที่ ๒๑
- ๑.๓ เพื่อส่งเสริมให้คนไทยมีสุขภาพที่ดีตลอดช่วงชีวิต
- ๑.๔ เพื่อเสริมสร้างสถาบันทางสังคมให้มีความเข้มแข็งเอื้อต่อการพัฒนาคนและประเทศ

##### ๒. เป้าหมายและตัวชี้วัด

##### ๒.๑ เป้าหมายการพัฒนา

- ๒.๑.๑ คนไทยส่วนใหญ่มีทัศนคติและพฤติกรรมตามบรรทัดฐานที่ดีของสังคมเพิ่มขึ้น
- ๒.๑.๒ คนในสังคมไทยทุกช่วงวัยมีทักษะ ความรู้ และความสามารถเพิ่มขึ้น
- ๒.๑.๓ คนไทยได้รับการศึกษาที่มีคุณภาพสูงตามมาตรฐานสากล และสามารถเรียนรู้ด้วยตนเองอย่างต่อเนื่อง
- ๒.๑.๔ คนไทยมีสุขภาพที่ดีขึ้น
- ๒.๑.๕ สถาบันทางสังคมมีความเข้มแข็งและมีส่วนร่วมในการพัฒนาประเทศเพิ่มขึ้น โดยเฉพาะสถาบันครอบครัว สถาบันการศึกษา สถาบันทางศาสนา ชุมชน สื่อมวลชน และภาคเอกชน

#### ยุทธศาสตร์ที่ ๒ : การสร้างความเป็นธรรมลดความเหลื่อมล้ำในสังคม

##### ๑. วัตถุประสงค์

- ๑.๑ เพื่อขยายโอกาสทางเศรษฐกิจและสังคมให้แก่กลุ่มประชากรร้อยละ ๔๐ ที่มีรายได้ต่ำสุด
- ๑.๒ เพื่อให้คนไทยทุกคนเข้าถึงบริการทางสังคมที่มีคุณภาพได้อย่างทั่วถึง
- ๑.๓ เพื่อสร้างความเข้มแข็งให้ชุมชน

##### ๒. เป้าหมายและตัวชี้วัด

- เป้าหมายที่ ๑ ลดปัญหาความเหลื่อมล้ำด้านรายได้ของกลุ่มคนที่มีฐานะทางเศรษฐกิจสังคมที่แตกต่างกัน และแก้ไขปัญหาความยากจน
- ตัวชี้วัด ๑.๑ รายได้เฉลี่ยต่อหัวของกลุ่มประชากรร้อยละ ๔๐ ที่มีรายได้ต่ำสุด เพิ่มขึ้น ไม่ต่ำกว่าร้อยละ ๑๕ ต่อปี
- ตัวชี้วัด ๑.๒ ค่าสัมประสิทธิ์ความไม่เสมอภาค (Gini Coefficient) ด้านรายได้ลดลง เหลือ ๐.๔๑ เมื่อสิ้นสุดแผนพัฒนา ฉบับที่ ๑๒

ตัวชี้วัด ๑.๓ การถือครองสินทรัพย์ทางการเงินของกลุ่มประชากรร้อยละ ๔๐ ที่มีรายได้ต่ำสุด เพิ่มขึ้น

ตัวชี้วัด ๑.๔ สัดส่วนประชากรที่อยู่ใต้เส้นความยากจนลดลงเหลือร้อยละ ๖.๕ ณ สิ้นแผนพัฒนา

ตัวชี้วัด ๑.๕ สัดส่วนหนี้สินต่อรายได้ทั้งหมดของครัวเรือนของกลุ่มครัวเรือนที่ยากจนที่สุด ลดลง  
ยุทธศาสตร์ที่ ๓ : การสร้างความเข้มแข็งทางเศรษฐกิจและแข่งขันได้อย่างยั่งยืน

#### ๑. วัตถุประสงค์

๑.๑ สร้างความเข้มแข็งให้เศรษฐกิจขยายตัวอย่างมีเสถียรภาพและยั่งยืน ดังนี้

๑.๑.๑ เพื่อสร้างความเข้มแข็งของแรงขับเคลื่อนทางเศรษฐกิจให้สนับสนุนเป้าหมาย การเพิ่มรายได้ต่อหัว

๑.๑.๒ เพื่อเพิ่มศักยภาพของฐานการผลิตและฐานรายได้เดิมและสร้างฐานการผลิต และรายได้ใหม่

๑.๑.๓ เพื่อสนับสนุนการกระจายการขยายตัวของกิจกรรมทางเศรษฐกิจและ การแบ่งปันผลประโยชน์อย่างเป็นธรรม และสนับสนุนเศรษฐกิจที่เป็นมิตร กับสิ่งแวดล้อม

๑.๑.๔ เพื่อรักษาเสถียรภาพทางเศรษฐกิจ สร้างความเข้มแข็งและรักษาวินัย ทางการเงิน การคลัง และการพัฒนาเครื่องมือทางการเงินที่สนับสนุน การระดมทุนที่มีประสิทธิภาพ

#### ๒. เป้าหมายและตัวชี้วัด

๒.๑ เศรษฐกิจขยายตัวอย่างมีเสถียรภาพและยั่งยืน

เป้าหมายที่ ๑ เศรษฐกิจขยายตัวเฉลี่ยไม่ต่ำกว่าร้อยละ ๕ โดยมีรายได้ต่อหัว

เป็น ๘,๒๐๐ ดอลลาร์ สรอ. ในปี ๒๕๖๔ ณ สิ้นแผนพัฒนาฯ ฉบับที่ ๑๒ และสัดส่วนรายได้สุทธิของรัฐบาลต่อมูลค่าผลิตภัณฑ์มวลรวมในประเทศ เป็นร้อยละ ๑๙.๐

ตัวชี้วัด ๑.๑ อัตราการขยายตัวทางเศรษฐกิจ

ตัวชี้วัด ๑.๒ รายได้ต่อหัวและรายได้สุทธิของรัฐบาลต่อมูลค่าผลิตภัณฑ์ มวลรวมในประเทศ

เป้าหมายที่ ๒ การขยายตัวของการลงทุนภาครัฐและเอกชนเฉลี่ยไม่ต่ำกว่าร้อยละ ๑๐ และ ๗.๕ ต่อปี ตามลำดับ

ตัวชี้วัด ๒.๑ อัตราการขยายตัวของการลงทุนภาครัฐและเอกชน

เป้าหมายที่ ๓ มูลค่าและปริมาณการส่งออกขยายตัวเฉลี่ยไม่ต่ำกว่าร้อยละ ๔.๐

ตัวชี้วัด ๓.๑ อัตราการขยายตัวของมูลค่าและปริมาณการส่งออก

เป้าหมายที่ ๔ ผลผลิตภาพการผลิตของปัจจัยการผลิตโดยรวมเพิ่มขึ้นเฉลี่ยไม่ต่ำกว่า ร้อยละ ๒.๕ ต่อปีและผลผลิตภาพการผลิตของปัจจัยแรงงานเพิ่มขึ้น เฉลี่ยไม่ต่ำกว่าร้อยละ ๒.๕ ต่อปี

ตัวชี้วัด ๔.๑ ผลผลิตภาพการผลิตของปัจจัยการผลิต

ตัวชี้วัด ๔.๒ ผลผลิตภาพการผลิตของปัจจัยแรงงาน

เป้าหมายที่ ๕ กรอบอัตราเงินเฟ้อระยะปานกลางอยู่ที่ร้อยละ ๒.๕ ± ๑.๕

หนี้สาธารณะคงค้าง ณ สิ้นแผนพัฒนาฯ ฉบับที่ ๑๒ ไม่เกินร้อยละ ๕๕

ของ GDP และดุลบัญชีเดินสะพัดขาดดุลไม่เกินร้อยละ ๒ ต่อ GDP

ตัวชี้วัด ๕.๑ อัตราเงินเฟ้อ

ตัวชี้วัด ๕.๒ หนี้สาธารณะ

ตัวชี้วัด ๕.๓ ดุลบัญชีเดินสะพัด

เป้าหมายที่ ๖ การลงทุนจากความร่วมมือภาครัฐและภาคเอกชน (Public Private Partnership: PPP) ในการพัฒนาโครงสร้างพื้นฐานเฉลี่ยปีละ ๔๗,๐๐๐ ล้านบาท

ตัวชี้วัด ๖.๑ แหล่งทุน PPP ในการพัฒนาโครงการโครงสร้างพื้นฐาน  
ด้านคมนาคมขนส่ง

เป้าหมายที่ ๗ ประชาชนและผู้ประกอบการเข้าสู่ระบบภาษีมากขึ้น

ตัวชี้วัด ๗.๑ จำนวนการยื่นแบบเพื่อชำระภาษีประชาชนและผู้ประกอบการ  
ที่เข้าข่ายต้องเสียภาษีเพิ่มขึ้น

เป้าหมายที่ ๘ อันดับความสามารถในการแข่งขันทางเศรษฐกิจของประเทศโดย IMD

เลื่อนขึ้นไปอยู่ในกลุ่ม ๑ ใน ๒๕ ของประเทศแรกที่ได้รับการจัดอันดับ  
ทั้งหมด

ตัวชี้วัด ๘.๑ อันดับความสามารถในการแข่งขันทางเศรษฐกิจของประเทศ  
โดย IMD

#### ยุทธศาสตร์ที่ ๔ : การเติบโตที่เป็นมิตรกับสิ่งแวดล้อมเพื่อการพัฒนาอย่างยั่งยืน

##### ๑. วัตถุประสงค์

๑.๑ รักษาพื้นที่ทรัพยากรธรรมชาติและมีการใช้ประโยชน์อย่างยั่งยืนและเป็นธรรม

๑.๒ สร้างความมั่นคงด้านน้ำของประเทศ และบริหารจัดการทรัพยากรน้ำทั้งระบบ  
ให้มีประสิทธิภาพ

๑.๓ บริหารจัดการสิ่งแวดล้อม และลดมลพิษให้มีคุณภาพดีขึ้น

๑.๔ พัฒนาขีดความสามารถในการลดก๊าซเรือนกระจกและการปรับตัวเพื่อลดผลกระทบ  
จากการเปลี่ยนแปลงสภาพภูมิอากาศ และการรับมือกับภัยพิบัติ

##### ๒. เป้าหมายและตัวชี้วัด

เป้าหมายที่ ๑ การรักษา และฟื้นฟูฐานทรัพยากรธรรมชาติเพิ่มพื้นที่ป่าไม้เป็นร้อยละ ๔๐  
ของพื้นที่ประเทศ แบ่งเป็นพื้นที่ป่าเพื่อการอนุรักษ์ร้อยละ ๒๕ และพื้นที่ป่า  
เศรษฐกิจ ร้อยละ ๑๕ พื้นที่ป่าชายเลนเพิ่มจาก ๑.๕๓ ล้านไร่ เป็น ๑.๕๘ ล้าน  
ไร่ มีการแก้ไขปัญหาการบุกรุกที่ดินของรัฐ และลดการสูญเสียความหลากหลาย  
ทางชีวภาพ

ตัวชี้วัด ๑.๑ สัดส่วนพื้นที่ป่าไม้ของประเทศ พื้นที่ปลูกและฟื้นฟูป่า พื้นที่ป่า  
ชายเลน

ตัวชี้วัด ๑.๒ แผนที่แนวเขตที่ดินของรัฐ (โครงการ One Map) ทั่วประเทศ

ตัวชี้วัด ๑.๓ จำนวนชนิดพันธุ์ของสิ่งมีชีวิตที่ใกล้สูญพันธุ์หรืออยู่ในภาวะ  
ถูกคุกคาม

เป้าหมายที่ ๒ สร้างความมั่นคง และบริหารจัดการทรัพยากรน้ำทั้งระบบให้มีประสิทธิภาพ  
บริหารจัดการน้ำในระดับลุ่มน้ำให้มีความสมดุลระหว่างความต้องการใช้น้ำ  
ทุกกิจกรรมกับปริมาณน้ำต้นทุน เพิ่มพื้นที่ชลประทานปีละ ๓๕๐,๐๐๐ ไร่  
ควบคู่กับการเพิ่มประสิทธิภาพการใช้น้ำทั้งภาคการผลิตและการบริโภค ป้องกัน  
และลดความเสียหายจากอุทกภัยและภัยแล้ง

ตัวชี้วัด ๒.๑ จำนวนหมู่บ้านมีน้ำสะอาดเพื่อการอุปโภคบริโภค

ตัวชี้วัด ๒.๒ แผนบริหารจัดการทรัพยากรน้ำของ ๒๕ ลุ่มน้ำ

ตัวชี้วัด ๒.๓ พื้นที่ชลประทาน

ตัวชี้วัด ๒.๔ ประสิทธิภาพการใช้น้ำทั้งภาคการผลิตและการบริโภค

ตัวชี้วัด ๒.๕ ปริมาณความเสียหายจากอุทกภัยและภัยแล้ง

## ยุทธศาสตร์ที่ ๕ : การเสริมสร้างความมั่นคงแห่งชาติเพื่อการพัฒนาประเทศสู่ความมั่งคั่งและยั่งยืน

### ๑. วัตถุประสงค์

- ๑.๑ เพื่อเสริมสร้างความมั่นคงภายใน และป้องกันปัญหาภัยคุกคามที่เป็นอุปสรรคต่อการพัฒนาเศรษฐกิจและสังคมของชาติ
- ๑.๒ เพื่อสร้างความพร้อมและผนึกกำลังของทุกภาคส่วน ให้มีขีดความสามารถในการบริหารจัดการด้านความมั่นคง และมีศักยภาพในการป้องกันและแก้ไขสถานการณ์ที่เกิดจากภัยคุกคามทั้งภัยทางทหารและภัยคุกคามอื่นๆ
- ๑.๓ เพื่อสร้างความสอดคล้องระหว่างนโยบายด้านความมั่นคงให้สนับสนุนเสถียรภาพและการเจริญเติบโตทางเศรษฐกิจ สังคม ทรัพยากรธรรมชาติและสิ่งแวดล้อมให้สามารถพัฒนาไปในทิศทางเดียวกันได้อย่างมีประสิทธิภาพ
- ๑.๔ เพื่อเสริมสร้างความร่วมมือด้านความมั่นคงกับมิตรประเทศ ในการสนับสนุนการรักษาความสงบสุขและผลประโยชน์ของชาติ

### ๒. เป้าหมายและตัวชี้วัด

เป้าหมายภาพรวมคือผลประโยชน์ของชาติว่าด้วยความมั่นคง มั่งคั่ง ยั่งยืน

เป้าหมายที่ ๑ ปกป้องและเชิดชูสถาบันพระมหากษัตริย์ให้เป็นสถาบันหลักของประเทศ

ตัวชี้วัด ๑.๑ กิจกรรมเทิดพระเกียรติและเชิดชูสถาบันพระมหากษัตริย์

ตัวชี้วัด ๑.๒ คติการล่วงละเมิดสถาบัน

## ยุทธศาสตร์ที่ ๖ : การบริหารจัดการในภาครัฐ การป้องกันการทุจริตประพฤติมิชอบและธรรมาภิบาลในสังคมไทย

### ๑. วัตถุประสงค์

- ๑.๑ เพื่อพัฒนาโครงสร้างพื้นฐาน สิ่งอำนวยความสะดวกด้านการคมนาคมขนส่งและการค้า รวมทั้งมีกลไกกำกับ ดูแล การประกอบกิจการขนส่งที่มีประสิทธิภาพและโปร่งใสให้สามารถสนับสนุนการเพิ่มขีดความสามารถในการแข่งขันของประเทศจากการพัฒนาโครงข่ายการขนส่ง และยกระดับคุณภาพชีวิตให้กับประชาชน
- ๑.๒ เพื่อสร้างความมั่นคงทางพลังงาน เพิ่มประสิทธิภาพการใช้พลังงาน และส่งเสริมการใช้พลังงานทดแทนและพลังงานสะอาด ตลอดจนขยายโอกาสทางธุรกิจในกลุ่มภาคอาเซียนจากการพัฒนาด้านพลังงาน
- ๑.๓ เพื่อเพิ่มประสิทธิภาพและขยายการให้บริการด้านโครงสร้างพื้นฐานดิจิทัลอย่างทั่วถึงทั้งประเทศ ในราคาที่เหมาะสมเป็นธรรม และส่งเสริมธุรกิจดิจิทัลใหม่ และนวัตกรรม รวมทั้งพัฒนาระบบความปลอดภัยทางไซเบอร์ให้มีความมั่นคง และคุ้มครองสิทธิส่วนบุคคลให้แก่ผู้ใช้บริการ
- ๑.๔ เพื่อพัฒนาประสิทธิภาพและขยายการให้บริการโครงสร้างพื้นฐานด้านน้ำประปาทั้งในเชิงปริมาณและคุณภาพให้ครอบคลุมทั่วประเทศ ลดอัตราการสูญเสียในระบบประปา และกลไกการบริหารจัดการการประกอบกิจการน้ำประปาในภาพรวมของประเทศ
- ๑.๕ เพื่อพัฒนาอุตสาหกรรมต่อเนื่องที่เกิดจากลงทุนด้านโครงสร้างพื้นฐาน เพื่อลดการนำเข้าจากต่างประเทศ และสร้างโอกาสทางเศรษฐกิจให้กับประเทศ

### ๒. เป้าหมายและตัวชี้วัด

เป้าหมายที่ ๑ การพัฒนาโครงสร้างพื้นฐานและระบบโลจิสติกส์ในภาพรวม มีเป้าหมายลดความเข้มการใช้พลังงาน (Energy Intensity: EI) อยู่ที่ ๑๒.๘๓ พลังงานเทียบเท่าน้ำมันดิบ/พันล้านบาท ในปี ๒๕๖๔ รวมทั้งมีเป้าหมายในการลดต้นทุนโลจิสติกส์ของประเทศไทยเป็นร้อยละ ๑๒ ของผลิตภัณฑ์มวลรวม



ในประเทศในปี ๒๕๖๔ โดยในส่วนของต้นทุนค่าขนส่งสินค้าจะลดให้ต่ำกว่า ร้อยละ ๗ ของผลิตภัณฑ์มวลรวมในประเทศ  
*ตัวชี้วัด ๑.๑* สัดส่วนการใช้พลังงานขั้นสุดท้ายต่อผลิตภัณฑ์มวลรวม ภายในประเทศ

*ตัวชี้วัด ๑.๒* สัดส่วนต้นทุนโลจิสติกส์ต่อผลิตภัณฑ์มวลรวมในประเทศ  
*เป้าหมายที่ ๒* การพัฒนาโครงสร้างพื้นฐานด้านระบบคมนาคมขนส่ง มีเป้าหมาย เพิ่มปริมาณ การขนส่งสินค้าทางรางจากร้อยละ ๒ เป็นไม่น้อยกว่าร้อยละ ๔ และปริมาณการขนส่งสินค้าทางน้ำเพิ่มขึ้นจากร้อยละ ๑๕ เป็นไม่น้อยกว่าร้อยละ ๑๙ มีปริมาณผู้ใช้ระบบขนส่งสาธารณะในเขตเมืองเพิ่มขึ้น โดยในเขตกรุงเทพมหานครและปริมณฑลเพิ่มขึ้นจากร้อยละ ๕ เป็นไม่น้อยกว่าร้อยละ ๓๐ และทำอากาศยานในกรุงเทพมหานครและทำอากาศยานในภูมิภาคมีขีดความสามารถในการรองรับปริมาณผู้โดยสารเพิ่มขึ้นเป็น ๑๐๐ และ ๔๒ ล้านคนต่อปี ตามลำดับ  
*ตัวชี้วัด ๒.๑* สัดส่วนปริมาณการขนส่งสินค้าทางรางและทางน้ำต่อปริมาณการขนส่งสินค้าทั้งหมดภายในประเทศ  
*ตัวชี้วัด ๒.๒* สัดส่วนของผู้ใช้ระบบขนส่งสาธารณะ (รถไฟฟ้า เรือ รถไฟ รถโดยสารสาธารณะ รถตุ๊ก โดยสาร และ รถโดยสารด่วนพิเศษ (BRT)) ต่อปริมาณการเดินทางในเขตกรุงเทพมหานครและปริมณฑล  
*ตัวชี้วัด ๒.๓* ความสามารถในการรองรับปริมาณผู้โดยสารโดยรวมของท่าอากาศยานสุวรรณภูมิ ท่าอากาศยานดอนเมือง และท่าอากาศยานภูมิภาค

*เป้าหมายที่ ๓* การพัฒนาระบบโลจิสติกส์ ประเทศไทยมีความสามารถในการแข่งขันด้านโลจิสติกส์และประสิทธิภาพในการอำนวยความสะดวกทางการค้าอยู่ในอันดับดีขึ้นภายในปี ๒๕๖๔ และบุคลากรด้านโลจิสติกส์ได้รับการพัฒนาให้มีผลิตภาพสูงขึ้น รวมทั้งมีปริมาณการขนส่งสินค้าผ่านเข้า-ออก ณ ด่านการค้าชายแดนสำคัญที่เชื่อมต่อกับโครงข่ายทางเฉลี่ยไม่น้อยกว่าร้อยละ ๕ ต่อปี  
*ตัวชี้วัด ๓.๑* อันดับดัชนีความสามารถในการแข่งขันด้านโลจิสติกส์ และประสิทธิภาพการอำนวยความสะดวกทางการค้า  
*ตัวชี้วัด ๓.๒* สัดส่วนรายได้ของธุรกิจโลจิสติกส์ต่อจำนวนบุคลากรด้านโลจิสติกส์  
*ตัวชี้วัด ๓.๓* ปริมาณสินค้าที่ผ่านเข้า-ออก ณ ด่านการค้าชายแดนที่สำคัญ

*เป้าหมายที่ ๔* การพัฒนาด้านพลังงาน มีเป้าหมายเพิ่มสัดส่วนการใช้พลังงานทดแทนต่อปริมาณการใช้พลังงานขั้นสุดท้ายเป็นร้อยละ ๑๗.๓๔ ในปี ๒๕๖๔ และลดการพึ่งพาก๊าซธรรมชาติในการผลิตไฟฟ้าให้เหลือร้อยละ ๔๗ ในปี ๒๕๖๔  
*ตัวชี้วัด ๔.๑* สัดส่วนการใช้พลังงานทดแทนต่อปริมาณการใช้พลังงานขั้นสุดท้าย  
*ตัวชี้วัด ๔.๒* สัดส่วนการใช้ก๊าซธรรมชาติในการผลิตไฟฟ้า

*เป้าหมายที่ ๕* การพัฒนาเศรษฐกิจดิจิทัล มีเป้าหมายที่จะขยายโครงข่ายอินเทอร์เน็ตความเร็วสูงให้ได้ร้อยละ ๘๕ ของหมู่บ้านทั่วประเทศ และมีผู้ประกอบการธุรกิจดิจิทัลรายใหม่เพิ่มขึ้นจำนวนไม่น้อยกว่า ๑,๐๐๐ ราย รวมทั้งหน่วยงานภาครัฐมีระบบความมั่นคงปลอดภัยทางไซเบอร์ในการรับมือภัยคุกคามทางออนไลน์อย่างน้อย ร้อยละ ๘๐ ของหน่วยงานภาครัฐทั้งหมดเมื่อสิ้นสุดแผนฯ  
*ตัวชี้วัด ๕.๑* อันดับความพร้อมใช้ของเทคโนโลยีสารสนเทศและการสื่อสาร (Network Readiness Index: NRI)  
*ตัวชี้วัด ๕.๒* จำนวนหมู่บ้านที่มีอินเทอร์เน็ตความเร็วสูงเข้าถึง

- ตัวชี้วัด ๕.๓ จำนวนผู้ประกอบการธุรกิจดิจิทัล
- ตัวชี้วัด ๕.๔ จำนวนเหตุละเมิดความมั่นคงปลอดภัยไซเบอร์ที่เกิดขึ้นในประเทศ
- เป้าหมายที่ ๖ การพัฒนาด้านสาธารณูปการ (น้ำประปา) มีเป้าหมายขยายกำลังการผลิตน้ำประปาและกระจายโครงข่ายการให้บริการน้ำประปาครอบคลุมพื้นที่บริการในเขตนครหลวง ร้อยละ ๑๐๐ ภายในปี ๒๕๖๑ ในเขตภูมิภาค/เทศบาล ให้ครอบคลุมร้อยละ ๘๐ เมื่อสิ้นสุดแผนฯ และจัดหาน้ำสะอาดหรือก่อสร้างระบบประปาหมู่บ้านให้ครอบคลุมทุกหมู่บ้านเมื่อสิ้นสุดแผนฯ ลดอัตราการสูญเสียระบบส่งและจำหน่ายน้ำในเขตนครหลวงให้มีความสูญเสียน้อยกว่าร้อยละ ๒๐ และเขตภูมิภาค/เทศบาลให้มีความสูญเสียน้อยกว่าร้อยละ ๒๕ ภายในปี ๒๕๖๔ รวมทั้งมีการจัดตั้งองค์กรกำกับดูแลกิจการประปาที่เป็นเอกภาพ และมีกฎหมายรองรับการดำเนินงานอย่างเป็นรูปธรรมให้แล้วเสร็จภายในปี ๒๕๖๒
- ตัวชี้วัด ๖.๑ สัดส่วนประชากรที่ได้รับบริการน้ำประปาที่เพิ่มใหม่ต่อประชากรทั้งหมด
- ตัวชี้วัด ๖.๒ สัดส่วนหมู่บ้านที่ได้รับบริการน้ำสะอาดเพิ่มใหม่ต่อจำนวนหมู่บ้านทั่วประเทศ
- ตัวชี้วัด ๖.๓ ร้อยละของอัตราการสูญเสียที่ลดลงได้และระดับความสำเร็จตามแผนปฏิบัติการลดน้ำสูญเสีย
- ตัวชี้วัด ๖.๔ มีองค์กรกำกับดูแลการประกอบกิจการประปา

## ยุทธศาสตร์ที่ ๗ : การพัฒนาโครงสร้างพื้นฐานและระบบโลจิสติกส์

### ๑. วัตถุประสงค์

- ๑.๑ เพื่อพัฒนาโครงสร้างพื้นฐาน สิ่งอำนวยความสะดวกด้านการคมนาคมขนส่งและการค้ารวมทั้งมีกลไกกำกับ ดูแล การประกอบกิจการขนส่งที่มีประสิทธิภาพและโปร่งใสให้สามารถสนับสนุนการเพิ่มขีดความสามารถในการแข่งขันของประเทศจากการพัฒนาโครงข่ายการขนส่ง และยกระดับคุณภาพชีวิตให้กับประชาชน
- ๑.๒ เพื่อสร้างความมั่นคงทางพลังงาน เพิ่มประสิทธิภาพการใช้พลังงาน และส่งเสริมการใช้พลังงานทดแทนและพลังงานสะอาด ตลอดจนขยายโอกาสทางธุรกิจในภูมิภาคอาเซียนจากการพัฒนาด้านพลังงาน
- ๑.๓ เพื่อเพิ่มประสิทธิภาพและขยายการให้บริการด้านโครงสร้างพื้นฐานดิจิทัลอย่างทั่วถึงทั้งประเทศ ในราคาที่เหมาะสมเป็นธรรม และส่งเสริมธุรกิจดิจิทัลใหม่และนวัตกรรม รวมทั้งพัฒนาระบบความปลอดภัยทางไซเบอร์ให้มีความมั่นคงและคุ้มครองสิทธิส่วนบุคคลให้แก่ผู้ใช้บริการ
- ๑.๔ เพื่อพัฒนาประสิทธิภาพและขยายการให้บริการโครงสร้างพื้นฐานด้านน้ำประปาทั้งในเชิงปริมาณและคุณภาพให้ครอบคลุมทั่วประเทศ ลดอัตราการสูญเสียในระบบประปา และกลไกการบริหารจัดการการประกอบกิจการน้ำประปาในภาพรวมของประเทศ
- ๑.๕ เพื่อพัฒนาอุตสาหกรรมต่อเนื่องที่เกิดจากลงทุนด้านโครงสร้างพื้นฐาน เพื่อลดการนำเข้าจากต่างประเทศ และสร้างโอกาสทางเศรษฐกิจให้กับประเทศ

### ๒. เป้าหมายและตัวชี้วัด

- เป้าหมายที่ ๑ การพัฒนาโครงสร้างพื้นฐานและระบบโลจิสติกส์ในภาพรวม มีเป้าหมายลดความเข้มการใช้พลังงาน (Energy Intensity: EI) อยู่ที่ ๑๒.๘๓ พันตันเทียบเท่าน้ำมันดิบ/พันล้านบาท ในปี ๒๕๖๔ รวมทั้งมีเป้าหมายในการลดต้นทุนโลจิสติกส์ของประเทศไทยเป็นร้อยละ ๑๒ ของ

ผลิตภัณฑ์มวลรวมในประเทศในปี ๒๕๖๔ โดยในส่วนของต้นทุนค่าขนส่งสินค้าจะลดให้ต่ำกว่าร้อยละ ๗ ของผลิตภัณฑ์มวลรวมในประเทศ

ตัวชี้วัด ๑.๑ สัดส่วนการใช้พลังงานขั้นสุดท้ายต่อผลิตภัณฑ์มวลรวมภายในประเทศ

ตัวชี้วัด ๑.๒ สัดส่วนต้นทุนโลจิสติกส์ต่อผลิตภัณฑ์มวลรวมในประเทศ

เป้าหมายที่ ๒ การพัฒนาโครงสร้างพื้นฐานด้านระบบคมนาคมขนส่ง มีเป้าหมายเพิ่มปริมาณการขนส่งสินค้าทางรางจากร้อยละ ๒ เป็นไม่น้อยกว่าร้อยละ ๔ และปริมาณการขนส่งสินค้าทางน้ำเพิ่มขึ้นจากร้อยละ ๑๕ เป็นไม่น้อยกว่าร้อยละ ๑๙ มีปริมาณผู้ใช้ระบบขนส่งสาธารณะในเขตเมืองเพิ่มขึ้น โดยในเขตกรุงเทพมหานครและปริมณฑลเพิ่มขึ้นจากร้อยละ ๕ เป็นไม่น้อยกว่าร้อยละ ๓๐ และทำอากาศยานในกรุงเทพมหานครและทำอากาศยานในภูมิภาคมีขีดความสามารถในการรองรับปริมาณผู้โดยสารเพิ่มขึ้นเป็น ๑๐๐ และ ๔๒ ล้านคนต่อปีตามลำดับ

ตัวชี้วัด ๒.๑ สัดส่วนปริมาณการขนส่งสินค้าทางรางและทางน้ำต่อปริมาณการขนส่งสินค้าทั้งหมดภายในประเทศ

ตัวชี้วัด ๒.๒ สัดส่วนของผู้ใช้ระบบขนส่งสาธารณะ (รถไฟฟ้า เรือ รถไฟ รถโดยสารสาธารณะ รถตุ๊ก โดยสาร และ รถโดยสารด่วนพิเศษ (BRT)) ต่อปริมาณการเดินทางในเขตกรุงเทพมหานครและปริมณฑล

ตัวชี้วัด ๒.๓ ความสามารถในการรองรับปริมาณผู้โดยสารโดยรวมของท่าอากาศยานสุวรรณภูมิ ท่าอากาศยานดอนเมือง และท่าอากาศยานภูมิภาค

เป้าหมายที่ ๓ การพัฒนาระบบโลจิสติกส์ ประเทศไทยมีความสามารถในการแข่งขันด้านโลจิสติกส์และประสิทธิภาพในการอำนวยความสะดวกทางการค้าอยู่ในอันดับดีขึ้นภายในปี ๒๕๖๔ และบุคลากร ด้านโลจิสติกส์ได้รับการพัฒนาให้มีผลิตภาพสูงขึ้น รวมทั้งมีปริมาณการขนส่งสินค้าผ่านเข้า-ออก ณ ด่านการค้าชายแดนสำคัญที่เชื่อมต่อกับโครงข่ายทางเฉลี่ยไม่น้อยกว่าร้อยละ ๕ ต่อปี

ตัวชี้วัด ๓.๑ อันดับดัชนีความสามารถในการแข่งขันด้านโลจิสติกส์ และประสิทธิภาพการอำนวยความสะดวกทางการค้า

ตัวชี้วัด ๓.๒ สัดส่วนรายได้ของธุรกิจโลจิสติกส์ต่อจำนวนบุคลากรด้านโลจิสติกส์

ตัวชี้วัด ๓.๓ ปริมาณสินค้าที่ผ่านเข้า-ออก ณ ด่านการค้าชายแดนที่สำคัญ

เป้าหมายที่ ๔ การพัฒนาด้านพลังงาน มีเป้าหมายเพิ่มสัดส่วนการใช้พลังงานทดแทนต่อปริมาณการใช้พลังงานขั้นสุดท้ายเป็นร้อยละ ๑๗.๓๔ ในปี ๒๕๖๔ และลดการพึ่งพาก๊าซธรรมชาติในการผลิตไฟฟ้าให้เหลือร้อยละ ๔๗ ในปี ๒๕๖๔

ตัวชี้วัด ๔.๑ สัดส่วนการใช้พลังงานทดแทนต่อปริมาณการใช้พลังงานขั้นสุดท้าย

ตัวชี้วัด ๔.๒ สัดส่วนการใช้ก๊าซธรรมชาติในการผลิตไฟฟ้า

**เป้าหมายที่ ๕** การพัฒนาเศรษฐกิจดิจิทัล มีเป้าหมายที่จะขยายโครงข่ายอินเทอร์เน็ตความเร็วสูงให้ได้ร้อยละ ๘๕ ของหมู่บ้านทั่วประเทศ และมีผู้ประกอบการธุรกิจดิจิทัลรายใหม่เพิ่มขึ้นจำนวนไม่น้อยกว่า ๑,๐๐๐ ราย รวมทั้งหน่วยงานภาครัฐมีระบบความมั่นคงปลอดภัยทางไซเบอร์ในการรับมือภัยคุกคามทางออนไลน์อย่างน้อยร้อยละ ๘๐ ของหน่วยงานภาครัฐทั้งหมดเมื่อสิ้นสุดแผนฯ

ตัวชี้วัด ๕.๑ อันดับความพร้อมใช้ของเทคโนโลยีสารสนเทศและการสื่อสาร (Network Readiness Index: NRI)

ตัวชี้วัด ๕.๒ จำนวนหมู่บ้านที่มีอินเทอร์เน็ตความเร็วสูงเข้าถึง

ตัวชี้วัด ๕.๓ จำนวนผู้ประกอบการธุรกิจดิจิทัล

ตัวชี้วัด ๕.๔ จำนวนเหตุละเมิดความมั่นคงปลอดภัยไซเบอร์ที่เกิดขึ้นในประเทศ

**เป้าหมายที่ ๖** การพัฒนาด้านสาธารณสุขการ (น้ำประปา) มีเป้าหมายขยายกำลังการผลิตน้ำประปาและกระจายโครงข่ายการให้บริการน้ำประปาครอบคลุมพื้นที่บริการในเขตนครหลวง ร้อยละ ๑๐๐ ภายในปี ๒๕๖๑ ในเขตภูมิภาค/เทศบาล ให้ครอบคลุมร้อยละ ๘๐ เมื่อสิ้นสุดแผนฯ และจัดหาน้ำสะอาดหรือก่อสร้างระบบประปาหมู่บ้านให้ครอบคลุมทุกหมู่บ้านเมื่อสิ้นสุดแผนฯ ลดอัตราน้ำสูญเสียระบบส่งและจำหน่ายน้ำในเขตนครหลวงให้มีความสูญเสียน้อยกว่าร้อยละ ๒๐ และเขตภูมิภาค/เทศบาลให้มีความสูญเสียน้อยกว่าร้อยละ ๒๕ ภายในปี ๒๕๖๔ รวมทั้งมีการจัดตั้งองค์กรกำกับดูแลกิจการประปาที่เป็นเอกภาพ และมีกฎหมายรองรับการดำเนินงานอย่างเป็นรูปธรรมให้แล้วเสร็จภายในปี ๒๕๖๒

ตัวชี้วัด ๖.๑ สัดส่วนประชากรที่ได้รับบริการน้ำประปาที่เพิ่มใหม่ต่อประชากรทั้งหมด

ตัวชี้วัด ๖.๒ สัดส่วนหมู่บ้านที่ได้รับบริการน้ำสะอาดเพิ่มใหม่ต่อจำนวนหมู่บ้านทั่วประเทศ

ตัวชี้วัด ๖.๓ ร้อยละของอัตราน้ำสูญเสียที่ลดลงได้และระดับความสำเร็จตามแผนปฏิบัติการลดน้ำสูญเสีย

ตัวชี้วัด ๖.๔ มีองค์กรกำกับดูแลการประกอบกิจการประปา

## ยุทธศาสตร์ที่ ๘ : การพัฒนาวิทยาศาสตร์ เทคโนโลยี วิจัย และนวัตกรรม

### ๑. วัตถุประสงค์

- ๑.๑ เพื่อสร้างความเข้มแข็งและยกระดับความสามารถด้านวิทยาศาสตร์และเทคโนโลยี ขึ้นก้าวหน้า ให้สนับสนุนการสร้างมูลค่าของสาขาการผลิตและบริการเป้าหมาย
- ๑.๒ เพื่อสร้างโอกาสการเข้าถึงและนำเทคโนโลยีไปใช้ให้กับเกษตรกรรายย่อย วิชากิจชุมชนและวิสาหกิจขนาดกลางและขนาดย่อม
- ๑.๓ เพื่อพัฒนานวัตกรรมที่มุ่งเน้นการลดความเหลื่อมล้ำและยกระดับคุณภาพชีวิตของประชาชนผู้สูงอายุผู้ด้อยโอกาสทางสังคม และคุณภาพสิ่งแวดล้อม
- ๑.๔ เพื่อบูรณาการระบบบริหารจัดการวิทยาศาสตร์ เทคโนโลยี วิจัย และนวัตกรรม ให้สามารถดำเนินงานไปในทิศทางเดียวกัน

### ๒. เป้าหมายและตัวชี้วัด

#### ๒.๑ เป้าหมาย

เป้าหมายที่ ๑ เพิ่มอันดับความสามารถแข่งขันโครงสร้างพื้นฐานด้านวิทยาศาสตร์และด้านเทคโนโลยี จัดโดย IMD (International Institute of

Management Development) ให้อยู่ในลำดับ ๑ ใน ๓๐  
 ตัวชี้วัด ๑.๑ อันดับความสามารถ การแข่งขันโครงสร้างพื้นฐานด้าน  
 วิทยาศาสตร์ โดย IMD

ตัวชี้วัด ๑.๒ อันดับความสามารถการแข่งขันโครงสร้างพื้นฐาน  
 ด้านเทคโนโลยีโดย IMD

เป้าหมายที่ ๒ เพิ่มสัดส่วนค่าใช้จ่ายการลงทุนเพื่อการวิจัยและพัฒนาสู่ร้อยละ ๑.๕  
 ของ GDP และมีสัดส่วนการลงทุนวิจัยและพัฒนาของภาคเอกชนต่อ  
 ภาครัฐเป็น ๗๐:๓๐ โดยมีสัดส่วนการลงทุนวิจัยและพัฒนาใน  
 อุตสาหกรรมยุทธศาสตร์และเป้าหมาย ของประเทศ : งานวิจัยพื้นฐาน  
 เพื่อสร้าง/สะสมองค์ความรู้: ระบบโครงสร้างพื้นฐาน บุคลากร และ  
 ระบบมาตรฐาน เป็น ๕๕ : ๒๕ : ๒๐

ตัวชี้วัด ๒.๑ ค่าใช้จ่ายการลงทุนเพื่อการวิจัยและพัฒนาต่อ GDP

ตัวชี้วัด ๒.๒ สัดส่วนการลงทุนวิจัยและพัฒนาของภาคเอกชน  
 ต่อภาครัฐ

ตัวชี้วัด ๒.๓ สัดส่วนการลงทุนวิจัยและพัฒนาในอุตสาหกรรม  
 ยุทธศาสตร์และเป้าหมายของประเทศ : งานวิจัยพื้นฐาน  
 เพื่อสร้าง/สะสมองค์ความรู้:ระบบโครงสร้างพื้นฐาน  
 บุคลากร และระบบมาตรฐาน

เป้าหมายที่ ๓ เพิ่มจำนวนบุคลากรด้านการวิจัยและพัฒนาเป็น ๒๕ คนต่อประชากร  
 ๑๐,๐๐๐ คน

ตัวชี้วัด ๓.๑ บุคลากรด้านการวิจัยและพัฒนาต่อประชากร  
 ๑๐,๐๐๐ คน

เป้าหมายที่ ๔ เพิ่มโอกาสการเข้าถึงและใช้ประโยชน์ผลงานวิจัยและเทคโนโลยีพร้อมใช้  
 ของเกษตรกรรายย่อย วิสาหกิจชุมชน และวิสาหกิจขนาดกลางและ  
 ขนาดย่อม

ตัวชี้วัด ๔.๑ ผลงานวิจัยและเทคโนโลยีพร้อมใช้ที่นำไปใช้ในการสร้าง  
 มูลค่าการผลิตให้กับเกษตรกรรายย่อย วิสาหกิจชุมชน และ  
 วิสาหกิจขนาดกลางและขนาดย่อม

เป้าหมายที่ ๕ เพิ่มจำนวนนวัตกรรมทางสังคมและนวัตกรรมสำหรับผู้สูงอายุและ  
 ผู้พิการที่ผลิตได้เองภายในประเทศ

ตัวชี้วัด ๕.๑ นวัตกรรมทางสังคมและนวัตกรรมสำหรับผู้สูงอายุและ  
 ผู้พิการที่ผลิตได้เองภายในประเทศ

## ยุทธศาสตร์ที่ ๙ : การพัฒนาภาค เมือง และพื้นที่เศรษฐกิจ

### ๑. วัตถุประสงค์

- ๑.๑ เพื่อกระจายความเจริญและโอกาสทางเศรษฐกิจไปสู่ภูมิภาคอย่างทั่วถึงมากขึ้น
- ๑.๒ เพื่อพัฒนาเมืองศูนย์กลางของจังหวัดให้เป็นเมืองน่าอยู่สำหรับคนทุกกลุ่ม
- ๑.๓ เพื่อพัฒนาและฟื้นฟูพื้นที่ฐานเศรษฐกิจหลักให้ขยายตัวอย่างเป็นมิตรต่อ  
 สิ่งแวดล้อม และเพิ่มคุณภาพชีวิตของคนในชุมชน
- ๑.๔ เพื่อพัฒนาพื้นที่เศรษฐกิจใหม่ให้สนับสนุนการเพิ่มขีดความสามารถในการ  
 แข่งขันและการพัฒนาในพื้นที่อย่างยั่งยืน

## ๒. เป้าหมายและตัวชี้วัด

เป้าหมายที่ ๑ ลดช่องว่างรายได้ระหว่างภาคและมีการกระจายรายได้ที่เป็นธรรมมากขึ้น

ตัวชี้วัด ๑.๑ ผลสัมฤทธิ์ภาคต่อหัวระหว่างภาค

ตัวชี้วัด ๑.๒ สัมประสิทธิ์การกระจายรายได้ระดับภาค

เป้าหมายที่ ๒ เพิ่มจำนวนเมืองศูนย์กลางของจังหวัดเป็นเมืองนำอยู่สำหรับคนทุกกลุ่มในสังคม ตัวชี้วัด เมืองศูนย์กลางของจังหวัดที่ได้รับการพัฒนาเป็นเมืองนำอยู่

เป้าหมายที่ ๓ พื้นที่ฐานเศรษฐกิจหลักมีระบบการผลิตที่มีประสิทธิภาพสูงและเป็นมิตรต่อสิ่งแวดล้อม

ตัวชี้วัด ๓.๑ ค่าเฉลี่ยสารอินทรีย์ระเหยง่ายในพื้นที่อุตสาหกรรมหลัก บริเวณมาตาพุดไม่เกินเกณฑ์มาตรฐาน

ตัวชี้วัด ๓.๒ ข้อร้องเรียนของประชาชนเกี่ยวกับผลกระทบจากการประกอบการในพื้นที่

เป้าหมายที่ ๔ เพิ่มมูลค่าการลงทุนในพื้นที่เศรษฐกิจใหม่บริเวณชายแดนร้อยละ ๒๐

ตัวชี้วัด ๔.๑ มูลค่าการลงทุนในพื้นที่เศรษฐกิจพิเศษชายแดน

ตัวชี้วัด ๔.๒ สถานประกอบการที่จดทะเบียนในพื้นที่เศรษฐกิจใหม่

## ยุทธศาสตร์ที่ ๑๐ : ความร่วมมือระหว่างประเทศเพื่อการพัฒนา

### ๑. วัตถุประสงค์

๑.๑ เพื่อใช้ประโยชน์จากจุดเด่นของทำเลที่ตั้งของประเทศไทยที่เป็นจุดเชื่อมโยงสำคัญของแนวระเบียงเศรษฐกิจต่างๆ ให้เกิดประโยชน์อย่างเต็มศักยภาพในการพัฒนาเศรษฐกิจและสังคมของไทย

๑.๒ เพื่อขยายโอกาสด้านการค้าการลงทุนระหว่างประเทศ และยกระดับให้ประเทศเป็นฐานการผลิตและการลงทุนที่มีศักยภาพและโดดเด่น

๑.๓ เพื่อเพิ่มบทบาทของไทยในเวทีโลกด้วยการส่งเสริมบทบาทที่สร้างสรรค์ของไทยในกรอบความร่วมมือต่างๆ รวมทั้งการสนับสนุนการขับเคลื่อนการพัฒนาภายใต้กรอบเป้าหมายการพัฒนาที่ยั่งยืน (Sustainable Development Goals: SDGs)

### ๒. เป้าหมายและตัวชี้วัด

๒.๑ เครือข่ายการเชื่อมโยงตามแนวระเบียงเศรษฐกิจที่ครอบคลุมและมีการใช้ประโยชน์ได้เต็มศักยภาพ

ตัวชี้วัด ๑ ความสำเร็จของไทยในการผลักดันให้เกิดโครงข่ายความเชื่อมโยงทางด้านโลจิสติกส์ที่ครอบคลุมทางบก ทางราง ทางน้ำทางอากาศ ภายในภูมิภาค เพื่ออำนวยความสะดวก ลด ระยะเวลาและต้นทุนในการขนส่ง

ตัวชี้วัด ๒ ความสำเร็จของการดำเนินงานภายใต้ความตกลงว่าด้วยการขนส่งข้ามพรมแดนในอนุภูมิภาคแม่น้ำโขง (Cross Border Transport Agreement: CBTA) ณ ด่านชายแดนระหว่างไทยกับประเทศเพื่อนบ้าน

## ๒.๒ ระบบห่วงโซ่มูลค่าในอนุภูมิภาคและภูมิภาคอาเซียนเพิ่มขึ้น

ตัวชี้วัด ๑ ดัชนีย่อยความสามารถในการบริหารจัดการ ณ พรมแดนของประเทศไทย ในดัชนีการอำนวยความสะดวกทางการค้า (Enabling Trade Index)

ตัวชี้วัด ๒ มูลค่าสินค้าขั้นกลางที่ผ่านด่านชายแดนระหว่างประเทศ

ตัวชี้วัด ๓ มูลค่าการค้าการลงทุนระหว่างไทยกับประเทศในภูมิภาค

ตัวชี้วัด ๔ มูลค่าการบริการของผู้ประกอบการไทยในประเทศในภูมิภาค

๒.๓ ประเทศไทยเป็นฐานเศรษฐกิจ การค้าและการลงทุนที่สำคัญในภูมิภาคอนุภูมิภาค อาเซียนและเอเชีย รวมทั้งมีการพัฒนาส่วนขยายจากแนวระเบียงเศรษฐกิจในอนุภูมิภาคให้ครอบคลุมภูมิภาคอาเซียน เอเชียตะวันออก และเอเชียใต้

ตัวชี้วัด ๑ ปริมาณการขนส่งสินค้าและบริการเพิ่มขึ้น

ตัวชี้วัด ๒ มูลค่าการค้าชายแดนระหว่างไทยกับประเทศในภูมิภาค

ตัวชี้วัด ๓ มูลค่าการลงทุนของผู้ประกอบการไทยในประเทศในภูมิภาค

ตัวชี้วัด ๔ กฎหมายและระเบียบต่างๆ ได้รับการปรับปรุงให้เอื้อต่อการเป็นศูนย์กลางการผลิต การลงทุน และบริการ

๒.๔ ประเทศไทยเป็นหุ้นส่วนการพัฒนาที่สำคัญทั้งในทุกระดับ

ตัวชี้วัด ๑ มูลค่าการให้ความช่วยเหลือของไทยในอนุภูมิภาคและภูมิภาค

ตัวชี้วัด ๒ ความสำเร็จของโครงการพัฒนาร่วมกันระหว่างไทยกับประเทศในภูมิภาค

ตัวชี้วัด ๓ ความก้าวหน้าในการดำเนินการให้เป็นไปตามเป้าหมายการพัฒนาที่ยั่งยืน

## ๑.๓ แผนพัฒนาภาค/แผนพัฒนากลุ่มจังหวัด/แผนพัฒนาจังหวัด

## ยุทธศาสตร์การพัฒนภาคตะวันออกเฉียงเหนือ

## ยุทธศาสตร์การพัฒนา

(๑) เพิ่มศักยภาพการแข่งขันด้านเศรษฐกิจ โดยการยกมาตรฐานและประสิทธิภาพการผลิต การเกษตร การพัฒนาศักยภาพการประกอบการด้านอุตสาหกรรม อุตสาหกรรมบริการและการท่องเที่ยว การตั้งองค์การร่วมภาครัฐและเอกชนระดับพื้นที่เพื่อส่งเสริมอำนวยความสะดวกด้านการค้าการลงทุน และส่งเสริมความร่วมมือทางเศรษฐกิจกับประเทศเพื่อนบ้าน

(๒) สร้างคนให้มีคุณภาพ เพื่อพัฒนาคนให้มีสุขภาวะดีทั้งร่างกาย จิตใจและสติปัญญา ครอบรู้ เท้าพันการเปลี่ยนแปลง สามารถดำรงชีพได้อย่างมีคุณภาพ

(๓) สร้างสังคมและเศรษฐกิจฐานรากให้เข้มแข็ง เพื่อสร้างความมั่นคงด้านอาหาร แก้ไขปัญหาความยากจนหนี้สิน และการออมของครัวเรือน มีสัมมาอาชีพที่มั่นคง สามารถพึ่งพาตนเองและดูแลครอบครัว ได้อย่างอบอุ่น

(๔) พื้นฟูทรัพยากรธรรมชาติและสิ่งแวดล้อมให้สมบูรณ์ โดยเร่งอนุรักษ์และฟื้นฟูพื้นที่ป่าไม้ให้ได้ ๑๕.๙ ล้านไร่ หรือร้อยละ ๒๕ ของพื้นที่ภาค ป้องกันการรุกล้ำพื้นที่ชุ่มน้ำ พัฒนาแหล่งน้ำและระบบชลประทาน พื้นฟูดิน ยับยั้งการแพร่กระจายดินเค็ม และเพิ่มประสิทธิภาพการจัดการโดยส่งเสริมทำเกษตรอินทรีย์

## ทิศทางการพัฒนากลุ่มจังหวัดและจังหวัด

กลุ่มภาคตะวันออกเฉียงเหนือตอนล่าง ๑ ประกอบด้วย นครราชสีมา ชัยภูมิ บุรีรัมย์ สุรินทร์ มุ่งเน้นการพัฒนา ระบบชลประทานให้เต็มศักยภาพ การเตรียมการรองรับอุตสาหกรรมพลังงานทดแทน (Ethanol) พัฒนาการท่องเที่ยว ทั้งการท่องเที่ยวเชิงนิเวศน์และอารยธรรมขอมด้วยการสร้างคุณค่าเพิ่ม และพัฒนาเส้นทาง

## แผนการพัฒนาจังหวัดชัยภูมิ (พ.ศ.๒๕๖๑-๒๕๖๔)

### ยุทธศาสตร์การพัฒนาจังหวัดชัยภูมิ

วิสัยทัศน์ “เศรษฐกิจก้าวหน้า สังคมและสิ่งแวดล้อม มีคุณภาพอย่างยั่งยืน”

#### ๑. ตำแหน่งการพัฒนา (Positioning) ของจังหวัดชัยภูมิ

- ๑.๑ เป็นฐานการผลิตและศูนย์กลางสินค้าเกษตรที่เข้มแข็งและยั่งยืน
- ๑.๒ เป็นแหล่งท่องเที่ยวเชิงธรรมชาติและวัฒนธรรมที่มีชื่อเสียง
- ๑.๓ เป็นเมืองแห่งความสมบูรณ์ทางทรัพยากรธรรมชาติและสิ่งแวดล้อมที่ดี
- ๑.๔ เป็นเมืองที่สังคมมีคุณภาพ มั่นคง และปลอดภัย

#### ๓. พันธกิจ

- ๓.๑ พัฒนาระบบเศรษฐกิจฐานรากและเศรษฐกิจมหภาค
- ๓.๒ ส่งเสริมพัฒนาการท่องเที่ยวเชิงธรรมชาติและวัฒนธรรม
- ๓.๓ อนุรักษ์ ฟื้นฟู พัฒนาทรัพยากรธรรมชาติและสิ่งแวดล้อม
- ๓.๔ พัฒนาสังคม คุณภาพชีวิต ตามหลักปรัชญาของเศรษฐกิจพอเพียง

#### ๔. เป้าประสงค์รวม

- ๔.๑ ประชาชนมีรายได้เพิ่มขึ้นและกระจายอย่างเหมาะสม
- ๔.๒ สถานที่ท่องเที่ยวมีความสมบูรณ์และมีมาตรฐาน
- ๔.๓ การรักษาทรัพยากรธรรมชาติและสิ่งแวดล้อมให้สมดุลกับการพัฒนา
- ๔.๔ ประชาชนดำรงชีวิตอย่างมีคุณภาพ มั่นคงแลปลอดภัย

#### ๕. ตัวชี้วัดและค่า

- ๕.๑ อัตราการขยายตัวของ GPP เพิ่มขึ้น
- ๕.๒ ร้อยละที่เพิ่มขึ้นของผลิตภัณฑ์มวลรวมจังหวัดภาคการเกษตร
- ๕.๓ ร้อยละที่เพิ่มขึ้นของผลิตภัณฑ์มวลรวมภาคอุตสาหกรรม
- ๕.๔ ร้อยละอัตราเพิ่มขึ้นของรายได้จากการท่องเที่ยว
- ๕.๕ รายได้จากการจำหน่ายผลิตภัณฑ์ชุมชนเพิ่มขึ้น
- ๕.๖ จำนวนชุมชนที่ดำเนินการตามหลักปรัชญาเศรษฐกิจพอเพียง
- ๕.๗ สัมประสิทธิ์การกระจายรายได้ลดลง
- ๕.๘ จำนวนปีการศึกษาเฉลี่ยเพิ่มขึ้น
- ๕.๙ ค่าเฉลี่ย O-Net ทุกระดับเพิ่มขึ้น
- ๕.๑๐ ร้อยละของประชากรที่อยู่ได้เส้นความยากจนลดลง
- ๕.๑๑ ร้อยละผู้อยู่ในระบบการประกันสังคมต่อกำลังแรงงานเพิ่มขึ้น
- ๕.๑๒ อัตราการเปลี่ยนแปลงของพื้นที่ป่าไม้ในจังหวัดลดลง
- ๕.๑๓ สัดส่วนการใช้พลังงานทดแทนในจังหวัดชัยภูมิเพิ่มขึ้น

#### ๖. ประเด็นยุทธศาสตร์การพัฒนาจังหวัดชัยภูมิ

๖.๑ ประเด็นยุทธศาสตร์ที่ ๑ การสร้างความเข้มแข็งทางเศรษฐกิจฐานรากและแข่งขันได้อย่างยั่งยืน

เป้าประสงค์ ประชาชนมีรายได้เพิ่มขึ้นและกระจายอย่างเหมาะสม

ตัวชี้วัด/ค่าเป้าหมาย

๑. ร้อยละที่เพิ่มขึ้นของผลิตภัณฑ์มวลรวม
๒. อัตราการขยายตัวของ GPP ภาคเกษตร
๓. อัตราการขยายตัวของ GPP ภาคอุตสาหกรรม
๔. รายได้ของครัวเรือนผ่านเกณฑ์ จปฐ.



กลยุทธ์

๑. การพัฒนาโครงสร้างพื้นฐานการผลิตและบริการ
๒. การส่งเสริมอาชีพและรายได้แก่ประชาชน
๓. การเพิ่มมูลค่าสินค้าการเกษตรและบริการ
๔. การส่งเสริมการตลาดสินค้าการเกษตรและบริการ

**๖.๒ ประเด็นยุทธศาสตร์ที่ ๒** การบริหารจัดการการท่องเที่ยวสู่มาตรฐานสากลเป้าประสงค์

๑. สินค้าและบริการด้านการท่องเที่ยวมีมูลค่าเพิ่มขึ้น
๒. สถานที่ท่องเที่ยวมีความสมบูรณ์และมีมาตรฐาน

ตัวชี้วัด/ค่าเป้าหมาย

๑. ร้อยละที่เพิ่มขึ้นของนักท่องเที่ยว
๒. ร้อยละที่เพิ่มขึ้นของรายได้จากสินค้าและบริการการท่องเที่ยว
๓. จำนวนแหล่งท่องเที่ยวที่ได้รับการพัฒนาให้มีคุณภาพได้มาตรฐาน
๔. ความพึงพอใจของนักท่องเที่ยวเพิ่มขึ้น

**๖.๓ ประเด็นยุทธศาสตร์ที่ ๓** การบริหารจัดการทรัพยากรธรรมชาติและสิ่งแวดล้อมแบบมีส่วนร่วมอย่างยั่งยืนเป้าประสงค์ ทรัพยากรธรรมชาติมีความอุดมสมบูรณ์และสมดุลกับการพัฒนาตัวชี้วัด/ค่าเป้าหมาย

๑. ทรัพยากรธรรมชาติมีความอุดมสมบูรณ์เพิ่มขึ้นอย่างยั่งยืน
๒. ระดับความสำเร็จของการบริหารจัดการสิ่งแวดล้อมอย่างมีส่วนร่วม
๓. ระดับความสำเร็จในการผลิตและการบริหารจัดการพลังงานทดแทนเพิ่มขึ้นอย่างมีส่วนร่วม
๔. ระดับความสำเร็จในการบริหารจัดการภัยพิบัติที่เกิดจากการเปลี่ยนแปลงทางธรรมชาติ

กลยุทธ์

๑. บริหารจัดการทรัพยากรธรรมชาติและสิ่งแวดล้อมแบบบูรณาการ
๒. อนุรักษ์ทรัพยากรธรรมชาติและสิ่งแวดล้อมอย่างยั่งยืน
๓. การรับมือภัยธรรมชาติ การเปลี่ยนแปลงสภาพภูมิอากาศอย่างมีประสิทธิภาพ

**๖.๔ ประเด็นยุทธศาสตร์ที่ ๔** การพัฒนาสังคมและคุณภาพชีวิตให้มั่นคงตามหลักปรัชญาของเศรษฐกิจพอเพียงเป้าประสงค์ ประชาชนดำรงชีวิตอย่างมีคุณภาพ มั่นคง และปลอดภัยตัวชี้วัด/ค่าเป้าหมาย

๑. สัมประสิทธิ์การกระจายรายได้ลดลง
๒. จำนวนปีการศึกษาเฉลี่ยเพิ่มขึ้น
๓. ค่าเฉลี่ย O-net ทุกระดับเพิ่มขึ้น
๔. สัดส่วนคนจนลดลง
๕. ร้อยละของผู้อยู่ในระบบประกันสังคมต่อกำลังแรงงานเพิ่มขึ้น
๖. จำนวนองค์ความรู้ภูมิปัญญาท้องถิ่นไทยเฉลี่ยต่อหมู่บ้านเพิ่มขึ้น
๗. ร้อยละที่ลดลงของการเกิดคดีอาชญากรรมในพื้นที่

กลยุทธ์

๑. การพัฒนาคุณภาพชีวิต
๒. การสร้างภูมิคุ้มกันทางสังคม
๓. การพัฒนาความมั่นคงและความปลอดภัยของสังคม

## ๑.๔ ยุทธศาสตร์การพัฒนาขององค์กรปกครองส่วนท้องถิ่นในเขตจังหวัด

## ยุทธศาสตร์พัฒนาองค์กรปกครองส่วนท้องถิ่นจังหวัดชัยภูมิ

วิสัยทัศน์ “แหล่งท่องเที่ยวเชิงอนุรักษ์ เป็นสังคมคุณภาพที่พร้อมก้าวสู่ประชาคมอาเซียน”

## พันธกิจ

๑. การพัฒนาการศึกษา การกีฬา และส่งเสริมศาสนา ศิลปวัฒนธรรม ขนบธรรมเนียมประเพณี และภูมิปัญญาท้องถิ่น
๒. พัฒนาและส่งเสริมอาชีพของประชาชน ตามหลักเศรษฐกิจพอเพียง
๓. พัฒนาและส่งเสริมให้ประชาชนมีคุณภาพชีวิตที่ดีที่ดียิ่งขึ้น
๔. พัฒนาและส่งเสริมการท่องเที่ยวให้มีคุณภาพและมาตรฐานเป็นที่รู้จัก
๕. ส่งเสริม ปรับปรุง แก้ไข อนุรักษ์ ฟื้นฟู ทรัพยากรธรรมชาติและสิ่งแวดล้อม และส่งเสริมการแก้ไขปัญหาภาวะ การกำจัดขยะมูลฝอย
๖. พัฒนาโครงสร้างพื้นฐานบริการจัดการแหล่งน้ำให้ได้มาตรฐานครอบคลุมทุกพื้นที่
๗. ส่งเสริมการบริหารจัดการบ้านเมืองที่ดี ระบบเทคโนโลยีที่ทันสมัยและมีประสิทธิภาพมาใช้ในการพัฒนาองค์กร
๘. ส่งเสริมการอนุรักษ์และใช้พลังงานอย่างมีคุณค่า

## จุดมุ่งหมาย

๑. จัดการศึกษาและส่งเสริมการจัดการศึกษาการกีฬา ทั้งในระบบ นอกระบบและตามอัธยาศัย
๒. ส่งเสริมกิจกรรมทางศาสนา อนุรักษ์ศิลปวัฒนธรรมขนบธรรมเนียมและภูมิปัญญาท้องถิ่น
๓. สร้างรายได้และพัฒนาส่งเสริมอาชีพให้แก่ประชาชน
๔. ส่งเสริมการทำเกษตรอินทรีย์ เพิ่มมูลค่าผลผลิตทางการเกษตร
๕. พัฒนาและส่งเสริมให้ประชาชนมีคุณภาพชีวิตที่ดีขึ้น
๖. เสริมสร้างความเข้มแข็งให้ครอบครัว
๗. ส่งเสริมและสนับสนุนการป้องกันและแก้ไขปัญหาสุขภาพจิต
๘. พัฒนาและส่งเสริมการท่องเที่ยว ให้มีคุณภาพมาตรฐานเป็นที่รู้จักแพร่หลาย
๙. ส่งเสริมและอนุรักษ์ทรัพยากรธรรมชาติและสิ่งแวดล้อม
๑๐. พัฒนาโครงสร้างพื้นฐาน บริหารจัดการแหล่ง ให้ได้มาตรฐานครอบคลุมทุกพื้นที่
๑๑. ส่งเสริมให้ความรู้เพื่อเป็นแหล่งกำเนิดพลังงานทดแทน
๑๒. เป็นองค์กรที่มีระบบเทคโนโลยีที่ทันสมัย ภายใต้การบริหารจัดการบ้านเมืองที่ดี
๑๓. พัฒนาสังคมท้องถิ่นให้เป็นสังคมแห่งการเรียนรู้
๑๔. สนับสนุนการบริการสาธารณสุขให้มีมาตรฐานและครบวงจร

### ประเด็นยุทธศาสตร์การพัฒนากองการบริหารส่วนจังหวัดชัยภูมิ

๑. ยุทธศาสตร์การพัฒนาศึกษา ศาสนาวัฒนธรรม และการกีฬา
  - พันธกิจ พัฒนาการศึกษ การกีฬา และส่งเสริมศาสนา อนุรักษ์ศิลปวัฒนธรรม ขนบธรรมเนียม ประเพณี และภูมิปัญญาท้องถิ่น
  - เป้าประสงค์
    ๑. สถานศึกษามีการจัดการศึกษาตลอดชีวิตและรองรับประชาคมอาเซียน
    ๒. จังหวัดชัยภูมิมีชื่อเสียงด้านกีฬา เพิ่มขึ้น
    ๓. ศาสนา ศิลปวัฒนธรรม ประเพณี และภูมิปัญญาท้องถิ่น ได้รับการสืบสาน
๒. ยุทธศาสตร์การสร้างความเข้มแข็งของชุมชนและพัฒนาคุณภาพชีวิต
  - พันธกิจ
    ๑. พัฒนาและส่งเสริมการประกอบอาชีพของประชาชน ตามหลักเศรษฐกิจพอเพียง
    ๒. พัฒนาและส่งเสริมให้ประชาชนมีคุณภาพชีวิตที่ดีขึ้น
  - เป้าประสงค์เชิงยุทธศาสตร์
    ๑. รายได้ต่อครัวเรือนเพิ่มมากขึ้น
    ๒. ปัญหาด้านยาเสพติดและอาชญากรรมลดลง
๓. ยุทธศาสตร์การพัฒนาด้านการท่องเที่ยว
  - พันธกิจ
 

พัฒนาและส่งเสริมการท่องเที่ยว ให้มีคุณภาพและมาตรฐานเป็นที่รู้จักแพร่หลาย
  - เป้าประสงค์
    ๑. นักท่องเที่ยวเดินทางเข้าสู่จังหวัดชัยภูมิมากขึ้น
    ๒. รายได้จากการท่องเที่ยวเพิ่มสูงขึ้น
๔. ยุทธศาสตร์การบริหารจัดการทรัพยากรธรรมชาติและสิ่งแวดล้อม
  - พันธกิจ
 

-ส่งเสริม อนุรักษ์ ปันฟูทรัพยากรธรรมชาติและสิ่งแวดล้อม และแก้ไขปัญหาผลกระทบ การกำจัดขยะมูลฝอย
  - เป้าประสงค์
    ๑. ประชาชนมีส่วนร่วมในการอนุรักษ์ทรัพยากรธรรมชาติและสิ่งแวดล้อม
    ๒. ปัญหาการจัดการขยะลดลง
๕. ยุทธศาสตร์การพัฒนาโครงสร้างพื้นฐานและเพิ่มมูลค่าผลผลิตทางการเกษตร
  - พันธกิจ
 

-พัฒนาโครงสร้างพื้นฐาน บริหารจัดการแหล่งน้ำให้ได้มาตรฐานครอบคลุมทุกพื้นที่
  - เป้าประสงค์
    ๑. เส้นทางคมนาคมที่ได้มาตรฐาน
    ๒. แหล่งน้ำได้รับการบริหารจัดการ
    ๓. รายได้ต่อครัวเรือนภาคการเกษตรสูงขึ้น
๖. ยุทธศาสตร์การบริหารจัดการบ้านเมืองที่ดี
  - พันธกิจ
 

ส่งเสริมการบริหารจัดการบ้านเมืองที่ดี นำระบบเทคโนโลยีสารสนเทศที่ทันสมัยและมีประสิทธิภาพมาใช้ในการพัฒนากองกร
  - เป้าประสงค์
    ๑. ประชาชนมีความพึงพอใจต่อผลงานการให้บริการขององค์การบริหารส่วนจังหวัดชัยภูมิ
    ๒. บุคลากรองค์การบริหารส่วนจังหวัดชัยภูมิได้รับการพัฒนาศักยภาพในการปฏิบัติงาน

๓. ภาคประชาชนมีส่วนร่วมในการบริหารจัดการองค์การบริหารส่วนจังหวัดชัยภูมิ

**๗. ยุทธศาสตร์การส่งเสริมอนุรักษ์และใช้พลังงานอย่างมีคุณค่า**

**พันธกิจ**

-ส่งเสริมการอนุรักษ์และใช้พลังงานทดแทนอย่างมีคุณค่า

**เป้าประสงค์**

๑. ร้อยละของครัวเรือนที่ใช้พลังงานทดแทนในจังหวัดชัยภูมิ
๒. จำนวนหมู่บ้านที่ได้รับการส่งเสริมให้เป็นเรียนรู้

**๑.๕ อื่นๆ (ความสัมพันธ์/สอดคล้องกับ THAILAND ๔.๐)**

กระบวนการพัฒนา

๑. เปลี่ยนจากการผลิตสินค้าโภคภัณฑ์ ไปสู่สินค้าเชิงนวัตกรรม
  ๒. เปลี่ยนจากการขับเคลื่อนด้วยอุตสาหกรรม ไปสู่การขับเคลื่อนด้วยเทคโนโลยี
  ๓. เปลี่ยนจากภาคผลิตสินค้า ไปสู่ภาคบริการมากขึ้น
- กลุ่มเทคโนโลยีและอุตสาหกรรมกลุ่มเป้าหมาย ได้แก่
- กลุ่มที่ ๑ กลุ่มอาหาร เกษตร และเทคโนโลยีชีวภาพ
- กลุ่มที่ ๒ สาธารณสุข สุขภาพ และเทคโนโลยีการแพทย์
- กลุ่มที่ ๓ กลุ่มเครื่องมืออุปกรณ์อัจฉริยะ หุ่นยนต์ และระบบเครื่องกลที่ใช้ในระบบอิเล็กทรอนิกส์ควบคุม
- กลุ่มที่ ๔ กลุ่มดิจิทัล เทคโนโลยีอินเทอร์เน็ตที่เชื่อมต่อและฝังอุปกรณ์ต่างๆ
- กลุ่มที่ ๕ กลุ่มอุตสาหกรรมสร้างสรรค์ วัฒนธรรม และบริการที่มีมูลค่าสูง (จดหมายข่าวรัฐบาลเพื่อประชาชน, ๒๕๕๙)

**แนวคิด “ประเทศไทย ๔.๐”**

- ๑) “Strength from Withinn” คือ การสร้างความเข้มแข็งจากภายใน
- ๒) “Connect to the World” คือ เมื่อภายในประเทศเข้มแข็งแล้ว ก็ต้องเชื่อมโยงเศรษฐกิจภายในกับเศรษฐกิจโลก

**กลไกขับเคลื่อนไทยแลนด์ ๔.๐**

Strength from Within หรือการสร้างความเข้มแข็งจากภายใน มีกลไกในการขับเคลื่อนหลักอยู่ ๓ ตัว คือ

- ๑) การยกระดับนวัตกรรม (Innovation Driven Proposition) ของทุกภาคส่วนในประเทศ
- ๒) การสร้างสังคมที่มีจิตวิญญาณของความเป็นผู้ประกอบการ (Entrepreneur Driven-Proposition)
- ๓) การสร้างความเข้มแข็งของชุมชนและเครือข่าย (Community Driven Proposition)

## ๒. ยุทธศาสตร์ขององค์กรปกครองส่วนท้องถิ่น

### (๑) วิสัยทัศน์การพัฒนาองค์การบริหารส่วนตำบลซับใหญ่ (Vision)

“ซับใหญ่น่าอยู่ มีการบริหารจัดการที่ดี ส่งเสริมคุณภาพชีวิตอย่างยั่งยืน”

### (๒) ยุทธศาสตร์

ยุทธศาสตร์ที่ ๑ ด้านโครงสร้างพื้นฐานและบริการสาธารณะ

ยุทธศาสตร์ที่ ๒ ด้านการสร้างเสริมความเข้มแข็งของชุมชน และส่งเสริมคุณภาพชีวิต

ยุทธศาสตร์ที่ ๓ ด้านการศึกษา ศาสนา วัฒนธรรม และภูมิปัญญาท้องถิ่น

ยุทธศาสตร์ที่ ๔ ด้านการบริการกิจการบ้านเมืองที่ดี

ยุทธศาสตร์ที่ ๕ การพัฒนาการท่องเที่ยว การบริหารจัดการทรัพยากร ธรรมชาติและสิ่งแวดล้อม

### (๓) เป้าประสงค์

๑. พัฒนาโครงสร้างพื้นฐานและบริการสาธารณะอย่างทั่วถึง

๒. ประชาชนมีอาชีพและมีรายได้พอเพียง สามารถเลี้ยงตนเองและครอบครัวได้

๓. สนับสนุนการศึกษา ศาสนา วัฒนธรรม และภูมิปัญญาท้องถิ่น

๔. เพิ่มประสิทธิภาพในการบริหารจัดการ และการปฏิบัติงานขององค์การบริหารส่วนตำบล โดยมีจุดมุ่งหมายสูงสุดในการตอบสนองความต้องการและแก้ไขปัญหาความเดือดร้อนของประชาชน เพิ่มช่องทางในการรับรู้ข้อมูลข่าวสารที่ทันสมัยของประชาชน

๕. ส่งเสริมการท่องเที่ยวอย่างยั่งยืน สิ่งแวดล้อมไม่เป็นมลพิษ

### (๔) ตัวชี้วัด

เกณฑ์ตัวชี้วัดด้านประสิทธิภาพในการปฏิบัติ

(๑) ประสิทธิภาพด้านการจัดเก็บรายได้

(๒) ประสิทธิภาพด้านการบริหารแผนงานและงบประมาณ

(๓) ประสิทธิภาพและประสิทธิผลด้านงานบุคคล

(๔) ประสิทธิภาพและประสิทธิผลด้านการบริการ

เกณฑ์ตัวชี้วัดด้านธรรมาภิบาล

(๑) หลักนิติธรรม

(๒) หลักคุณธรรม

(๓) หลักความโปร่งใส

(๔) การมีส่วนร่วมของประชาชน

(๕) หลักความรับผิดชอบ

(๖) ความคุ้มค่า

### (๕) ค่าเป้าหมาย

๑) ด้านโครงสร้างพื้นฐานและบริการสาธารณะ

๒) ด้านการสร้างเสริมความเข้มแข็งของชุมชน และส่งเสริมคุณภาพชีวิต

๓) ด้านการศึกษา ศาสนา วัฒนธรรม และภูมิปัญญาท้องถิ่น

๔) ด้านการบริการกิจการบ้านเมืองที่ดี

๕) การพัฒนาการท่องเที่ยว การบริหารจัดการทรัพยากร ธรรมชาติและสิ่งแวดล้อม

### (๖) กลยุทธ์

ยุทธศาสตร์ที่ ๑ ด้านโครงสร้างพื้นฐานและบริการสาธารณะ

๑.๑ ด้านการพัฒนาการคมนาคม

- ๑.๒ ด้านการพัฒนาแหล่งน้ำ
- ๑.๓ ด้านการพัฒนาระบบไฟฟ้าสาธารณะ
- ๑.๔ ด้านการพัฒนาบริการด้านพื้นฐานอื่นๆ
- ๑.๕ ด้านการพัฒนาระบบประปา เพื่ออุปโภค บริโภค
- ๑.๖ ด้านการพัฒนาระบบจราจร

**ยุทธศาสตร์ที่ ๒** การสร้างความเข้มแข็งของชุมชน และส่งเสริมคุณภาพชีวิต

- ๒.๑ ด้านการพัฒนา ส่งเสริมอาชีพให้แก่ประชาชน
- ๒.๒ ด้านการพัฒนา ส่งเสริมด้านการเกษตรและปศุสัตว์
- ๒.๓ ด้านการพัฒนาคุณภาพและมาตรฐานสาธารณสุข
- ๒.๔ ด้านการพัฒนา การส่งเสริมกีฬา และนันทนาการ
- ๒.๕ ด้านการพัฒนา ด้านการป้องกัน และแก้ไขปัญหาเสพติด
- ๒.๖ ด้านการพัฒนาส่งเสริมสวัสดิการสังคม
- ๒.๗ ด้านการพัฒนา ด้านการป้องกันและบรรเทาสาธารณภัย

**ยุทธศาสตร์ที่ ๓** การศึกษา ศาสนา วัฒนธรรม และภูมิปัญญาท้องถิ่น

- ๓.๑ ด้านการพัฒนา การจัดการศึกษา และการเรียนรู้
- ๓.๒ ด้านการพัฒนา ด้านการส่งเสริมกิจกรรมทางศาสนา
- ๓.๓ ด้านการพัฒนา การอนุรักษ์ ฟื้นฟู และส่งเสริมวัฒนธรรมประเพณี และภูมิปัญญาท้องถิ่น

**ยุทธศาสตร์ที่ ๔** การบริหารกิจการบ้านเมืองที่ดี

- ๔.๑ ด้านการพัฒนา บุคลากรและองค์กรให้มีประสิทธิภาพ
- ๔.๒ ด้านการพัฒนา ด้านการมีส่วนร่วมของประชาชน
- ๔.๓ ด้านการพัฒนาองค์กรและสำนักงานให้มีมาตรฐาน
- ๔.๔ ด้านการพัฒนา การสร้างความพร้อมของตำบลเข้าสู่ประชาคมอาเซียน

**ยุทธศาสตร์ที่ ๕** การพัฒนาการท่องเที่ยว การบริหารจัดการทรัพยากรธรรมชาติและสิ่งแวดล้อม

- ๕.๑ ด้านการพัฒนามลพิษและการกำจัดขยะมูลฝอย
- ๕.๒ ด้านการพัฒนา การปรับปรุงภูมิทัศน์สถานที่
- ๕.๓ ด้านการพัฒนา การบำบัด ฟื้นฟูทรัพยากรธรรมชาติและสิ่งแวดล้อม
- ๕.๔ ด้านการพัฒนาส่งเสริมการท่องเที่ยว

**(๗) จุดยืนทางยุทธศาสตร์**

จุดยืนทางยุทธศาสตร์ (Positioning) ขององค์การบริหารส่วนตำบลซับใหญ่

การกำหนดตำแหน่งจุดยืนทางยุทธศาสตร์ (Positioning) ขององค์การบริหารส่วนตำบลซับใหญ่ กำหนดตามหนังสือกระทรวงมหาดไทย ด่วนที่สุด ที่ มท ๐๘๑๐.๓/ว ๒๙๓๑ ลงวันที่ ๑๕ พฤษภาคม ๒๕๖๒ เรื่อง ชักซ้อมแนวทางการทบทวนแผนพัฒนาท้องถิ่น (พ.ศ.๒๕๖๑-๒๕๖๕) ขององค์การปกครองส่วนท้องถิ่น ตามระเบียบกระทรวงมหาดไทยว่าด้วยการจัดทำแผนพัฒนาขององค์การปกครองส่วนท้องถิ่น พ.ศ.๒๕๔๘ แก้เพิ่มเติมถึงฉบับปัจจุบัน ได้มีการกำหนดตำแหน่งจุดยืนทางยุทธศาสตร์ (Positioning) ของกลุ่มจังหวัดภาคตะวันออกเฉียงเหนือตอนล่าง ควรเน้นการพัฒนาระบบชลประทานให้เต็มศักยภาพ ส่งเสริมภาคการเกษตร พัฒนาการท่องเที่ยวเชิงนิเวศน์และอารยธรรมขอมด้วยการสร้างคุณค่าเพิ่ม และพัฒนาเส้นทาง

**(๘) ความเชื่อมโยงของยุทธศาสตร์ในภาพรวม**

- ๑) การพัฒนาความเชื่อมโยงด้านการขนส่งและระบบโลจิสติกส์ภายใต้กรอบความร่วมมือในอนุภูมิภาคต่างๆ
- ๒) การพัฒนาฐานลงทุนโดยเพิ่มขีดความสามารถในการแข่งขันระดับอนุภูมิภาค
- ๓) การปรับปรุงและเสริมสร้างความเข้มแข็งของภาคีการพัฒนาภายในประเทศตั้งแต่ระดับชุมชนท้องถิ่น
- ๔) การอนุรักษ์ฟื้นฟูและสร้างความมั่นคงของฐานทรัพยากรธรรมชาติและสิ่งแวดล้อม
- ๕) การปรับกระบวนทัศน์การพัฒนาและขับเคลื่อนประเทศเพื่อเตรียมพร้อมไปสู่การเป็นเศรษฐกิจและสังคม

คาร์บอนต่ำและเป็นมิตรกับสิ่งแวดล้อม

๖) การเตรียมความพร้อมรองรับกับภัยพิบัติทางธรรมชาติ

๗) การพัฒนาระบบการบริหารจัดการทรัพยากรธรรมชาติและสิ่งแวดล้อมให้มีประสิทธิภาพโปร่งใสและเป็นธรรมอย่างบูรณาการ

### ๓ การวิเคราะห์เพื่อพัฒนาท้องถิ่น

#### ๓.๑ การวิเคราะห์กรอบการจัดทำยุทธศาสตร์ขององค์ปกครองส่วนท้องถิ่น

ผลการวิเคราะห์ปัญหาและความต้องการของประชาชนในท้องถิ่นตามประเด็นการพัฒนาท้องถิ่น

ผลการวิเคราะห์สภาพแวดล้อมศักยภาพ (SWOT) ขององค์การบริหารส่วนตำบลซับใหญ่

การวิเคราะห์สภาพแวดล้อม (SWOT Analysis) องค์การบริหารส่วนตำบลซับใหญ่

จุดแข็ง (Strength)		จุดอ่อน (Weakness)	
S1	มีคำสั่งแบ่งโครงสร้างขององค์การบริหารส่วนตำบลซับใหญ่ ชัดเจน ครอบคลุมอำนาจหน้าที่ตามภารกิจ และสามารถเปลี่ยนแปลง ปรับปรุงได้ตามภารกิจที่ได้รับเพิ่มขึ้นหรือถ่ายโอน	W1	บุคลากรองค์การบริหารส่วนตำบลยังขาดแคลนไม่เพียงพอต่อการบริหารงาน
S2	มีแผนพัฒนาที่ชัดเจน และมีกรอบบูรณาการจัดทำแผน การทำงาน ร่วมกับหน่วยงาน หรือส่วนราชการอื่น	W2	ความต้องการ และคาดหวังของประชาชนมีสูงต่อการบริหารส่วนตำบลในการแก้ไขปัญหาความเดือดร้อนต่อการบริหารส่วนตำบลตอบสนองได้น้อย
S3	มีคำสั่งแบ่งงานหรือการมอบอำนาจการบริหารงานตามลำดับชั้น	W3	คนในท้องถิ่นมีปัญหาหนี้สินอันเนื่องมาจากการประกอบอาชีพหรือการดำรงชีวิตประจำวันในอัตราสูง
S4	ผู้บริหารท้องถิ่นกำหนดนโยบายได้เองภายใต้กรอบของกฎหมาย	W4	พื้นที่ตำบลมีรถโดยสารประจำทางสัญจรผ่านน้อยทำให้การเดินทางไม่สะดวก ส่วนใหญ่ประชาชนจะใช้รถส่วนตัว
S5	มีข้อมูลผู้ตั้งประมาณรายจ่ายเป็นของตนเองซึ่งเป็นเครื่องมือในการตอบสนองความต้องการของประชาชนในตำบล	W5	มีระเบียบ/กฎหมายใหม่ๆ จำนวนมากทำให้ทำให้การปฏิบัติของบุคลากรไม่ทันต่อเหตุการณ์
S6	สภาองค์การบริหารส่วนตำบลสามารถออกข้อบัญญัติได้เอง ภายใต้กรอบกฎหมาย	W6	บุคลากรมีน้อย ทำให้ต้องรับผิดชอบงานหลายอย่าง เกิดการทำงานไม่มีความต่อเนื่อง และประสิทธิภาพในการทำงานน้อย
S7	สามารถจัดสรรอัตรากำลังได้เองตามภารกิจและกำลังงบประมาณ	W7	ขาดแคลนน้ำใช้อุปโภค บริโภค และเพื่อการเกษตรในฤดูแล้ง
S8	ผู้บริหารและฝ่ายนิติบัญญัติมาจากการเลือกตั้งของประชาชนโดยตรง ทำให้เข้าใจปัญหาความเดือดร้อน และความต้องการของประชาชนอย่างแท้จริง	W8	การแพร่ระบาดของยาเสพติด เช่น ยาบ้า
S9	มีรายได้จากการจัดเก็บรายได้เป็นของตนเอง ทำให้คล่องตัวในการบริหารงาน	W9	การมีส่วนร่วมของประชาชนในการจัดทำแผน และความไม่เข้าใจสิทธิในการแสดงออกความคิดเห็น
S10	มีเครื่องมือเครื่องใช้ในการปฏิบัติงาน	W10	ประชาชนยังมีระบบความคิด หรือการประกอบอาชีพแบบเดิมๆ เช่น การปลูกพืชเชิงเดี่ยว ฯลฯ
S11	มีพื้นที่ขนาดตำบลขนาดกลางง่ายต่อการบริหาร และดูแลอย่างทั่วถึง	W11	ปัญหาหลักขโมยและความปลอดภัยในชีวิตและทรัพย์สินโดยเฉพาะในช่วงฤดูแล้ง
S12	เป็นหน่วยงานที่มีความใกล้ชิดกับประชาชนมากที่สุด และสามารถแก้ไขปัญหาได้อย่างรวดเร็ว	W12	งบประมาณค่อนข้างน้อย ทำให้ตอบสนองต่อความต้องการของประชาชนยังครอบคลุมไม่ได้เพียงพอ
S13	สภาพของพื้นดิน มีคุณภาพค่อนข้างสมบูรณ์เหมาะกับการปลูกพืชได้ทุกชนิด	W13	ระบบข้อมูลไม่เป็นปัจจุบัน หรือไม่ครบถ้วนครอบคลุมในทุกด้าน
S14	กลุ่มองค์กรภาคประชาชนที่เข้มแข็ง และมีการทำงานในระบบของเครือข่าย	W14	ขาดการอนุรักษ์ในขนบธรรมเนียมประเพณี และภูมิปัญญาท้องถิ่น
S15	มีการจัดส่งบุคลากรเข้ารับการศึกษาอบรมอย่างต่อเนื่อง	W15	เยาวชนขาดความตระหนักในการเข้าไปมีส่วนร่วมในกิจกรรมทางศาสนา

จุดแข็ง (Strength)		จุดอ่อน (Weakness)	
S16	มีระบบสื่อสารและระบบสารสนเทศที่เหมาะสม	W16	ประชาชนขาดความตระหนักในการดูแลและบำรุงรักษาสิ่งแวดล้อมและทรัพยากรธรรมชาติ
S17	ผู้นำ ผู้บริหาร สนับสนุนแนวคิดและกำหนดนโยบายการพัฒนาในด้าน การเมือง การบริหารและการพัฒนาบุคลากรท้องถิ่น	W17	อาชีพหลักของคนในชุมชนส่วนใหญ่ทำการเกษตร ต้องอาศัยแหล่งน้ำจากธรรมชาติซึ่งบางครั้งไม่เพียงพอ
S18	มีกลไกการบริหารราชการ ประชาคม ภาคประชาชนในทุกหมู่บ้าน		

โอกาส (Opportunity)		ภัยคุกคาม (Threat)	
O1	มีแนวโน้มได้รับการถ่ายโอนภารกิจเพิ่มมากขึ้นตามแผนกฎหมายกระจายอำนาจ	T1	อำนาจหน้าที่ที่ตามแผนกระจายอำนาจฯ บางภารกิจยังไม่มีความชัดเจน
O2	แนวโน้มของรายได้ที่ได้รับจัดสรรมากขึ้น ตามลำดับแผนกระจายอำนาจ และการจัดเก็บรายได้เองขององค์การบริหารส่วนตำบล	T2	การให้ความอิสระองค์การบริหารส่วนตำบลจากส่วนกลางยังไม่เต็มที่ ยังต้องอยู่ภายใต้การกำกับ ควบคุมดูแลจาก ส่วนภูมิภาค
O3	สามารถหาแรงงานได้ง่าย ราคาถูก จากประเทศเพื่อนบ้าน	T3	การจัดสรรงบประมาณจากรัฐยังไม่เพียงพอต่อการจ้างงานที่ถ่ายโอนให้ท้องถิ่น
O4	กฎหมายกระจายอำนาจฯ เอื้อต่อการบริหารงานขององค์การบริหารส่วนตำบล	T4	ภาคเกษตรกรรมมีปัญหาหนี้สิน ขาดทุน คุณภาพต่ำ ผลผลิตทางเกษตรส่วนใหญ่มีราคาตกต่ำ
O5	ความก้าวหน้าด้านเทคโนโลยีทำให้ความสะดวกคล่องตัว และมีประสิทธิภาพในการทำงานมากขึ้น	T5	น้ำมันมีราคาแพงอย่างต่อเนื่อง ส่งผลให้ต้นทุนการผลิตสูงขึ้น
O6	ประชาชนมีความสมัครสมานสามัคคีกันดี มีความขัดแย้งทางการเมือง ทางความคิดเห็นน้อย	T6	การอพยพแรงงานของคนในพื้นที่ เนื่องจากแหล่งงานรองรับไม่เพียงพอ
O7	มีวัด สามารถพัฒนาเสริมสร้างความพร้อมให้เป็นแหล่งพัฒนาคุณธรรม จริยธรรมของเยาวชน และประชาชนในตำบล	T7	ประชาชนไม่ให้ความสำคัญในการศึกษาของ บุตร - หลาน ให้ได้รับการศึกษาในระดับอุดมศึกษา
O8	มีสถานศึกษาในพื้นที่ ตั้งแต่ เด็กก่อนวัยเรียน ถึงระดับมัธยม และมีศูนย์การเรียนรู้นอกระบบ ซึ่งมีความพร้อม มีศักยภาพในการจัดการศึกษาอย่างทั่วถึง	T8	ภัยธรรมชาติเนื่องจากพื้นที่ของตำบลมีลักษณะแหล่งต้นน้ำ ฤดูฝนมีน้ำท่วม ในบางพื้นที่ ฤดูแล้งมีภัยแล้งขาดน้ำเพื่อการอุปโภคบริโภค
O9	มีโรงพยาบาลส่งเสริมสุขภาพชุมชนครอบคลุมทั้งพื้นที่อย่างเพียงพอ รวมถึงการให้บริการฟรีในเรื่องรับส่งผู้ป่วยฉุกเฉิน หรือตามแพทย์นัด	T9	ความไม่มั่นคงทางการเมืองระดับชาติมีผลต่อการจัดสรรงบประมาณขององค์การบริหารส่วนตำบล
O10	การแก้ไขปัญหาความยากจนและปัญหาเสพติดตามนโยบายรัฐบาล จังหวัด และอำเภอสอดคล้องกับนโยบายและยุทธศาสตร์ขององค์การบริหารส่วนตำบล	T10	ผลจากการถ่ายโอนภารกิจทำให้มีงาน/หน้าที่เพิ่มขึ้นแต่ไม่มีบุคลากรมารองรับ
		T11	สภาวะการณ์ทางเศรษฐกิจและการเปลี่ยนแปลงทางการเมืองส่งผลต่อการพัฒนาท้องถิ่น
O11	นำข้อมูลจากการจัดทำเวทีประชาคม จัดทำโครงการ/กิจกรรมหรือสนับสนุนด้านต่าง ๆ เพื่อตอบสนองความต้องการของหมู่บ้าน	T12	ประชาชนไม่สนใจ ขาดจิตสำนึกในการมีส่วนร่วมในการพัฒนาพื้นที่ และไม่ให้ความสำคัญกับการมีส่วนร่วมในกิจกรรมของท้องถิ่นและของภาครัฐ
O12	มีความหลากหลายทางวัฒนธรรมทางสังคมอยู่เย็นเป็นสุข ร่วมกันใช้สันติวิธีเป็นแนวทางในการแก้ไขปัญหา	T13	ขาดความรู้ความเข้าใจเรื่องประชาคมอาเซียน
O13	มีความเข้มแข็งทางการเมืองในระดับท้องถิ่นทำให้การบริหารจัดการมีความต่อเนื่อง		



### ๓.๒ การประเมินสถานการณ์สภาพแวดล้อมภายนอกที่เกี่ยวข้อง

#### ด้านเศรษฐกิจ(Economic)

๑. มีพื้นที่ ที่เหมาะสมกับการทำการเกษตร โดยเฉพาะการปลูกพืชเศรษฐกิจ ได้แก่ยางพารา และปาล์มน้ำมัน
๒. พื้นที่เหมาะสมในการลงทุนสำหรับการรับซื้อและแปรรูปผลผลิตทางการเกษตร
๓. มีสภาพอากาศเหมาะสมแก่การทำเกษตร
๔. มีหมู่บ้านเศรษฐกิจพอเพียงชนะเลิศระดับจังหวัด
๕. มีกลุ่มสายใยรักแห่งครอบครัว
๖. สามารถพัฒนาวัด ให้เป็นแหล่งท่องเที่ยวและสถานที่พักผ่อนในชุมชนได้

#### ด้านเทคโนโลยี(Technological)

๗. มีแผนแม่บทให้ องค์กรปกครองส่วนท้องถิ่น นำเทคโนโลยีสารสนเทศมาใช้ในองค์กรเพื่อปฏิบัติงาน
๘. มีอินเทอร์เน็ตความเร็วสูง และระบบเชื่อมต่อภายในองค์กร
๙. มีเว็บไซต์ ขององค์กร เพื่อเป็นช่องทางของการติดต่อสื่อสารและประชาสัมพันธ์ข่าวสารต่างๆ

#### ด้านกฎหมาย(Law)

๑๐. มีพระราชบัญญัติ กำหนดแผนและขั้นตอนการกระจายอำนาจ เพื่อพัฒนาการกระจายอำนาจให้องค์กรปกครองส่วนท้องถิ่นอย่างต่อเนื่อง

๑๑. มีระบบการเบิกจ่ายเงิน GFMS ทำให้การจัดสรรเงินมีความคล่องตัวขึ้น

#### ด้านการเมือง(Politics)

๑๒. ประชาชนมีส่วนร่วมทางการเมือง และการปฏิบัติงานของท้องถิ่นมาก
๑๓. นโยบายของรัฐ ให้ความสำคัญกับท้องถิ่นค่อนข้างมาก

#### ด้านสังคม(Social)

๑๔. ในพื้นที่ส่วนใหญ่ยังเป็นสังคมที่พึ่งพาอาศัยกัน
๑๕. มีกลุ่ม องค์กรทางสังคมที่เข้มแข็งหลายกลุ่ม

#### ต่างประเทศหรือโลกาภิวัตน์(Global or Globalization)

๑๖. สามารถรับรู้ข้อมูลข่าวสารต่างๆ ในโลกได้อย่างรวดเร็ว
๑๗. การมีช่องทางการติดต่อสื่อสารได้หลายช่องทาง

### ปัญหาอุปสรรคหรือข้อจำกัด (Threats: T)

#### ด้านเศรษฐกิจ(Economic)

๑. ราคาผลผลิตทางการเกษตร ไม่แน่นอนขึ้นอยู่กับนายทุนและกลไกทางการตลาด
๒. ราคาน้ำมันในท้องตลาดสูง ส่งผลให้ราคาสินค้าสูงขึ้น ต้นทุนการผลิตสูงขึ้น
๓. ค่าครองชีพสูงขึ้น
๔. ขาดแคลนแรงงานด้านการเกษตร
๕. การคมนาคมไม่สะดวก
๖. พื้นที่ทำกิน ไม่มีเอกสารสิทธิ์
๗. เกษตรกรขาดความรู้ ทักษะ ในการประกอบอาชีพเพื่อเพิ่มผลผลิตทางการเกษตร
๘. ขาดการรวมกลุ่มในการประกอบอาชีพ
๙. การบริการทางด้านโครงสร้างพื้นฐาน เช่นไฟฟ้า ประปา ยังไม่ครอบคลุมทั้งพื้นที่

#### ด้านเทคโนโลยี(Technological)

๑๐. เกษตรกรไม่ได้ใช้เครื่องจักร เครื่องมือที่เหมาะสมในการประกอบอาชีพ
๑๑. ประชาชนส่วนใหญ่ ยังไม่ได้ใช้ระบบสารสนเทศ หรือใช้ไม่เป็น

#### ด้านกฎหมาย(Law)

๑๒. ระเบียบการเบิกจ่ายเงิน/ระเบียบพัสดุ ไม่มีความยืดหยุ่น ทำให้การแก้ไขปัญหาบางครั้งเกิดความล่าช้า
๑๓. ระเบียบ บางอย่างมีการแก้ไขและเปลี่ยนแปลงบ่อย

**ด้านการเมือง(Politics)**

๑๔. มีความขัดแย้งทางการเมืองในระดับชาติ สูง
๑๕. มีการชุมนุมประท้วงบ่อย
๑๖. ในระดับท้องถิ่นเมื่อมีการเลือกตั้ง จะมีการขัดแย้งและแบ่งพรรคแบ่งพวก
๑๗. รัฐบาลเปลี่ยนแปลงบ่อย ส่งผลให้นโยบายที่มีต่อท้องถิ่นไม่มีความแน่นอน

**ด้านสังคม(Social)**

๑๘. การเคารพผู้ใหญ่ ผู้อาวุโสกว่า ลดลง
๑๙. มีแรงงานต่างด้าวในพื้นที่
๒๐. มีปัญหายาเสพติด
๒๑. มีปัญหาสุขภาพ อนามัย
๒๒. ประชาชน มีค่านิยมที่ฟุ่มเฟือย
๒๓. เยาวชน มีคูครองก่อนวัยอันควร ในอนาคต อาจมีปัญหาครอบครัวได้
๒๔. ยังมีเยาวชน บางส่วนไม่จบการศึกษาภาคบังคับ
๒๕. มีอบายมุข เพิ่มมากขึ้นในพื้นที่

**ต่างประเทศหรือโลกาภิวัตน์(Global or Globalization)**

๒๖. เยาวชน รับกระแสวัฒนธรรมต่างชาติ เกินความพอดี
๒๗. เกิดการเลียนแบบพฤติกรรมจากสื่อ
๒๘. สื่อบางชนิดไม่สร้างสรรค์/การนำเสนอข่าวสารเพียงด้านเดียว

.....

๓.๓ ความเชื่อมโยงยุทธศาสตร์การพัฒนาจังหวัดกับยุทธศาสตร์การพัฒนาขององค์กรปกครองส่วนท้องถิ่น  
โครงสร้างเชื่อมโยงแผนยุทธศาสตร์การพัฒนา ขององค์การบริหารส่วนตำบลซับใหญ่ พ.ศ.๒๕๖๑-๒๕๖๕

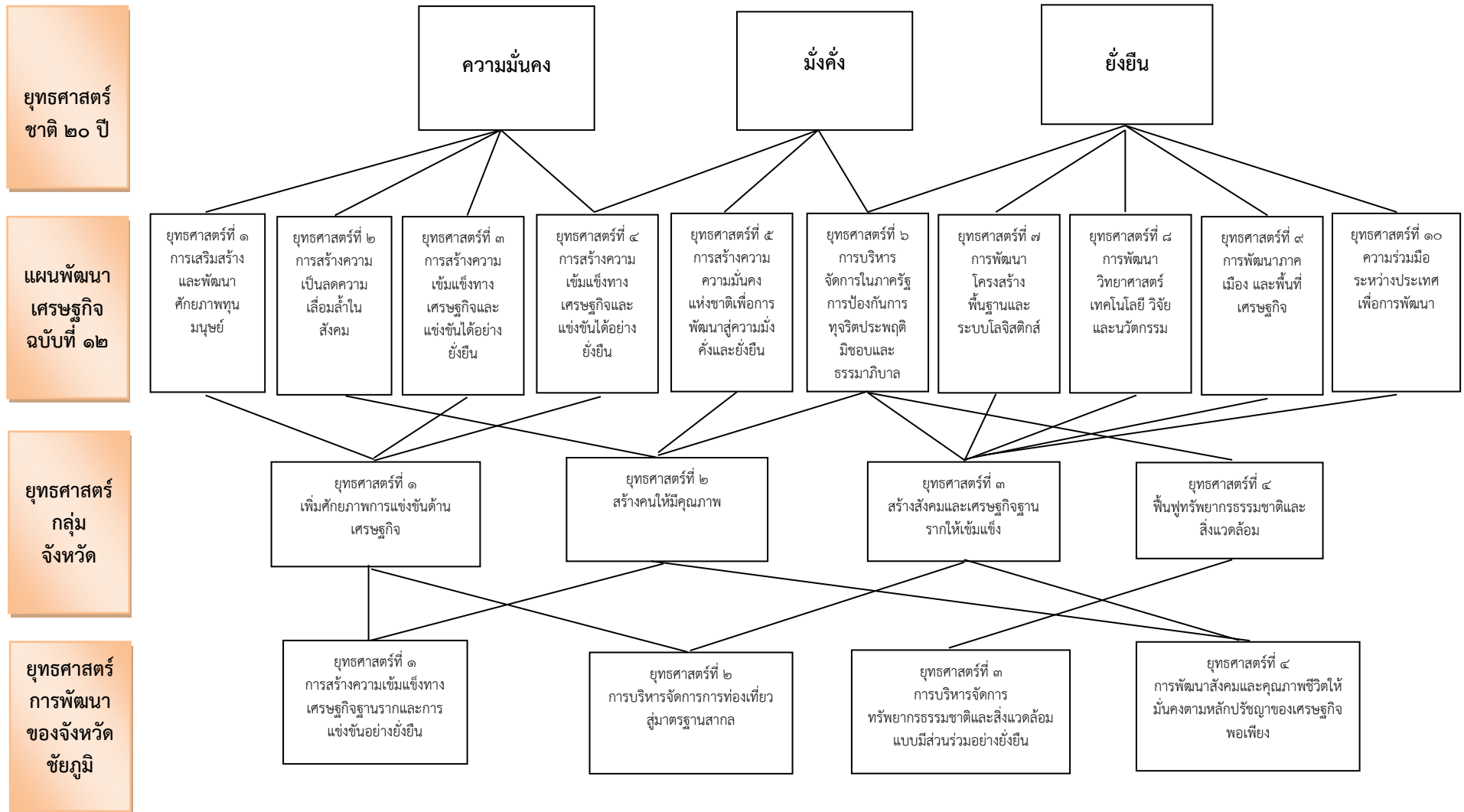

ต่อ

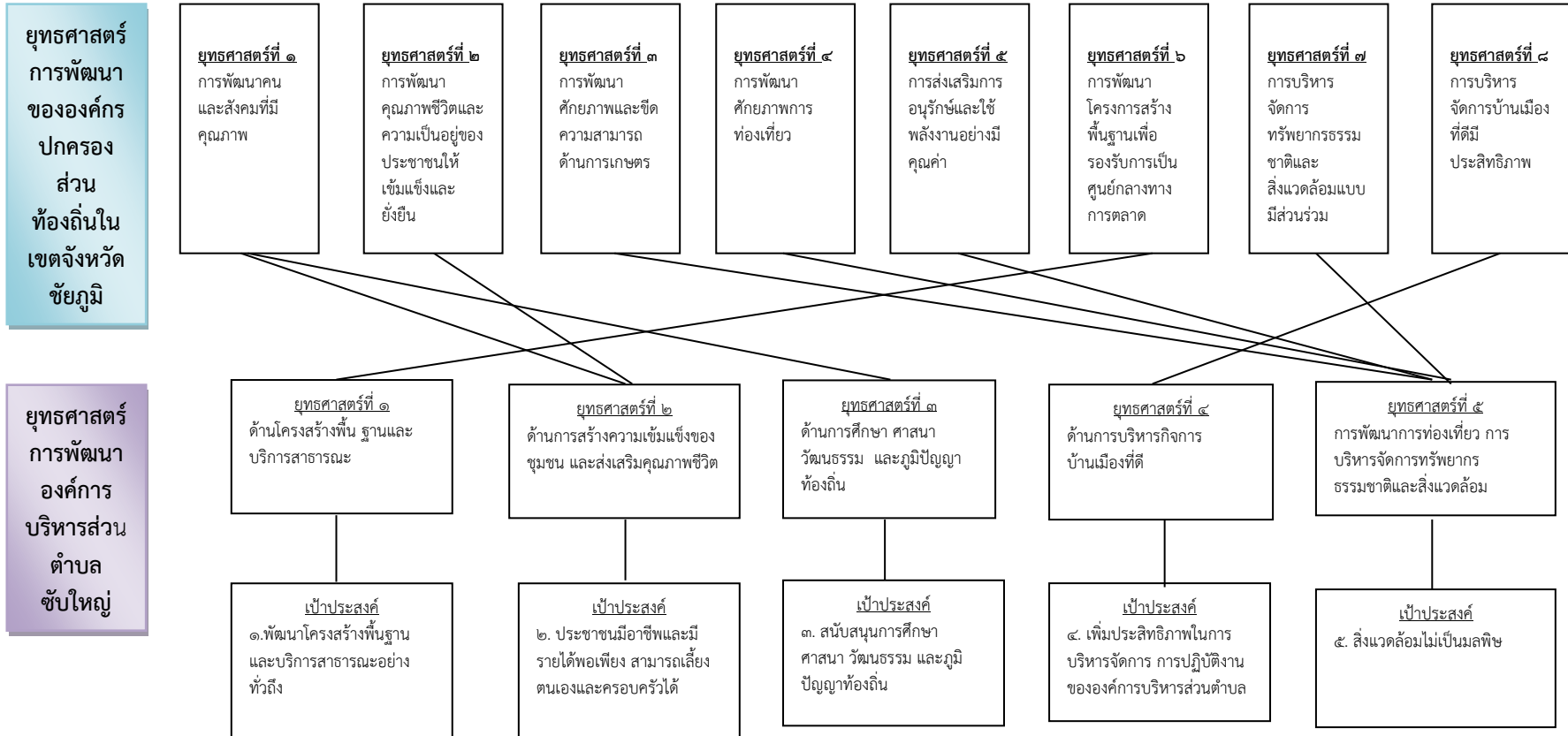

แผนงาน

ผลผลิต/  
โครงการ

๑. บริหารงานทั่วไป

๒. รักษาความสงบภายใน

- งานบริหารทั่วไป
๑. โครงการจัดการเลือกตั้งของ อบต.
  ๒. โครงการวันท้องถิ่นไทย
  ๓. โครงการออกแบบและพัฒนาเว็บไซต์
  ๔. โครงการฝึกอบรมบุคลากรท้องถิ่น
  ๕. ค่าใช้จ่ายให้ได้ว่าซึ่งบริการ
  ๖. ค่าใช้ในการรับรองและพิธีการ
  ๗. ค่าบำรุงหรือซ่อมแซม
  ๘. สนับสนุนการจัดตั้งกองทุนสวัสดิการผู้บริหาร/  
สมาชิกสภา อบต./พนักงาน/พนักงานจ้าง
  ๙. โครงการออกแบบและพัฒนาเว็บไซต์
  ๑๐. ค่าใช้จ่ายสาธารณูปโภค
  ๑๑. จัดซื้อวัสดุสำนักงาน
  ๑๒. โครงการหลักธรรมาชีวิต
  ๑๓. โครงการจ้างเหมาเอกชนเป็นผู้ดำเนินการเก็บขยะมูลฝอย
  ๑๔. จัดทำหรือปรับปรุงข้อมูลแผนที่ภาษีหรือทะเบียน  
ทรัพย์สิน
  ๑๕. โครงการความร่วมมือการชำระภาษีท้องถิ่นธนาคาร
  ๑๖. โครงการพัฒนาระบบเทคโนโลยีสารสนเทศและการ  
สื่อสาร
  ๑๗. โครงการเพิ่มประสิทธิภาพการจัดเก็บภาษี

๑. โครงการเพิ่มศักยภาพอาสาสมัครป้องกันภัยฝ่ายพลเรือน
๒. โครงการเตรียมความพร้อมและเพิ่มศักยภาพการป้องกัน  
อัคคีภัย
๓. โครงการ ๑ ตำบล ๑ ทีมกู้ภัย
๔. โครงการณรงค์ป้องกันและลดอุบัติเหตุทางถนนช่วงเทศกาล  
สำคัญ
๕. โครงการฝึกอบรมการปฐมพยาบาลและช่วยเหลือ  
ปฏิบัติการทางการแพทย์ขั้นพื้นฐานที่
๖. โครงการบริการทางการแพทย์ฉุกเฉิน

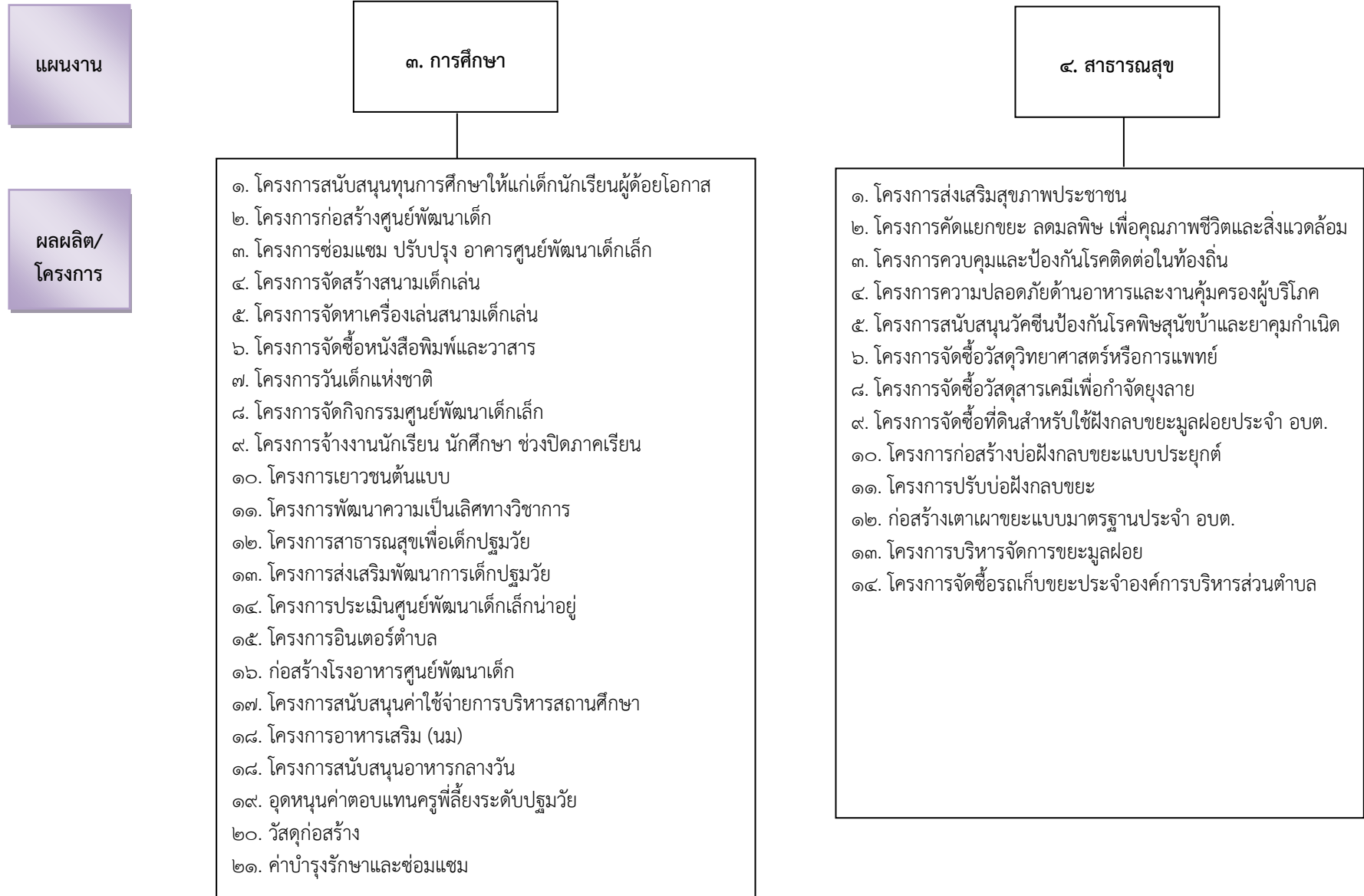

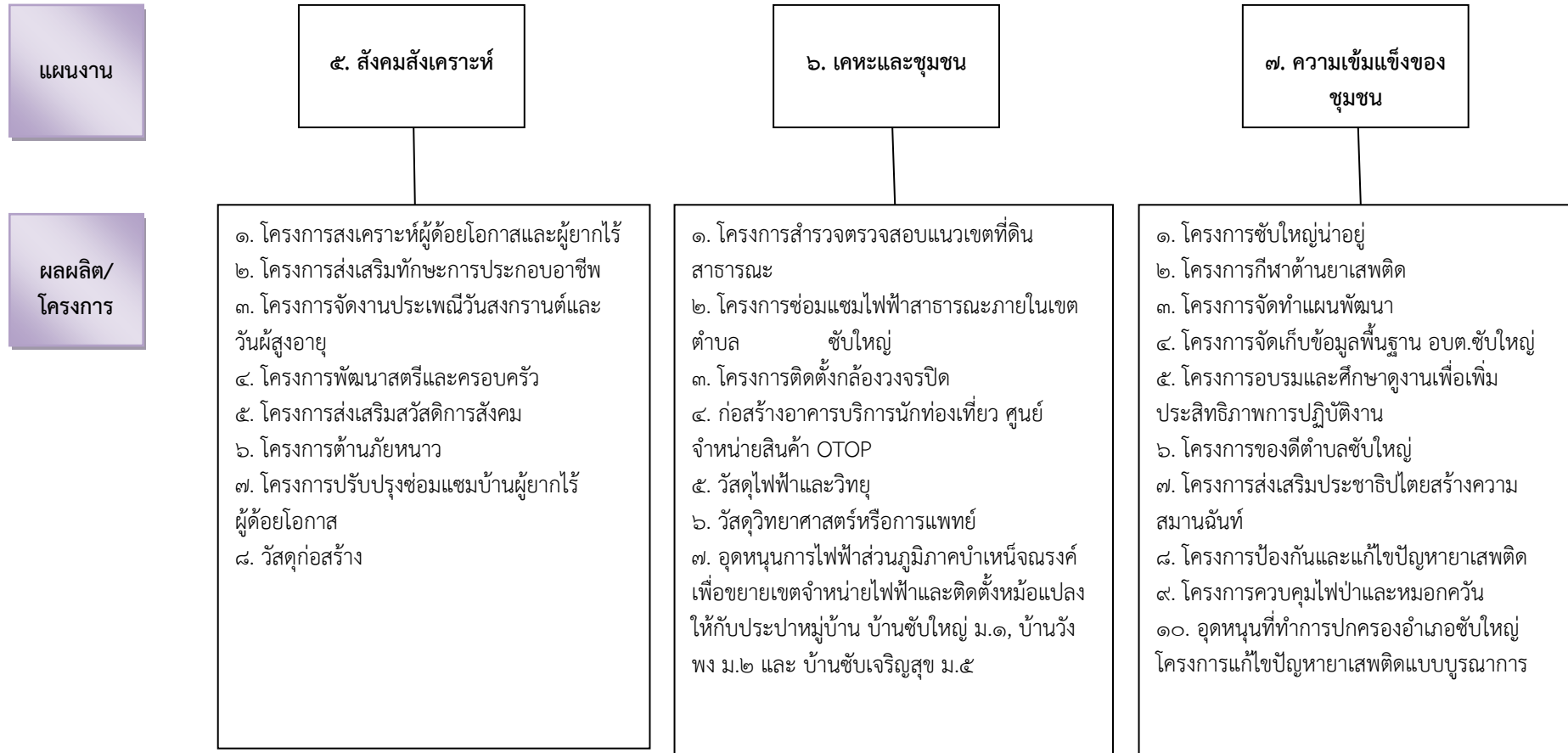

แผนงาน

ผลผลิต/  
โครงการ

๘. ศาสนา วัฒนธรรม  
และนันทนาการ

๑. โครงการจัดการแข่งขันกีฬา อบต.สัมพันธ อำเภอบ้านใหญ่
๒. โครงการจัดซื้ออุปกรณ์กีฬาทุกหมู่บ้าน
๓. โครงการส่งเสริมรวบรวมและพัฒนาภูมิปัญญาท้องถิ่น
๔. โครงการสืบสานประเพณีและวัฒนธรรม
๕. โครงการวัด/ชุมชน ปลอดภัย ปลอดภัย ปลอดภัย
๖. โครงการธรรมยาตรา
๕. โครงการของดีบ้านฉัน
๖. โครงการสำรวจรากเหง้าทางวัฒนธรรมท้องถิ่น
๗. โครงการอนุรักษ์ ฟื้นฟูศิลปวัฒนธรรมท้องถิ่น
๘. โครงการแข่งขันกีฬาศูนย์พัฒนาเด็กเล็ก

๙. อุตสาหกรรม  
และการโยธา

๑. โครงการก่อสร้างถนนคอนกรีตเสริมเหล็ก ทุกหมู่บ้าน
๒. โครงการก่อสร้างถนนยกทรงพื้นดิน ลุงลูกรัง ทุกหมู่บ้าน
๓. โครงการซ่อมแซมถนนลูกรัง ทุกหมู่บ้าน
๔. โครงการปรับปรุงถนนลูกรังเข้าพื้นที่การเกษตรทุกหมู่บ้าน
๕. โครงการก่อสร้างถนนลูกรัง ทุกหมู่บ้าน
๖. โครงการก่อสร้างคอนกรีตเสริมเหล็กเข้าซอยในหมู่บ้าน ทุกหมู่บ้าน
๗. โครงการวางท่อ คสล.ระบายน้ำลงลำห้วยจอมแก้ว
๘. โครงการก่อสร้างร่องระบายน้ำ คสล. ทุกหมู่บ้าน
๙. โครงการก่อสร้างก่อสร้างท่อลอดคอนกรีตทรงเหลี่ยม ทุกหมู่บ้าน
๑๐. โครงการลงหินคลุกถนนเชื่อมระหว่างหมู่บ้าน
๑๑. โครงการติดตั้งเสียงตามสายภายในหมู่บ้าน ทุกหมู่บ้าน
๑๒. โครงการก่อสร้างประตูทางเข้าหมู่บ้าน
๑๓. โครงการก่อสร้างป้ายทางเข้า อบต.บ้านใหญ่ (แบบกึ่งหันลม)
๑๔. โครงการก่อสร้างโรงเรียนทำปุ๋ยชีวภาพ
๑๕. โครงการก่อสร้างและปรับปรุงตลาด ประจำ อบต.บ้านใหญ่
๑๖. อุดหนุนการไฟฟ้าบําเหน็จณรงค์เพื่อขยายเขตระบบจำหน่ายไฟฟ้าและติดตั้งหม้อแปลง ให้กับครัวเรือน ระบบประปาหมู่บ้าน และศูนย์จำหน่ายสินค้า OTOP
๑๗. โครงการก่อสร้างระบบกรองน้ำประปาหมู่บ้าน ทุกหมู่บ้าน
๑๘. โครงการก่อสร้างระบบประปาสูง
๑๙. โครงการวางท่อประปา เพื่อขยายเขตประปาหมู่บ้าน
๒๐. โครงการขุดเจาะบ่อบาดาล
๒๑. โครงการปรับปรุงระบบไฟฟ้าประปาหมู่บ้าน
๒๒. โครงการปรับปรุงท่อสูง



แผนงาน

ผลผลิต/  
โครงการ

๑๐. การเกษตร

๑. โครงการของดีตำบลขนาดใหญ่
๒. โครงการส่งเสริมคุณภาพชีวิตเกษตรกรตามแนวทางปรัชญาของเศรษฐกิจพอเพียง
๓. โครงการส่งเสริมการเรียนรู้และเพิ่มทักษะการประกอบอาชีพ
๔. เกษตรอินทรีย์วิถีชุมชนตำบลขนาดใหญ่
๕. โครงการอบรมการแปรรูปผลผลิตการเกษตร
๖. โครงการอบรมการใช้เครื่องตรวจวัดธาตุอาหารดิน
๗. โครงการจัดทำแผนพัฒนาการเกษตร
๘. โครงการส่งเสริมอาชีพการเลี้ยงสัตว์
๙. การจัดตั้งศูนย์กระจายวัคซีนและรับแจ้งการเกิดโรคระบาดในสัตว์
๑๐. โครงการอบรมให้ความรู้ด้านสหกรณ์
๑๑. โครงการปรับปรุงภูมิทัศน์และพัฒนาสถานที่ท่องเที่ยว
๑๒. โครงการจัดสร้างสวนสาธารณะประจำ อบต.
๑๓. โครงการปรับปรุงภูมิทัศน์ภายในเขตพื้นที่ตำบลขนาดใหญ่
๑๔. โครงการอนุรักษ์ทรัพยากรธรรมชาติและสิ่งแวดล้อม
๑๕. โครงการอนุรักษ์พันธุกรรมพืชอันเนื่องมาจากพระราชดำริฯ
๑๖. โครงการปลูกต้นไม้เฉลิมพระเกียรติ
๑๗. โครงการทำแนวกันไฟรอบป่าชุมชน
๑๘. โครงการคืนความสมบูรณ์ให้ผืนป่า
๑๙. โครงการอบรมเยาวชนในการดูแลรักษาป่า
๒๐. โครงการควบคุมไฟป่าและหมอกควัน
๒๑. โครงการส่งเสริมพัฒนาพลังงานทดแทน
๒๒. โครงการพัฒนาแหล่งท่องเที่ยวเขาจอมดอย
๒๓. โครงการพัฒนาสถานที่ท่องเที่ยวและเส้นทางสถานที่ท่องเที่ยว

๑๑. งบกลาง

๑. เงินสงเคราะห์เบี้ยยังชีพคนชรา
๒. เงินสงเคราะห์เบี้ยยังชีพคนพิการ
๓. เงินสงเคราะห์เบี้ยยังชีพผู้ป่วยเอดส์
๔. เงินสำรองจ่าย
๕. เงินสมทบบำเหน็จบำนาญข้าราชการส่วนท้องถิ่น (กบท.)
๖. เงินสมทบกองทุนประกันสังคม
๗. อุดหนุนกองทุนหลักประกันสุขภาพระดับท้องถิ่นหรือพื้นที่

๓.๔ แผนผังยุทธศาสตร์ (Strategic map)

**ยุทธศาสตร์การพัฒนาขององค์การบริหารส่วนตำบลซับใหญ่**  
**Strategy Map**

<b>วิสัยทัศน์ (Vision)</b>	➔	<b>ซับใหญ่น่าอยู่ มีการบริหารจัดการที่ดี ส่งเสริมคุณภาพชีวิตอย่างยั่งยืน</b>
--------------------------------	---	--





ยุทธศาสตร์การพัฒนาขององค์การบริหารส่วนตำบลซับใหญ่						
<b>ยุทธศาสตร์ (strategic)</b>	➔	<b>ยุทธศาสตร์ที่ ๑</b> ยุทธศาสตร์ด้าน โครงสร้างพื้นฐาน และบริการสาธารณะ	<b>ยุทธศาสตร์ที่ ๒</b> ยุทธศาสตร์การสร้าง ความเข้มแข็งของ ชุมชน และส่งเสริม คุณภาพ	<b>ยุทธศาสตร์ที่ ๓</b> ยุทธศาสตร์ การศึกษา ศาสนา วัฒนธรรม และภูมิ ปัญญาท้องถิ่น	<b>ยุทธศาสตร์ที่ ๔</b> ยุทธศาสตร์การ บริหารจัดการ บ้านเมืองที่ดี	<b>ยุทธศาสตร์ที่ ๕</b> ยุทธศาสตร์การพัฒนาการ ท่องเที่ยว การบริหาร จัดการ ทรัพยากรธรรมชาติและ สิ่งแวดล้อม

<b>เป้าประสงค์ (Mission)</b>	➔	๑. การพัฒนาให้ เป็นเมืองน่าอยู่ พัฒนาโครงสร้าง พื้นฐาน ระบบการ คมนาคม พัฒนา แหล่งน้ำ พัฒนา ระบบไฟฟ้า สาธารณะ ระบบ ประปาเพื่อการ อุปโภคบริโภค จัด ให้มีบริการ สาธารณะแก่ ประชาชนอย่าง ทั่วถึง	๒. ส่งเสริมและพัฒนา ศักยภาพทางเศรษฐกิจ และการประกอบอาชีพของ ประชาชน ให้สามารถ พึ่งตนเองได้ และมีส่วนร่วม ในการพัฒนาชุมชนท้องถิ่น และสังคมส่วนรวม ชุมชนมี ความสงบเรียบร้อย ปลอดภัยในชีวิตและ ทรัพย์สิน	๓. การอนุรักษ์ และส่งเสริม วัฒนธรรมอันดี งาม ตลอดจน ภูมิปัญญาดั้งเดิม ของชุมชน และ ส่งเสริมทางด้าน การศึกษา ก้าวไกล	๔. พัฒนาระบบการ บริหารจัดการภาครัฐ ที่ดี ก้าวทัน เทคโนโลยีและการ สื่อสาร เพิ่ม ประสิทธิภาพในการ การให้บริการ ประชาชน	๕. การบริหาร จัดการ ทรัพยากรธรรมชาติและ สิ่งแวดล้อม อย่างยั่งยืน จัดหน้า ให้เพียงพอแก่ความ ต้องการ พร้อมทั้ง ส่งเสริมสุขภาพและ อนามัยในชุมชน
----------------------------------	---	---	--	---	---	--

<b>ค่าเป้าหมาย (Goals)</b>	➔	๑. พัฒนาโครงสร้าง พื้นฐานและบริการ สาธารณะอย่าง ทั่วถึง	๒. ประชาชนมี อาชีพและมี รายได้พอเพียง สามารถเลี้ยง ตนเองและ ครอบครัวได้	๓. สนับสนุน การศึกษา ศาสนา วัฒนธรรม และภูมิปัญญา ท้องถิ่น	๔. เพิ่มประสิทธิภาพในการบริหารจัดการ และการปฏิบัติงานขององค์การบริหาร ส่วนตำบล โดยมีจุดมุ่งหมายสูงสุดในการ ตอบสนองความต้องการและแก้ไขปัญหา ความเดือดร้อนของประชาชน เพิ่ม ช่องทางในการรับรู้ข้อมูลข่าวสารที่ ทันสมัยของประชาชน	๕. สิ่งแวดล้อม ไม่เป็น มลพิษ
--------------------------------	---	--	--	--	---	---------------------------------------

<p><b>กลยุทธ์ (Strategy)</b></p>	<p><b>ด้านโครงสร้างพื้นฐานและบริการสาธารณะ</b></p> <ol style="list-style-type: none"> <li>การพัฒนาด้านคมนาคม</li> <li>การพัฒนาแหล่งน้ำ</li> <li>พัฒนาระบบไฟฟ้าสาธารณะ</li> <li>พัฒนาระบบบริการพื้นฐานอื่นๆ</li> <li>พัฒนาระบบประปา เพื่ออุปโภคบริโภค</li> <li>พัฒนาระบบจราจร</li> </ol>	<p><b>ด้านการสร้างความเข้มแข็งของชุมชน และส่งเสริมคุณภาพชีวิต</b></p> <ol style="list-style-type: none"> <li>การส่งเสริมอาชีพให้แก่ประชาชน</li> <li>การส่งเสริมด้านการเกษตรและปศุสัตว์</li> <li>การพัฒนาคุณภาพและมาตรฐานสาธารณสุข</li> <li>การส่งเสริมกีฬา และนันทนาการ</li> <li>การส่งเสริมสวัสดิการสังคม</li> <li>การป้องกันและบรรเทาสาธารณภัย</li> </ol>	<p><b>การศึกษา ศาสนา วัฒนธรรม และภูมิปัญญาท้องถิ่น</b></p> <ol style="list-style-type: none"> <li>การจัดการศึกษาและการเรียนรู้</li> <li>การส่งเสริมกิจกรรมทางศาสนา</li> <li>การอนุรักษ์ ฟื้นฟู และส่งเสริมวัฒนธรรม ประเพณี และภูมิปัญญาท้องถิ่น</li> </ol>	<p><b>การบริหารจัดการบ้านเมืองที่ดี</b></p> <ol style="list-style-type: none"> <li>การพัฒนาบุคลากรและองค์กรให้มีประสิทธิภาพ</li> <li>การส่งเสริมการมีส่วนร่วมของประชาชน</li> <li>การพัฒนาองค์กรและสำนักงานให้มีมาตรฐาน</li> <li>ส่งเสริมและสนับสนุนการให้ความรู้เพื่อเตรียมความพร้อมสู่ประชาคมอาเซียน (AEC)</li> </ol>	<p><b>การพัฒนาการท่องเที่ยวการบริหารจัดการทรัพยากรธรรมชาติและสิ่งแวดล้อม</b></p> <ol style="list-style-type: none"> <li>ด้านมลพิษ และการกำจัดขยะมูลฝอย</li> <li>ด้านการปรับปรุงภูมิทัศน์สถานที่</li> <li>ด้านการบำบัดฟื้นฟูทรัพยากรธรรมชาติและสิ่งแวดล้อม</li> <li>ส่งเสริมการท่องเที่ยว</li> </ol>
----------------------------------	---	---	--	--	---

<p><b>ยุทธศาสตร์ที่ ๑ ยุทธศาสตร์ด้านโครงสร้างพื้นฐานและบริการสาธารณะ</b></p>								
<p>แผนงาน</p>		<p>๑.การพัฒนา ด้านการคมนาคม</p>	<p>๒.การพัฒนา แหล่งน้ำ</p>	<p>๓.การพัฒนา ระบบไฟฟ้า สาธารณะ</p>	<p>๔.การพัฒนา ระบบบริการ พื้นฐานอื่นๆ</p>	<p>๕.การพัฒนา ระบบประปา เพื่ออุปโภค บริโภค</p> <p>๖. การพัฒนา ระบบจราจร</p>		
<p><b>ยุทธศาสตร์ที่ ๒ การสร้างความเข้มแข็งของชุมชน และส่งเสริมคุณภาพชีวิต</b></p>								
<p>แผนงาน</p>		<p>๑. การส่งเสริมอาชีพให้แก่ประชาชน</p>	<p>๒. การส่งเสริมด้านการเกษตรและปศุสัตว์</p>	<p>๓.การพัฒนาคุณภาพและมาตรฐาน สาธารณสุข</p>	<p>๔. การส่งเสริมกีฬา และนันทนาการ</p>	<p>๕. การป้องกันและแก้ปัญหาเสพติด</p>	<p>๖.การส่งเสริมสวัสดิการสังคม</p>	<p>๗.การป้องกันและบรรเทาสาธารณภัย</p>
<p><b>ยุทธศาสตร์ที่ ๓ การศึกษา ศาสนา วัฒนธรรม และภูมิปัญญาท้องถิ่น</b></p>								
<p>แผนงาน</p>		<p>๑. การจัดการศึกษาและการเรียนรู้</p>		<p>๒. การส่งเสริมกิจกรรมทางศาสนา</p>	<p>๓. การอนุรักษ์ ฟื้นฟู และส่งเสริม วัฒนธรรมประเพณี และภูมิปัญญาท้องถิ่น</p>			
<p><b>ยุทธศาสตร์ที่ ๔ การบริหารจัดการบ้านเมืองที่ดี</b></p>								
<p>แผนงาน</p>		<p>๑. การพัฒนาบุคลากรและองค์กรให้มีประสิทธิภาพ</p>	<p>๒. การส่งเสริมการมีส่วนร่วมของประชาชน</p>	<p>๓. การพัฒนาองค์กรและสำนักงานให้มีมาตรฐาน</p>	<p>๔. ส่งเสริมและสนับสนุนการให้ความรู้เพื่อเตรียมความพร้อมสู่ประชาคมอาเซียน (AEC)</p>			
<p><b>ยุทธศาสตร์ที่ ๕ การพัฒนาการท่องเที่ยวการบริหารจัดการทรัพยากรธรรมชาติและสิ่งแวดล้อม</b></p>								
<p>แผนงาน</p>		<p>๑. ด้านมลพิษ และการกำจัดขยะมูลฝอย</p>	<p>๒. ด้านการปรับปรุงภูมิทัศน์สถานที่</p>	<p>๓. ด้านการบำบัด ฟื้นฟู ทรัพยากรธรรมชาติและสิ่งแวดล้อม</p>	<p>๔. ส่งเสริมการท่องเที่ยว</p>			

## ส่วนที่ ๓ การนำแผนพัฒนาท้องถิ่นไปสู่การปฏิบัติ

## ๑. ยุทธศาสตร์การพัฒนาและแผนงาน

ที่	ยุทธศาสตร์	ด้าน	แผนงาน	หน่วยงาน รับผิดชอบหลัก	หน่วยงาน สนับสนุน
๑	ด้านโครงสร้างพื้นฐานและ บริการสาธารณะ	๑) การพัฒนาการคมนาคม	อุตสาหกรรมและการโยธา	กองช่าง	สป., กองคลัง
		๒) การพัฒนาแหล่งน้ำ	อุตสาหกรรมและการโยธา	กองช่าง	สป., กองคลัง
		๓) การพัฒนาระบบไฟฟ้าสาธารณะ	อุตสาหกรรมและการโยธา	กองช่าง	สป., กองคลัง
		๔) การพัฒนาบริการด้านอื่นๆ	อุตสาหกรรมและการโยธา, เคหะและชุมชน	กองช่าง	สป., กองคลัง
		๕) การพัฒนาระบบน้ำประปา	อุตสาหกรรมและการโยธา	กองช่าง	สป., กองคลัง
		เพื่อการอุปโภคบริโภค			
๒	การสร้างความเข้มแข็ง ของชุมชน และส่งเสริม คุณภาพชีวิต	๑) การส่งเสริมอาชีพให้กับประชาชน	แผนงานสังคมสงเคราะห์	กองสวัสดิการสังคม	กองส่งเสริมการเกษตร
		๒) การส่งเสริมด้านการเกษตรและ ปศุสัตว์	แผนงานการเกษตร	กองส่งเสริมการเกษตร	กองส่งเสริมการเกษตร
		๓) การพัฒนาคุณภาพและ มาตรฐานสาธารณสุข	แผนงานสาธารณสุข	กองสาธารณสุข และสิ่งแวดล้อม	
		๔) การส่งเสริมกีฬาและนันทนาการ	แผนงานศาสนา วัฒนธรรม และนันทนาการ	กองการศึกษา	สป., กองคลัง
		๕) การป้องกันและแก้ไขปัญหาเสพติด	แผนงานเสริมสร้าง ความเข้มแข็งของชุมชน	สำนักงานปลัด	
		๖) การส่งเสริมสวัสดิการสังคม	แผนงานสังคมสงเคราะห์	กองสวัสดิการสังคม	
		๗) การป้องกันและบรรเทาสาธารณภัย	แผนงานเสริมสร้าง ความเข้มแข็งของชุมชน	สำนักงานปลัด	
		๓) การจัดการศึกษาและการเรียนรู้	แผนงานการศึกษา	กองการศึกษา	สป., กองคลัง
		๒) การส่งเสริมกิจกรรมทางศาสนา	แผนงานการศึกษา	ศาสนาและ	
		๓) การอนุรักษ์ ฟื้นฟู และส่งเสริม วัฒนธรรมประเพณี และภูมิปัญญาท้องถิ่น	แผนงานการศึกษา	วัฒนธรรม	
๔	ยุทธศาสตร์การบริหาร กิจการบ้านเมืองที่ดี	๑) การพัฒนา บุคลากรและองค์กรให้มี ประสิทธิภาพ	แผนงานบริหารงานทั่วไป	สำนักงานปลัด	ทุกส่วนราชการ ใน อบต.
		๒) การพัฒนา ด้านการมีส่วนร่วม ของประชาชน	แผนงานบริหารงานทั่วไป	สำนักงานปลัด	"
		๓) การพัฒนาองค์กรและสำนักงาน ให้มีมาตรฐาน	แผนงานบริหารงานทั่วไป	สำนักงานปลัด	"
		๔) การพัฒนา การสร้างความพร้อม ของตำบลเข้าสู่ประชาคมอาเซียน	แผนงานบริหารงานทั่วไป	สำนักงานปลัด	"

ที่	ยุทธศาสตร์	ด้าน	แผนงาน	หน่วยงาน รับผิดชอบหลัก	หน่วยงาน สนับสนุน
๕	ยุทธศาสตร์การพัฒนาการ	๑) การพัฒนามลพิษและการ	แผนงานสาธารณสุข	กองสาธารณสุข	สำนักงานปลัด
	ท่องเที่ยว การบริหารจัดการ	กำจัดขยะมูลฝอย		และสิ่งแวดล้อม	
	ทรัพยากรธรรมชาติ	๒) การพัฒนา การปรับปรุงภูมิทัศน์	แผนงานการเกษตร	กองส่งเสริมการเกษตร	สำนักงานปลัด
	และสิ่งแวดล้อม	สถานที่			
		๓) การพัฒนา การบำบัด พื้นฟู	แผนงานการเกษตร	กองส่งเสริมการเกษตร	สำนักงานปลัด
		ทรัพยากรธรรมชาติและสิ่งแวดล้อม			
		๔) การพัฒนาส่งเสริมการท่องเที่ยว	แผนงานการเกษตร	กองส่งเสริมการเกษตร	สำนักงานปลัด

**บัญชีสรุปโครงการพัฒนา**  
**แผนพัฒนาท้องถิ่น (พ.ศ.๒๕๖๑ - ๒๕๖๕)**  
**องค์การบริหารส่วนตำบลซับใหญ่ อำเภอซับใหญ่ จังหวัดชัยภูมิ**

ยุทธศาสตร์	ปี ๒๕๖๑		ปี ๒๕๖๒		ปี ๒๕๖๓		ปี ๒๕๖๔		ปี ๒๕๖๕		รวม ๕ ปี	
	จำนวนโครงการ	งบประมาณ (บาท)	จำนวนโครงการ	งบประมาณ (บาท)	จำนวนโครงการ	งบประมาณ (บาท)	จำนวนโครงการ	งบประมาณ (บาท)	จำนวนโครงการ	งบประมาณ (บาท)	จำนวนโครงการ	งบประมาณ (บาท)
<b>๑) ยุทธศาสตร์ด้านโครงสร้างพื้นฐาน และบริการสาธารณะ</b>												
๑.๑ แผนงานเคหะและชุมชน	๑๙	๔,๑๗๐,๐๐๐.๐๐	๑๙	๓,๘๘๑,๐๐๐.๐๐	๓๒	๑๐,๓๐๐,๐๐๐.๐๐	๓๑	๑๐,๒๐๐,๐๐๐.๐๐	๓๑	๑๐,๒๐๐,๐๐๐.๐๐	๑๓๒	๒๘,๕๕๑,๐๐๐.๐๐
๑.๒ แผนงานอุตสาหกรรมและการโยธา	๑๐๑	๑๕,๘๓๐,๐๐๐.๐๐	๑๒๓	๒๐,๓๙๕,๐๐๐.๐๐	๑๒๕	๒๔,๔๗๐,๐๐๐.๐๐	๑๑๔	๓๘,๗๓๐,๐๐๐.๐๐	๑๑๔	๓๘,๗๓๐,๐๐๐.๐๐	๕๗๗	๑๓๘,๑๕๕,๐๐๐.๐๐
<b>รวม</b>	<b>๑๒๐</b>	<b>๒๐,๐๐๐,๐๐๐.๐๐</b>	<b>๑๔๒</b>	<b>๒๔,๒๗๖,๐๐๐.๐๐</b>	<b>๑๕๗</b>	<b>๓๔,๗๗๐,๐๐๐.๐๐</b>	<b>๑๔๕</b>	<b>๔๘,๙๓๐,๐๐๐.๐๐</b>	<b>๑๔๕</b>	<b>๔๘,๙๓๐,๐๐๐.๐๐</b>	<b>๗๐๙</b>	<b>๑๖๖,๗๐๖,๐๐๐.๐๐</b>
<b>๒) ยุทธศาสตร์การสร้างความเข้มแข็งของชุมชน และส่งเสริมคุณภาพชีวิต</b>												
๒.๒ แผนงานรักษาความสงบภายใน	๗	๓๗๐,๐๐๐.๐๐	๗	๓๗๐,๐๐๐.๐๐	๗	๓๘๐,๐๐๐.๐๐	๗	๓๘๐,๐๐๐.๐๐	๗	๓๘๐,๐๐๐.๐๐	๓๕	๑,๘๘๐,๐๐๐.๐๐
๒.๓ แผนงานสาธารณสุข	๓	๙๐,๐๐๐.๐๐	๕	๔๓๐,๐๐๐.๐๐	๔	๓๙๕,๐๐๐.๐๐	๔	๓๙๕,๐๐๐.๐๐	๔	๓๙๕,๐๐๐.๐๐	๒๐	๑,๗๐๕,๐๐๐.๐๐
๒.๔ แผนงานสังคมสงเคราะห์	๗	๖๗๐,๐๐๐.๐๐	๗	๖๗๐,๐๐๐.๐๐	๗	๗๐๐,๐๐๐.๐๐	๗	๗๐๐,๐๐๐.๐๐	๗	๗๐๐,๐๐๐.๐๐	๓๕	๓,๔๔๐,๐๐๐.๐๐
๒.๕ แผนงานสร้างความเข้มแข็งของชุมชน	๙	๕๓๕,๐๐๐.๐๐	๙	๕๓๕,๐๐๐.๐๐	๑๐	๕๙๕,๐๐๐.๐๐	๑๐	๕๙๕,๐๐๐.๐๐	๑๐	๕๙๕,๐๐๐.๐๐	๔๘	๒,๘๕๕,๐๐๐.๐๐
๒.๖ แผนงานศาสนา วัฒนธรรม	๗	๒๔๐,๐๐๐.๐๐	๗	๓๖๐,๐๐๐.๐๐	๘	๘๔๐,๐๐๐.๐๐	๘	๙๖๐,๐๐๐.๐๐	๘	๙๖๐,๐๐๐.๐๐	๓๘	๓,๓๖๐,๐๐๐.๐๐
๒.๗ แผนงานการเกษตร	๗	๒๖๐,๐๐๐.๐๐	๗	๒๖๐,๐๐๐.๐๐	๗	๒๖๐,๐๐๐.๐๐	๗	๒๖๐,๐๐๐.๐๐	๗	๒๖๐,๐๐๐.๐๐	๓๕	๑,๓๐๐,๐๐๐.๐๐
๒.๘ แผนงานงบกลาง	๕	-	๕	-	๖	-	๖	-	๖	-	๒๘	-
<b>รวม</b>	<b>๔๕</b>	<b>๒,๑๖๕,๐๐๐.๐๐</b>	<b>๔๗</b>	<b>๒,๖๒๕,๐๐๐.๐๐</b>	<b>๔๙</b>	<b>๓,๑๗๐,๐๐๐.๐๐</b>	<b>๔๙</b>	<b>๓,๒๙๐,๐๐๐.๐๐</b>	<b>๔๙</b>	<b>๓,๒๙๐,๐๐๐.๐๐</b>	<b>๒๓๙</b>	<b>๑๔,๕๔๐,๐๐๐.๐๐</b>
<b>๓) ยุทธศาสตร์การศึกษา ศาสนา วัฒนธรรม และภูมิปัญญาท้องถิ่น</b>												
๓.๑ แผนงานการศึกษา	๒๐	๖,๙๗๐,๐๐๐.๐๐	๒๐	๗,๐๗๐,๐๐๐.๐๐	๒๓	๗,๒๑๐,๐๐๐.๐๐	๒๒	๗,๓๑๐,๐๐๐.๐๐	๒๒	๗,๔๑๐,๐๐๐.๐๐	๑๐๗	๒๘,๖๖๐,๐๐๐.๐๐
๓.๒ แผนงานศาสนา วัฒนธรรม	๓	๙๐,๐๐๐.๐๐	๓	๙๐,๐๐๐.๐๐	๓	๑๐๐,๐๐๐.๐๐	๓	๑๐๐,๐๐๐.๐๐	๓	๑๐๐,๐๐๐.๐๐	๑๕	๓๘๐,๐๐๐.๐๐
๓.๓ แผนงานเคหะและชุมชน	๑	๑๐๐,๐๐๐.๐๐	๑	๑๐๐,๐๐๐.๐๐	๕	๑,๑๐๐,๐๐๐.๐๐	๓	๘๐๐,๐๐๐.๐๐	๓	๘๐๐,๐๐๐.๐๐	๑๓	๒,๙๐๐,๐๐๐.๐๐
<b>รวม</b>	<b>๒๔</b>	<b>๗,๑๖๐,๐๐๐.๐๐</b>	<b>๒๔</b>	<b>๗,๒๖๐,๐๐๐.๐๐</b>	<b>๓๑</b>	<b>๘,๔๑๐,๐๐๐.๐๐</b>	<b>๒๘</b>	<b>๘,๒๑๐,๐๐๐.๐๐</b>	<b>๒๘</b>	<b>๘,๓๑๐,๐๐๐.๐๐</b>	<b>๑๓๕</b>	<b>๓๑,๙๔๐,๐๐๐.๐๐</b>

ยุทธศาสตร์	ปี ๒๕๖๑		ปี ๒๕๖๒		ปี ๒๕๖๓		ปี ๒๕๖๔		ปี ๒๕๖๕		รวม ๕ ปี	
	จำนวนโครงการ	งบประมาณ (บาท)	จำนวนโครงการ	งบประมาณ (บาท)	จำนวนโครงการ	งบประมาณ (บาท)	จำนวนโครงการ	งบประมาณ (บาท)	จำนวนโครงการ	งบประมาณ (บาท)	จำนวนโครงการ	งบประมาณ (บาท)
<b>๔) ยุทธศาสตร์การบริหารกิจการบ้านเมืองที่ดี</b>												
๔.๑ แผนงานบริหารทั่วไป	๒๒	๑,๖๑๐,๐๐๐.๐๐	๒๒	๑,๕๔๐,๐๐๐.๐๐	๒๒	๑,๘๙๕,๐๐๐.๐๐	๒๒	๑,๘๙๕,๐๐๐.๐๐	๒๒	๑,๘๙๕,๐๐๐.๐๐	๑๑๐	๖,๙๕๐,๐๐๐.๐๐
๔.๒ แผนงานบริหารทั่วไป	๗	๓๗๐,๐๐๐.๐๐	๗	๓๗๐,๐๐๐.๐๐	๗	๓๗๐,๐๐๐.๐๐	๗	๓๗๐,๐๐๐.๐๐	๗	๓๗๐,๐๐๐.๐๐	๓๕	๑,๘๕๐,๐๐๐.๐๐
๔.๔ แผนงานการศึกษา	๑	-	๑	-	๑	-	๑	-	๑	-	๕	-
๔.๕ แผนงานรักษาความเข้มแข็ง	๓	๑๐๐,๐๐๐.๐๐	๓	๑๐๐,๐๐๐.๐๐	๓	๑๐๐,๐๐๐.๐๐	๓	๑๐๐,๐๐๐.๐๐	๓	๑๐๐,๐๐๐.๐๐	๑๕	๕๐๐,๐๐๐.๐๐
๔.๖ แผนงานเคหะและชุมชน	๕	๑,๘๓๐,๐๐๐.๐๐	๔	๑,๖๓๐,๐๐๐.๐๐	๔	๑,๘๕๐,๐๐๐.๐๐	๕	๙,๐๕๐,๐๐๐.๐๐	๕	๙,๐๕๐,๐๐๐.๐๐	๒๓	๒๓,๔๑๐,๐๐๐.๐๐
๔.๗ แผนงานศาสนา วัฒนธรรม	๑	๕๐,๐๐๐.๐๐	๑	๕๐,๐๐๐.๐๐	๑	๕๐,๐๐๐.๐๐	๑	๕๐,๐๐๐.๐๐	๑	๕๐,๐๐๐.๐๐	๕	๒๕๐,๐๐๐.๐๐
๔.๘ แผนงานงบกกลาง	๓	๔๘๐,๐๐๐.๐๐	๓	๔๘๐,๐๐๐.๐๐	๔	๕๘๐,๐๐๐.๐๐	๔	๕๘๐,๐๐๐.๐๐	๔	๕๘๐,๐๐๐.๐๐	๑๘	๒,๗๐๐,๐๐๐.๐๐
<b>รวม</b>	<b>๔๒</b>	<b>๔,๔๔๐,๐๐๐.๐๐</b>	<b>๔๑</b>	<b>๔,๑๗๐,๐๐๐.๐๐</b>	<b>๔๒</b>	<b>๔,๘๔๕,๐๐๐.๐๐</b>	<b>๔๓</b>	<b>๑๒,๐๔๕,๐๐๐.๐๐</b>	<b>๔๓</b>	<b>๑๒,๐๔๕,๐๐๐.๐๐</b>	<b>๒๑๑</b>	<b>๓๕,๖๕๐,๐๐๐.๐๐</b>
<b>๕) ยุทธศาสตร์การพัฒนากองท่องเที่ยว การบริหารจัดการทรัพยากรธรรมชาติและสิ่งแวดล้อม</b>												
๕.๑ แผนงานสาธารณสุข	๔	๑๖๐,๐๐๐.๐๐	๕	๒๓๐,๐๐๐.๐๐	๕	๑,๑๕๐,๐๐๐.๐๐	๘	๒,๐๐๐,๐๐๐.๐๐	๘	๑,๖๕๐,๐๐๐.๐๐	๒๒	๕,๑๙๐,๐๐๐.๐๐
๕.๒ แผนงานการเกษตร	๑๐	๔๓๐,๐๐๐.๐๐	๑๐	๔๓๐,๐๐๐.๐๐	๑๑	๖๘๐,๐๐๐.๐๐	๑๑	๖๘๐,๐๐๐.๐๐	๑๑	๖๘๐,๐๐๐.๐๐	๕๓	๒,๙๐๐,๐๐๐.๐๐
๕.๓ แผนงานเคหะและชุมชน	-	-	-	-	๓	๗๐,๐๐๐.๐๐	๓	๗๐,๐๐๐.๐๐	๓	๗๐,๐๐๐.๐๐	๙	๒๑๐,๐๐๐.๐๐
<b>รวม</b>	<b>๑๔</b>	<b>๕๙๐,๐๐๐.๐๐</b>	<b>๑๕</b>	<b>๖๖๐,๐๐๐.๐๐</b>	<b>๑๙</b>	<b>๑,๙๐๐,๐๐๐.๐๐</b>	<b>๒๒</b>	<b>๒,๗๕๐,๐๐๐.๐๐</b>	<b>๒๒</b>	<b>๒,๔๐๐,๐๐๐.๐๐</b>	<b>๘๔</b>	<b>๘,๓๐๐,๐๐๐.๐๐</b>
<b>รวมทั้งสิ้น</b>	<b>๒๔๕</b>	<b>๓๔,๓๕๕,๐๐๐.๐๐</b>	<b>๒๖๙</b>	<b>๓๘,๙๙๑,๐๐๐.๐๐</b>	<b>๒๙๘</b>	<b>๕๓,๐๙๕,๐๐๐.๐๐</b>	<b>๒๘๗</b>	<b>๗๕,๒๒๕,๐๐๐.๐๐</b>	<b>๒๘๗</b>	<b>๗๔,๙๗๕,๐๐๐.๐๐</b>	<b>๘๑๒</b>	<b>๒๕๗,๑๓๖,๐๐๐.๐๐</b>

**รายละเอียดโครงการพัฒนา**  
**แผนพัฒนาท้องถิ่น (พ.ศ.๒๕๖๑- ๒๕๖๕)**  
**องค์การบริหารส่วนตำบลซับใหญ่ อำเภอซับใหญ่ จังหวัดชัยภูมิ**

ยุทธศาสตร์จังหวัดที่ ๑ และ ๒

- ยุทธศาสตร์การพัฒนาของ อปท.ในเขตจังหวัดที่ ๔,๕,๖ และ ๗

๑ ยุทธศาสตร์ด้านโครงสร้างพื้นฐานและบริการสาธารณะ

๑.๑ แผนงานเคหะและชุมชน

ที่	โครงการ	วัตถุประสงค์	เป้าหมาย (ผลผลิตของโครงการ)	งบประมาณและที่มา					ตัวชี้วัด (KPI)	ผลลัพธ์ที่คาดว่าจะได้รับ	หน่วยงาน ที่รับผิดชอบ
				๒๕๖๑ (บาท)	๒๕๖๒ (บาท)	๒๕๖๓ (บาท)	๒๕๖๔ (บาท)	๒๕๖๕ (บาท)			
๑	<b>บ้านซับใหญ่ ม.๑</b>	เพื่อซ่อมแซมไฟฟ้าส่องสว่าง สาธารณะให้ใช้การได้ปกติ	ไฟฟ้าส่องสว่างภายใน หมู่บ้าน บ้านซับใหญ่ ม.๑ (ตามแบบ อบต.ซับใหญ่กำหนด)	๑๐๐,๐๐๐	๑๐๐,๐๐๐	๒๐๐,๐๐๐	๒๐๐,๐๐๐	๒๐๐,๐๐๐	ไฟฟ้าส่องสว่าง ใช้งานได้ ร้อยละ ๘๐	ประชาชนมีความปลอดภัย ในการสัญจรไปมาใน เวลากลางคืน	กองช่าง
	ซ่อมแซมไฟฟ้าส่องสว่างภายในหมู่บ้าน บ้านซับใหญ่ ม.๑										
๒	ขยายเขตไฟฟ้าแรงต่ำ บ้านซับใหญ่ ม.๑	เพื่อให้ประชาชนมีไฟฟ้าใช้ ครบทุกครัวเรือน	ขยายเขตไฟฟ้าแรงต่ำ ภายในหมู่บ้าน บ้านซับใหญ่ ม.๑ (ตามแบบ อบต.ซับใหญ่กำหนด)	-	-	๓๐๐,๐๐๐	๓๐๐,๐๐๐	๓๐๐,๐๐๐	มีไฟฟ้าใช้ อย่างทั่วถึง ร้อยละ ๑๐๐	ประชาชนมีไฟฟ้าใช้อย่างทั่วถึง ครบทุกครัวเรือน	กองช่าง
๓	อุดหนุนไฟฟ้าบ่าเหินจณรงค์ เพื่อขยายเขตระบบจำหน่ายไฟฟ้า และติดตั้งหม้อแปลง บ้านซับใหญ่ ม.๑	เพื่อขยายเขตไฟฟ้าใช้ผลิตน้ำ ประปาหมู่บ้าน (โรงสูบน้ำและโรงกรอง)	ขยายเขตไฟฟ้าในการ ผลิตน้ำประปาหมู่บ้าน	๘๗๐,๐๐๐	๕๒๕,๐๐๐	-	-	-	มีไฟฟ้าผลิต น้ำประปาหมู่บ้าน ร้อยละ ๑๐๐	มีไฟฟ้าใช้ผลิตน้ำประปา ให้ประชาชนได้ใช้ อุปโภค บริโภค	กองช่าง
๔	<b>บ้านวังพง ม.๒</b>	เพื่อให้ประชาชนมีไฟฟ้า ส่องสว่างในการสัญจรไปมา ในเวลากลางคืน	ขยายเขตไฟฟ้าส่องสว่างภายใน หมู่บ้าน บ้านวังพง ม.๒ (ตามแบบ อบต.ซับใหญ่กำหนด)	๑๐๐,๐๐๐	๑๐๐,๐๐๐	๒๐๐,๐๐๐	๒๐๐,๐๐๐	๒๐๐,๐๐๐	ไฟฟ้าส่องสว่าง ใช้งานได้ ร้อยละ ๘๐	ประชาชนมีความปลอดภัยในการ สัญจรไปมาในเวลากลางคืน	กองช่าง
	ติดตั้งไฟฟ้าส่องสว่างภายในหมู่บ้าน บ้านวังพง ม.๒										



ที่	โครงการ	วัตถุประสงค์	เป้าหมาย (ผลผลิตของโครงการ)	งบประมาณและที่มา					ตัวชี้วัด (KPI)	ผลลัพธ์ที่คาดว่าจะได้รับ	หน่วยงาน ที่รับผิดชอบ
				๒๕๖๑ (บาท)	๒๕๖๒ (บาท)	๒๕๖๓ (บาท)	๒๕๖๔ (บาท)	๒๕๖๕ (บาท)			
๕	ขยายเขตไฟฟ้าแรงต่ำ บ้านวังพง ม.๒	เพื่อให้ประชาชนมีไฟฟ้าใช้ ครบทุกครัวเรือน	ขยายเขตไฟฟ้าแรงต่ำ ภายในหมู่บ้าน บ้านวังพง ม.๒ (ตามแบบ อบต.ฉบับใหญ่กำหนด)	-	-	๓๐๐,๐๐๐	๓๐๐,๐๐๐	๓๐๐,๐๐๐	มีไฟฟ้าใช้ อย่างทั่วถึง ร้อยละ ๘๐	ประชาชนมีไฟฟ้าใช้อย่างทั่วถึง ครบทุกครัวเรือน	กองช่าง
๖	อุดหนุนไฟฟ้าบำบัดน้ำ เพื่อขยายเขตระบบจำหน่ายไฟฟ้า และติดตั้งหม้อแปลง บ้านวังพง ม.๒	เพื่อขยายเขตไฟฟ้าใช้ผลิตน้ำ ประปาหมู่บ้าน (โรงสูบน้ำและโรงกรอง)	ขยายเขตไฟฟ้าในการ ผลิตน้ำประปาหมู่บ้าน	๖๑๐,๐๐๐	๕๒๕,๐๐๐	-	-	-	มีไฟฟ้าผลิต น้ำประปาหมู่บ้าน ร้อยละ ๑๐๐	มีไฟฟ้าใช้ผลิตน้ำประปา ให้ประชาชนได้ใช้ อุปโภค บริโภค	กองช่าง
๗	<b>บ้านโนนสะอาด ม.๓</b>										
	ขยายเขตไฟฟ้าส่องสว่างภายในหมู่บ้าน บ้านโนนสะอาด ม.๓	เพื่อให้ประชาชนมีไฟฟ้า ส่องสว่างในการสัญจรไปมา ในเวลากลางคืน	ขยายเขตไฟฟ้าส่องสว่าง ภายในหมู่บ้าน บ้านโนนสะอาด ม.๓ (ตามแบบ อบต.ฉบับใหญ่กำหนด)	๑๐๐,๐๐๐	๑๐๐,๐๐๐	๒๐๐,๐๐๐	๒๐๐,๐๐๐	๒๐๐,๐๐๐	มีไฟฟ้า ส่องสว่าง อย่างทั่วถึง ร้อยละ ๘๐	ประชาชนมีความปลอดภัยในการ สัญจรไปมาในเวลากลางคืน	กองช่าง
๘	ขยายเขตไฟฟ้าแรงต่ำ บ้านโนนสะอาด ม.๓	เพื่อให้ประชาชนมีไฟฟ้าใช้ ครบทุกครัวเรือน	ขยายเขตไฟฟ้าแรงต่ำ ภายในหมู่บ้าน บ้านโนนสะอาด ม.๓ (ตามแบบ อบต.ฉบับใหญ่กำหนด)	-	-	๓๐๐,๐๐๐	๓๐๐,๐๐๐	๓๐๐,๐๐๐	มีไฟฟ้าใช้ อย่างทั่วถึง ร้อยละ ๘๐	ประชาชนมีไฟฟ้าใช้อย่างทั่วถึง ครบทุกครัวเรือน	กองช่าง
๙	ติดตั้งไฟฟ้าสปอร์ตไลท์สนามกีฬา โรงเรียนบ้านโนนสะอาด ม.๓	เพื่อความปลอดภัยในการเล่น กีฬาของนักเรียนและเยาวชน	ติดตั้งไฟฟ้าสปอร์ตไลท์สนาม กีฬาโรงเรียน (ตามแบบ อบต.ฉบับใหญ่กำหนด)	๑๐๐,๐๐๐	๑๐๐,๐๐๐	๑๐๐,๐๐๐	๑๐๐,๐๐๐	๑๐๐,๐๐๐	มีไฟฟ้า ส่องสว่าง สนามกีฬา ร้อยละ ๘๐	สนามกีฬามีไฟส่องสว่าง ในการเล่นกีฬาเวลากลางคืน	กองช่าง
๑๐	<b>บ้านวังซ้อ ม.๔</b>										
	ติดตั้งไฟฟ้าส่องสว่างภายในหมู่บ้าน บ้านวังซ้อ ม.๔	เพื่อให้ประชาชนมีไฟฟ้า ส่องสว่างในการสัญจรไปมา ในเวลากลางคืน	ติดตั้งไฟฟ้าส่องสว่าง ภายในหมู่บ้าน บ้านวังซ้อ ม.๔ (ตามแบบ อบต.ฉบับใหญ่กำหนด)	๑๐๐,๐๐๐	๑๐๐,๐๐๐	๒๐๐,๐๐๐	๒๐๐,๐๐๐	๒๐๐,๐๐๐	ไฟฟ้าส่องสว่าง อย่างทั่วถึง ร้อยละ ๘๐	ประชาชนมีความปลอดภัยในการ สัญจรไปมาในเวลากลางคืน	กองช่าง

ที่	โครงการ	วัตถุประสงค์	เป้าหมาย (ผลผลิตของโครงการ)	งบประมาณและที่มา					ตัวชี้วัด (KPI)	ผลลัพธ์ที่คาดว่าจะได้รับ	หน่วยงาน ที่รับผิดชอบ
				๒๕๖๑ (บาท)	๒๕๖๒ (บาท)	๒๕๖๓ (บาท)	๒๕๖๔ (บาท)	๒๕๖๕ (บาท)			
๑๑	ขยายเขตไฟฟ้าแรงต่ำ บ้านวังซ้อ ม.๔	เพื่อให้ประชาชนมีไฟฟ้าใช้ ครบทุกครัวเรือน	ขยายเขตไฟฟ้าแรงต่ำ ภายในหมู่บ้าน บ้านวังซ้อ ม.๔ (ตามแบบ อบต.ฉบับใหญ่กำหนด)	-	-	๓๐๐,๐๐๐	๓๐๐,๐๐๐	๓๐๐,๐๐๐	มีไฟฟ้าใช้ อย่างทั่วถึง ร้อยละ ๘๐	ประชาชนมีไฟฟ้าใช้อย่างทั่วถึง ครบทุกครัวเรือน	กองช่าง
๑๒	<b>บ้านชัยเจริญสุข ม.๕</b>										
	ขยายเขตไฟฟ้าส่องสว่างภายใน หมู่บ้าน บ้านชัยเจริญสุข ม.๕	เพื่อให้ประชาชนมีไฟฟ้า ส่องสว่างในการสัญจรไปมา ในเวลากลางคืน	ขยายเขตไฟฟ้าส่องสว่าง ภายในหมู่บ้าน บ้านชัยเจริญสุข ม.๕ (ตามแบบ อบต.ฉบับใหญ่กำหนด)	๑๐๐,๐๐๐	๑๐๐,๐๐๐	๒๐๐,๐๐๐	๒๐๐,๐๐๐	๒๐๐,๐๐๐	มีไฟฟ้าใช้ อย่างทั่วถึง ร้อยละ ๘๐	ประชาชนมีความปลอดภัยในการ สัญจรไปมาในเวลากลางคืน	กองช่าง
๑๓	ขยายเขตไฟฟ้าแรงต่ำ บ้านชัยเจริญสุข ม.๕	เพื่อให้ประชาชนมีไฟฟ้าใช้ ครบทุกครัวเรือน	ขยายเขตไฟฟ้าแรงต่ำ ภายในหมู่บ้าน บ้านชัยเจริญสุข ม.๕ (ตามแบบ อบต.ฉบับใหญ่กำหนด)	-	-	๓๐๐,๐๐๐	๓๐๐,๐๐๐	๓๐๐,๐๐๐	มีไฟฟ้าใช้ อย่างทั่วถึง ร้อยละ ๘๐	ประชาชนมีไฟฟ้าใช้อย่างทั่วถึง ครบทุกครัวเรือน	กองช่าง
๑๔	อุดหนุนไฟฟ้าบำบัดน้ำประปา เพื่อขยายเขตระบบจำหน่ายไฟฟ้า และติดตั้งหม้อแปลง บ้านชัยเจริญสุข ม.๕	เพื่อขยายเขตไฟฟ้าใช้ผลิตน้ำ ประปาหมู่บ้าน (โรงสูบน้ำและโรงกรอง)	ขยายเขตไฟฟ้าในการ ผลิตน้ำประปาหมู่บ้าน บ้านชัยเจริญสุข ม.๕	-	๑,๐๓๑,๐๐๐	-	-	-	มีไฟฟ้าผลิต น้ำประปาหมู่บ้าน ร้อยละ ๑๐๐	น้ำประปาหมู่บ้านสามารถ ผลิตน้ำให้ประชาชนใช้ได้	กองช่าง
๑๕	<b>บ้านบุญนวน ม.๖</b>										
	ขยายเขตไฟฟ้าแรงต่ำ บ้านบุญนวน ม.๖	เพื่อให้ประชาชนมีไฟฟ้าใช้ ครบทุกครัวเรือน	ขยายเขตไฟฟ้าแรงต่ำ ภายในหมู่บ้าน (ตามแบบ อบต.ฉบับใหญ่กำหนด)	-	-	๓๐๐,๐๐๐	๓๐๐,๐๐๐	๓๐๐,๐๐๐	มีไฟฟ้าใช้ อย่างทั่วถึง ร้อยละ ๘๐	ประชาชนมีไฟฟ้าใช้อย่างทั่วถึง ครบทุกครัวเรือน	กองช่าง
๑๖	ขยายเขตไฟฟ้าส่องสว่างภายในหมู่บ้าน บ้านบุญนวน ม.๖	เพื่อให้ประชาชนมีไฟฟ้า ส่องสว่างในเวลากลางคืน	ขยายเขตไฟฟ้าส่องสว่างภายใน หมู่บ้าน บ้านบุญนวน ม.๖ (ตามแบบ อบต.ฉบับใหญ่กำหนด)	๑๐๐,๐๐๐	๑๐๐,๐๐๐	๒๐๐,๐๐๐	๒๐๐,๐๐๐	๒๐๐,๐๐๐	มีไฟฟ้าส่องสว่าง อย่างทั่วถึง ร้อยละ ๘๐	ประชาชนมีความปลอดภัยในการ สัญจรไปมาในเวลากลางคืน	กองช่าง

ที่	โครงการ	วัตถุประสงค์	เป้าหมาย (ผลผลิตของโครงการ)	งบประมาณและที่มา					ตัวชี้วัด (KPI)	ผลลัพธ์ที่คาดว่าจะได้รับ	หน่วยงาน ที่รับผิดชอบ
				๒๕๖๑ (บาท)	๒๕๖๒ (บาท)	๒๕๖๓ (บาท)	๒๕๖๔ (บาท)	๒๕๖๕ (บาท)			
๑๗	อุดหนุนไฟฟ้าบำเหน็จณรงค์ เพื่อขยายเขตระบบจำหน่ายไฟฟ้า และติดตั้งหม้อแปลง บ้านบุญนวน ม.๖	เพื่อขยายเขตไฟฟ้าใช้ผลิตน้ำ ประปาหมู่บ้าน (โรงสูบและโรงกรอง)	ขยายเขตไฟฟ้าในการ ผลิตน้ำประปาหมู่บ้าน	๘๙๐,๐๐๐	-	-	-	-	มีไฟฟ้าผลิต น้ำประปาหมู่บ้าน ร้อยละ ๑๐๐	น้ำประปาหมู่บ้านสามารถ ผลิตน้ำให้ประชาชนใช้ได้	กองช่าง
๑๘	<b>บ้านหนองใหญ่ ม.๗</b>	เพื่อให้ประชาชนมีไฟฟ้า ส่องสว่างในเวลากลางคืน	ขยายเขตไฟฟ้าส่องสว่าง ภายในหมู่บ้าน บ้านหนองใหญ่ ม.๗ (ตามแบบ อบต.ชัยใหญ่กำหนด)	๑๐๐,๐๐๐	๑๐๐,๐๐๐	๓๐๐,๐๐๐	๓๐๐,๐๐๐	๓๐๐,๐๐๐	มีไฟฟ้าส่องสว่าง อย่างทั่วถึง ร้อยละ ๘๐	ประชาชนมีความปลอดภัยในการ สัญจรไปมาในเวลากลางคืน	กองช่าง
	ขยายเขตไฟฟ้าส่องสว่างภายในหมู่บ้าน บ้านหนองใหญ่ ม.๗										
๑๙	ขยายเขตไฟฟ้าแรงต่ำภายในหมู่บ้าน บ้านหนองใหญ่ ม.๗	เพื่อให้ประชาชนมีไฟฟ้าใช้ ครบทุกครัวเรือน	ขยายเขตไฟฟ้าแรงต่ำภายใน หมู่บ้าน บ้านหนองใหญ่ ม.๗ (ตามแบบ อบต.ชัยใหญ่กำหนด)	-	-	๓๐๐,๐๐๐	๓๐๐,๐๐๐	๓๐๐,๐๐๐	มีไฟฟ้าใช้ อย่างทั่วถึง ร้อยละ ๘๐	ประชาชนมีไฟฟ้าใช้อย่างทั่วถึง ครบทุกครัวเรือน	กองช่าง
๒๐	<b>บ้านตลุกคูณ ม.๘</b>	เพื่อให้ประชาชนมีไฟฟ้า ส่องสว่างในการสัญจรไปมา ในเวลากลางคืน	ขยายเขตไฟฟ้าส่องสว่างภายใน หมู่บ้าน บ้านตลุกคูณ ม.๘ (ตามแบบ อบต.ชัยใหญ่กำหนด)	๑๐๐,๐๐๐	๑๐๐,๐๐๐	๓๐๐,๐๐๐	๓๐๐,๐๐๐	๓๐๐,๐๐๐	มีไฟฟ้าส่องสว่าง อย่างทั่วถึง ร้อยละ ๘๐	ประชาชนมีความปลอดภัยในการ สัญจรไปมาในเวลากลางคืน	กองช่าง
	ขยายเขตไฟฟ้าส่องสว่างภายในหมู่บ้าน บ้านตลุกคูณ ม.๘										
๒๑	ขยายเขตไฟฟ้าแรงต่ำภายในหมู่บ้าน บ้านตลุกคูณ ม.๘	เพื่อให้ประชาชนมีไฟฟ้าใช้ ครบทุกครัวเรือน	ขยายเขตไฟฟ้าแรงต่ำภายใน หมู่บ้าน บ้านตลุกคูณ ม.๘ (ตามแบบ อบต.ชัยใหญ่กำหนด)	-	-	๓๐๐,๐๐๐	๓๐๐,๐๐๐	๓๐๐,๐๐๐	มีไฟฟ้าใช้ อย่างทั่วถึง ร้อยละ ๘๐	ประชาชนมีไฟฟ้าใช้อย่างทั่วถึง ครบทุกครัวเรือน	กองช่าง

ที่	โครงการ	วัตถุประสงค์	เป้าหมาย (ผลผลิตของโครงการ)	งบประมาณและที่มา					ตัวชี้วัด (KPI)	ผลลัพธ์ที่คาดว่าจะได้รับ	หน่วยงาน ที่รับผิดชอบ
				๒๕๖๑ (บาท)	๒๕๖๒ (บาท)	๒๕๖๓ (บาท)	๒๕๖๔ (บาท)	๒๕๖๕ (บาท)			
๒๒	<b>บ้านซับห่าง ม.๙</b>	เพื่อให้ประชาชนมีไฟฟ้าส่องสว่างในการสัญจรไปมาในเวลากลางคืน	ขยายเขตไฟฟ้าส่องสว่างภายในหมู่บ้าน บ้านซับห่าง ม.๙ (ตามแบบ อบต.ซับใหญ่กำหนด)	๑๐๐,๐๐๐	๑๐๐,๐๐๐	๑๐๐,๐๐๐	๑๐๐,๐๐๐	๑๐๐,๐๐๐	มีไฟฟ้าส่องสว่างอย่างทั่วถึง ร้อยละ ๘๐	ประชาชนมีความปลอดภัยในการสัญจรไปมาในเวลากลางคืน	กองช่าง
	ติดตั้งไฟฟ้าส่องสว่างภายในหมู่บ้าน บ้านซับห่าง ม.๙										
๒๓	ขยายเขตไฟฟ้าแรงต่ำภายในหมู่บ้าน บ้านซับห่าง ม.๙	เพื่อให้ประชาชนได้มีไฟฟ้าใช้อย่างทั่วถึง	ขยายเขตไฟฟ้าแรงต่ำภายในหมู่บ้าน บ้านซับห่าง ม.๙ (ตามแบบ อบต.ซับใหญ่กำหนด)	-	-	๓๐๐,๐๐๐	๓๐๐,๐๐๐	๓๐๐,๐๐๐	มีไฟฟ้าใช้อย่างทั่วถึง ร้อยละ ๘๐	ประชาชนมีไฟฟ้าใช้อย่างทั่วถึงครบทุกครัวเรือน	กองช่าง
๒๔	<b>บ้านซับใหญ่พัฒนา ม.๑๐</b>	เพื่อให้ประชาชนมีไฟฟ้าส่องสว่างในการสัญจรไปมาในเวลากลางคืน	ขยายเขตไฟฟ้าส่องสว่างภายในหมู่บ้าน บ้านซับใหญ่พัฒนา ม.๑๐ (ตามแบบ อบต.ซับใหญ่กำหนด)	๑๐๐,๐๐๐	๑๐๐,๐๐๐	๑๐๐,๐๐๐	๑๐๐,๐๐๐	๑๐๐,๐๐๐	มีไฟฟ้าส่องสว่างอย่างทั่วถึง ร้อยละ ๘๐	ประชาชนมีความปลอดภัยในการสัญจรไปมาในเวลากลางคืน	กองช่าง
	ติดตั้งไฟฟ้าส่องสว่างภายในหมู่บ้าน บ้านซับใหญ่พัฒนา ม.๑๐										
๒๕	ขยายเขตไฟฟ้าแรงต่ำภายในหมู่บ้าน บ้านซับใหญ่พัฒนา ม.๑๐	เพื่อให้ประชาชนมีไฟฟ้าใช้ครบทุกครัวเรือน	ขยายเขตไฟฟ้าแรงต่ำภายในหมู่บ้าน บ้านซับใหญ่พัฒนา ม.๑๐ (ตามแบบ อบต.ซับใหญ่กำหนด)	-	-	๓๐๐,๐๐๐	๓๐๐,๐๐๐	๓๐๐,๐๐๐	มีไฟฟ้าใช้อย่างทั่วถึง ร้อยละ ๘๐	ประชาชนมีไฟฟ้าใช้อย่างทั่วถึงครบทุกครัวเรือน	กองช่าง
๒๖	<b>บ้านหนองบัว ม.๑๑</b>	เพื่อให้ประชาชนมีไฟฟ้าส่องสว่างในการสัญจรไปมาในเวลากลางคืน	ขยายเขตไฟฟ้าส่องสว่างภายในหมู่บ้าน บ้านหนองบัว ม.๑๑ (ตามแบบ อบต.ซับใหญ่กำหนด)	๑๐๐,๐๐๐	๑๐๐,๐๐๐	๑๐๐,๐๐๐	๑๐๐,๐๐๐	๑๐๐,๐๐๐	มีไฟฟ้าส่องสว่างอย่างทั่วถึง ร้อยละ ๘๐	ประชาชนมีความปลอดภัยในการสัญจรไปมาในเวลากลางคืน	กองช่าง
	ติดตั้งไฟฟ้าส่องสว่างภายในหมู่บ้าน บ้านหนองบัว ม.๑๑										
๒๗	ขยายเขตไฟฟ้าแรงต่ำภายในหมู่บ้าน บ้านหนองบัว ม.๑๑	เพื่อให้ประชาชนมีไฟฟ้าใช้ครบทุกครัวเรือน	ขยายเขตไฟฟ้าแรงต่ำภายในหมู่บ้าน บ้านหนองบัว ม.๑๑ (ตามแบบ อบต.ซับใหญ่กำหนด)	-	-	๓๐๐,๐๐๐	๓๐๐,๐๐๐	๓๐๐,๐๐๐	มีไฟฟ้าใช้อย่างทั่วถึง ร้อยละ ๘๐	ประชาชนมีไฟฟ้าใช้อย่างทั่วถึงครบทุกครัวเรือน	กองช่าง
๒๘	<b>บ้านโนนจำปาพัฒนา ม.๑๒</b>	เพื่อให้ประชาชนมีไฟฟ้าส่องสว่างในการสัญจรไปมาในเวลากลางคืน	ติดตั้งไฟฟ้าส่องสว่างภายในหมู่บ้าน บ้านโนนจำปาพัฒนา ม.๑๒ (ตามแบบ อบต.ซับใหญ่กำหนด)	๑๐๐,๐๐๐	๑๐๐,๐๐๐	๓๐๐,๐๐๐	๓๐๐,๐๐๐	๓๐๐,๐๐๐	มีไฟฟ้าส่องสว่างอย่างทั่วถึง ร้อยละ ๘๐	ประชาชนมีความปลอดภัยในการสัญจรไปมาในเวลากลางคืน	กองช่าง
	ติดตั้งไฟฟ้าส่องสว่างภายในหมู่บ้าน บ้านโนนจำปาพัฒนา ม.๑๒										

ที่	โครงการ	วัตถุประสงค์	เป้าหมาย (ผลผลิตของโครงการ)	งบประมาณและที่มา					ตัวชี้วัด (KPI)	ผลลัพธ์ที่คาดว่าจะได้รับ	หน่วยงาน ที่รับผิดชอบ
				๒๕๖๑ (บาท)	๒๕๖๒ (บาท)	๒๕๖๓ (บาท)	๒๕๖๔ (บาท)	๒๕๖๕ (บาท)			
๒๙	ขยายเขตไฟฟ้าแรงต่ำภายในหมู่บ้าน บ้านโนนจำปาพัฒนา ม.๑๒	เพื่อให้ประชาชนมีไฟฟ้าใช้ ครบทุกครัวเรือน	ขยายเขตไฟฟ้าแรงต่ำภายใน หมู่บ้าน บ้านซับใหญ่พัฒนา ม.๑๐ (ตามแบบ อบต.ซับใหญ่กำหนด)	-	-	๓๐๐,๐๐๐	๓๐๐,๐๐๐	๓๐๐,๐๐๐	มีไฟฟ้าใช้ อย่างทั่วถึง ร้อยละ ๘๐	ประชาชนมีไฟฟ้าใช้อย่างทั่วถึง ครบทุกครัวเรือน	กองช่าง
๓๐	ติดตั้งไฟฟ้าส่องสว่างสนามกีฬา ภายในหมู่บ้าน บ้านโนนจำปาพัฒนา ม.๑๒	เพื่อให้ไฟฟ้าส่องสว่างในการ เล่นกีฬาเวลาากลางคืน	ติดตั้งไฟฟ้าส่องสว่างรอบสนาม กีฬาหมู่บ้าน (ตามแบบ อบต.ซับใหญ่กำหนด)	-	-	๑๐๐,๐๐๐	-	-	มีไฟฟ้า ส่องสว่าง ร้อยละ ๘๐	ประชาชนมีความปลอดภัย ในการเล่นกีฬาเวลาากลางคืน	กองช่าง
๓๑	<b>บ้านเขาดินวนา ม.๑๓</b>	เพื่อให้ประชาชนมีไฟฟ้า ส่องสว่างในการสัญจรไปมา ในเวลากลางคืน	ติดตั้งไฟฟ้าส่องสว่างภายใน หมู่บ้าน บ้านเขาดินวนา ม.๑๓ (ตามแบบ อบต.ซับใหญ่กำหนด)	๑๐๐,๐๐๐	๑๐๐,๐๐๐	๑๐๐,๐๐๐	๑๐๐,๐๐๐	๑๐๐,๐๐๐	มีไฟฟ้าส่องสว่าง อย่างทั่วถึง ร้อยละ ๘๐	ประชาชนมีความปลอดภัยในการ สัญจรไปมาในเวลากลางคืน	กองช่าง
	ติดตั้งไฟฟ้าส่องสว่างภายในหมู่บ้าน บ้านเขาดินวนา ม.๑๓										
๓๒	ขยายเขตไฟฟ้าแรงต่ำภายในหมู่บ้าน บ้านเขาดินวนา ม.๑๓	เพื่อให้ประชาชนมีไฟฟ้าใช้ ครบทุกครัวเรือน	ปรับปรุงไฟฟ้าส่องสว่าง ภายในหมู่บ้าน บ้านเขาดินวนา ม.๑๓ (ตามแบบ อบต.ซับใหญ่กำหนด)	-	-	๓๐๐,๐๐๐	๓๐๐,๐๐๐	๓๐๐,๐๐๐	มีไฟฟ้าใช้ อย่างทั่วถึง ร้อยละ ๘๐	ประชาชนมีไฟฟ้าใช้อย่างทั่วถึง ครบทุกครัวเรือน	กองช่าง
๓๓	<b>บ้านซับจาน ม.๑๔</b>	เพื่อให้ประชาชนมีไฟฟ้า ส่องสว่างในการสัญจรไปมา ในเวลากลางคืน	ติดตั้งไฟฟ้าส่องสว่างภายใน หมู่บ้าน บ้านซับจาน ม.๑๔ (ตามแบบ อบต.ซับใหญ่กำหนด)	๑๐๐,๐๐๐	๑๐๐,๐๐๐	๑๐๐,๐๐๐	๑๐๐,๐๐๐	๑๐๐,๐๐๐	มีไฟฟ้าใช้ อย่างทั่วถึง ร้อยละ ๘๐	ประชาชนมีความปลอดภัยในการ สัญจรไปมาในเวลากลางคืน	กองช่าง
	ติดตั้งไฟฟ้าส่องสว่างภายในหมู่บ้าน บ้านซับจาน ม.๑๔										
๓๔	ขยายเขตไฟฟ้าแรงต่ำภายในหมู่บ้าน บ้านซับจาน ม.๑๔	เพื่อให้ประชาชนมีไฟฟ้าใช้ ครบทุกครัวเรือน	ปรับปรุงไฟฟ้าส่องสว่าง ภายในหมู่บ้าน บ้านซับจาน ม.๑๔ (ตามแบบ อบต.ซับใหญ่กำหนด)	-	-	๓๐๐,๐๐๐	๓๐๐,๐๐๐	๓๐๐,๐๐๐	มีไฟฟ้าใช้ อย่างทั่วถึง ร้อยละ ๘๐	ประชาชนมีไฟฟ้าใช้อย่างทั่วถึง ครบทุกครัวเรือน	กองช่าง
<b>โครงการพัฒนาตำบลซับใหญ่</b>											
๓๕	ซ่อมแซมไฟฟ้าสาธารณะภายในเขต ตำบลซับใหญ่	เพื่อซ่อมแซมไฟฟ้าส่องสว่าง สาธารณะให้ใช้การได้ปกติ	ซ่อมแซมไฟฟ้าสาธารณะ ภายในตำบลซับใหญ่ (ตามแบบ อบต.ซับใหญ่กำหนด)	๓๐๐,๐๐๐	๓๐๐,๐๐๐	๓๐๐,๐๐๐	๓๐๐,๐๐๐	๓๐๐,๐๐๐	ไฟฟ้าส่องสว่าง ได้รับการซ่อมแซม ร้อยละ ๗๐	ประชาชนมีความปลอดภัยในการ สัญจรไปมาในเวลากลางคืน	กองช่าง

ที่	โครงการ	วัตถุประสงค์	เป้าหมาย (ผลผลิตของโครงการ)	งบประมาณและที่มา					ตัวชี้วัด (KPI)	ผลลัพธ์ที่คาดว่าจะได้รับ	หน่วยงาน ที่รับผิดชอบ
				๒๕๖๑ (บาท)	๒๕๖๒ (บาท)	๒๕๖๓ (บาท)	๒๕๖๔ (บาท)	๒๕๖๕ (บาท)			
๓๖	ติดตั้งไฟฟ้าสาธารณะพลังงานโซลาร์เซลล์ภายในเขตตำบลซับใหญ่	เพื่อติดตั้งไฟฟ้าสาธารณะแบบโซลาร์เซลล์ภายในตำบลซับใหญ่	ตำบลซับใหญ่ ๑๔ หมู่บ้าน	-	-	๓,๐๐๐,๐๐๐	๓,๐๐๐,๐๐๐	๓,๐๐๐,๐๐๐	สามารถป้องกันอันตรายจากจุดเสี่ยงได้ร้อยละ ๗๐	ประชาชนมีความปลอดภัยในชีวิตและทรัพย์สินมากขึ้น	กองช่าง
รวม	๓๖ โครงการ	-	-	๔,๑๗๐,๐๐๐	๓,๘๘๑,๐๐๐	๑๐,๓๐๐,๐๐๐	๑๐,๒๐๐,๐๐๐	๑๐,๒๐๐,๐๐๐	-	-	-

**รายละเอียดโครงการพัฒนา**  
**แผนพัฒนาท้องถิ่น (พ.ศ.๒๕๖๑- ๒๕๖๕**  
**องค์การบริหารส่วนตำบลซับใหญ่ อำเภอซับใหญ่ จังหวัดชัยภูมิ**

ยุทธศาสตร์จังหวัดที่ ๑ และ ๒

- ยุทธศาสตร์การพัฒนาของ อปท.ในเขตจังหวัดที่ ๔,๕,๖ และ ๗

๑ ยุทธศาสตร์ด้านโครงสร้างพื้นฐานและบริการสาธารณะ

๑.๒ แผนงานอุตสาหกรรมและการโยธา

ที่	โครงการ	วัตถุประสงค์	เป้าหมาย (ผลผลิตของโครงการ)	งบประมาณและที่มา					ตัวชี้วัด (KPI)	ผลลัพธ์ที่คาดว่าจะได้รับ	หน่วยงาน ที่รับผิดชอบ
				๒๕๖๑ (บาท)	๒๕๖๒ (บาท)	๒๕๖๓ (บาท)	๒๕๖๔ (บาท)	๒๕๖๕ (บาท)			
<b>บ้านซับใหญ่ ม.๑</b>											
๑	ก่อสร้างถนนคอนกรีตเสริมเหล็กภายในหมู่บ้าน บ้านซับใหญ่ ม.๑	เพื่อให้ประชาชนมีถนนสำหรับใช้ในการคมนาคมได้อย่างสะดวกรวดเร็ว	ถนน คสล. ขนาดกว้าง ๔ ม. ยาว ๔๗ ม.หนาเฉลี่ย ๐.๑๕ ม. หรือมีปริมาตรเทคอนกรีตไม่น้อยกว่า ๑๘๘ ตร.ม. พร้อมลงลูกรัง ไล่ลาดทางให้เรียบร้อย ตามแบบมาตรฐานของกรมการปกครอง กระทรวงมหาดไทย (แบบเลขที่ ท.๑-๐๑) จุดเริ่มต้นโครงการ N ๑๕.๖๔๒๖๓๖ E ๑๐๑.๖๒๔๔๓๗ จุดสิ้นสุดโครงการ N ๑๕.๖๔๑๐๐๘ E ๑๐๑.๖๒๓๙๙๗	-	-	๑๐๐,๐๐๐	-	-	มีถนนสำหรับการคมนาคมที่สะดวกขึ้น ร้อยละ ๗๐	ประชาชนได้รับความสะดวก รวดเร็วในการสัญจรไปมา และลดอุบัติเหตุทางถนนได้	กองช่าง
๒	ก่อสร้างฝายน้ำล้น คสล. บ้านซับใหญ่ ม.๑	เพื่อกักเก็บน้ำไว้ใช้ในการอุปโภค บริโภค	ดำเนินการก่อสร้างฝายน้ำล้น คสล. ขนาดกว้าง ๑๒ ม. ยาว ๗ ม. สันฝายสูง ๑.๕๐ ม. (ตามแบบ อบต.ซับใหญ่ กำหนด)	๑๐๐,๐๐๐	-	-	-	-	มีปริมาณน้ำที่กักเก็บเพิ่มขึ้นร้อยละ ๘๐	ประชาชนมีน้ำใช้เพื่อการอุปโภคบริโภค และน้ำเพื่อการเกษตรอย่างเพียงพอ	กองช่าง
๓	ลงหินลูกรังตามซอยภายในหมู่บ้าน บ้านซับใหญ่ ม.๑	เพื่อให้ประชาชนมีถนนสำหรับใช้ในการคมนาคมและการขนส่งพืชผลทางการเกษตร	ค่าลงหินลูกรังตามซอยภายในหมู่บ้าน บ้านซับใหญ่ จำนวน ๕ ซอย ได้แก่ ๑)ซอยหลังโรงพยาบาลซับใหญ่ ยาว ๔๐ ม. กว้าง ๔ ม. หนา ๐.๑๐ ม. ๒)ซอยแสงอรุณ ยาว ๑๑๐ ม. กว้าง ๔ ม. หนา ๐.๑๐ ม. ๓)ซอยตรงข้ามบ้านนางกึ่ง ยาว ๔๐ ม. กว้าง ๔ ม. หนา ๐.๑๐ ม. ๔)ซอยตรงข้ามบ้านนางกึ่ง ยาว ๘๐ ม. กว้าง ๔ ม. หนา ๐.๑๐ ม. ๕)ซอยสระน้ำซับกลาง ยาว ๒๐๐ ม. กว้าง ๔ ม. หนา ๐.๑๐ ม. โดยดำเนินการทั้ง ๕ ซอยถมดินโดยปริมาณงานไม่น้อยกว่าขนาดกว้าง ๔ ม. ยาว ๔๗๐ ม. ให้เรียบร้อย ตามแบบแปลนของ อบต.ซับใหญ่กำหนด	-	๕๐,๐๐๐	-	-	-	มีถนนสำหรับการคมนาคมที่สะดวกขึ้น ร้อยละ ๗๐	ประชาชนได้รับความสะดวก รวดเร็วในการสัญจรไปมา และลดอุบัติเหตุทางถนนได้	กองช่าง

ที่	โครงการ	วัตถุประสงค์	เป้าหมาย (ผลผลิตของโครงการ)	งบประมาณและที่มา					ตัวชี้วัด (KPI)	ผลลัพธ์ที่คาดว่าจะได้รับ	หน่วยงาน ที่รับผิดชอบ
				๒๕๖๑ (บาท)	๒๕๖๒ (บาท)	๒๕๖๓ (บาท)	๒๕๖๔ (บาท)	๒๕๖๕ (บาท)			
๔	โครงการซ่อมแซมถนนลูกรังภายในหมู่บ้านทุกซอย บ้านซับใหญ่ ม. ๑	เพื่อให้ประชาชนมีถนนใช้การคมนาคมและขนส่งพืชผลทางการเกษตร	กว้าง ๕ ม. ยาว ๑,๘๐๐ ม. หนาเฉลี่ย ๐.๑๐ ม. หรือมีปริมาณลูกรังไม่น้อยกว่า ๙๐๐ ลบ.ม. (ตามแบบ อบต.ซับใหญ่กำหนด)	๑๐๐,๐๐๐	๑๐๐,๐๐๐	๑๐๐,๐๐๐	๑๐๐,๐๐๐	๑๐๐,๐๐๐	มีถนนสำหรับการคมนาคมที่สะดวกขึ้น ร้อยละ ๗๐	ประชาชนได้รับความสะดวก รวดเร็วในการสัญจรไปมา และลดอุบัติเหตุทางถนนได้	กองช่าง
๕	โครงการซ่อมแซมถนนลูกรังรอบอ่างเก็บน้ำพันธุธานี ม.๑	เพื่อสะดวกในการคมนาคมและขนส่งพืชผลทางการเกษตร	กว้าง ๕ ม. ยาว ๑,๘๐๐ ม. หนาเฉลี่ย ๐.๑๐ ม. หรือมีปริมาณลูกรังไม่น้อยกว่า ๙๐๐ ลบ.ม. (ตามแบบ อบต.ซับใหญ่กำหนด)	๑๐๐,๐๐๐	๑๐๐,๐๐๐	๑๐๐,๐๐๐	๑๐๐,๐๐๐	๑๐๐,๐๐๐	มีถนนสำหรับการคมนาคมที่สะดวกขึ้น ร้อยละ ๗๐	ประชาชนได้รับความสะดวก รวดเร็วในการสัญจรไปมา และลดอุบัติเหตุทางถนนได้	กองช่าง
๖	ก่อสร้างบล็อกคอนเวร์สเสริมเหล็กทางเข้าคุ่มซับบอน บ้านซับใหญ่ บ้านซับใหญ่ ม.๑	เพื่อป้องกันและลดปัญหาปัญหาท่วมขัง	ก่อสร้างบล็อกคอนเวร์ส จำนวน ๒ ช่วง ขนาด ๒.๔x๒.๔ ม. ยาว ๖ ม. พร้อมดินกลบหลังท่อไม่น้อยกว่า ๐.๕๐ ม. พร้อมเกลี่ยปรับแต่งผิวจราจรให้เรียบร้อย (ตามแบบ อบต.ซับใหญ่ กำหนด)	๔๐๐,๐๐๐	๔๐๐,๐๐๐	๔๐๐,๐๐๐	๔๐๐,๐๐๐	๔๐๐,๐๐๐	ปัญหาน้ำท่วมขังในชุมชนลดลง ร้อยละ ๙๐	ประชาชนได้รับการแก้ไขปัญหาน้ำท่วมขังและทรัพย์สินเสียหาย	กองช่าง
๗	ก่อสร้างร่องระบายน้ำ คสล. บ้านซับใหญ่ ม.๑	เพื่อระบายน้ำให้สะดวก รวดเร็ว ป้องกันน้ำท่วมขัง	สร้างร่องระบายน้ำ คสล.ภายในเขตชุมชน ขนาดกว้าง ๓๐ ซม. ลึก ๕๐ ซม. ยาว ๒๕๐ ม. พร้อมฝาปิด (ตามแบบ อบต.ซับใหญ่ กำหนด)	๕๐๐,๐๐๐	๕๐๐,๐๐๐	๕๐๐,๐๐๐	๕๐๐,๐๐๐	๕๐๐,๐๐๐	ลดปัญหาน้ำท่วมขังในพื้นที่ ร้อยละ ๘๐	ประชาชนได้รับการแก้ไขปัญหาน้ำท่วมขัง	กองช่าง
๘	ก่อสร้างระบบน้ำประปาหอดังสูงพร้อมอุปกรณ์ บ้านซับใหญ่ ม.๑	เพื่อให้ประชาชนได้ใช้น้ำสะอาดในการอุปโภค บริโภค	ก่อสร้างหอดัง ขนาดกว้างเฉลี่ย ๒.๕ ม.ยาว ๒.๕ ม. หรือพื้นที่ก่อสร้างไม่น้อยกว่า ๖.๒๕ ตร.ม.พร้อมระบบประปาให้เรียบร้อย (ตามแบบ อบต.ซับใหญ่กำหนด)	๑๐๐,๐๐๐	๑๐๐,๐๐๐	๑๐๐,๐๐๐	๑๐๐,๐๐๐	๑๐๐,๐๐๐	ประชาชนมีน้ำสะอาดในการอุปโภค บริโคร้อยละ ๙๐	ประชาชนมีน้ำสะอาดเพื่อใช้ในการอุปโภค บริโภค เพียงพอ	กองช่าง
๙	ก่อสร้างระบบประปาหมู่บ้าน (คุ่มซับบอน) บ้านซับใหญ่ ม.๑	เพื่อให้ประชาชนได้ใช้น้ำสะอาดในการอุปโภค บริโภค	ก่อสร้างหอดัง ขนาดกว้างเฉลี่ย ๒.๕ ม.ยาว ๒.๕ ม. หรือพื้นที่ก่อสร้างไม่น้อยกว่า ๖.๒๕ ตร.ม.พร้อมระบบประปาให้เรียบร้อย (ตามแบบ อบต.ซับใหญ่กำหนด)	๑๐๐,๐๐๐	๑๐๐,๐๐๐	๑๐๐,๐๐๐	๑๐๐,๐๐๐	๑๐๐,๐๐๐	ประชาชนมีน้ำสะอาดอุปโภค บริโคร้อยละ ๙๐	ประชาชนมีน้ำสะอาดเพื่อใช้ในการอุปโภค บริโภค เพียงพอ	กองช่าง



ที่	โครงการ	วัตถุประสงค์	เป้าหมาย (ผลผลิตของโครงการ)	งบประมาณและที่มา					ตัวชี้วัด (KPI)	ผลลัพธ์ที่คาดว่าจะได้รับ	หน่วยงาน ที่รับผิดชอบ
				๒๕๖๑ (บาท)	๒๕๖๒ (บาท)	๒๕๖๓ (บาท)	๒๕๖๔ (บาท)	๒๕๖๕ (บาท)			
๑๐	เจาะบ่อบาดาล บ้านซับใหญ่ ม.๑	เพื่อให้ประชาชนได้ใช้น้ำสะอาดในการอุปโภค บริโภค	ขุดเจาะบ่อบาดาล ความลึกไม่น้อยกว่า ๔๕ ม. หรือจนกว่าจะได้น้ำอุปโภคบริโภค พร้อมติดตั้งเครื่องสูบน้ำและอุปกรณ์ไฟฟ้าให้เรียบร้อย (ตามแบบ อบต.ซับใหญ่กำหนด)	๑๐๐,๐๐๐	๑๐๐,๐๐๐	๑๐๐,๐๐๐	๑๐๐,๐๐๐	๑๐๐,๐๐๐	ประชาชนมีน้ำสะอาดอุปโภค บริโภคร้อยละ ๙๐	ประชาชนมีน้ำสะอาดเพื่อใช้ในการอุปโภค บริโภค เพียงพอ	กองช่าง
๑๑	ขุดลอกสระน้ำซับกลาง และเสริมคันดินรอบสระ บ้านซับใหญ่ ม.๑	เพื่อกักเก็บน้ำไว้ใช้ในการอุปโภค บริโภค	ระยะทางประมาณ ๕๐๐ ม. กว้าง ๑๕ ม. ลึก ๕ ม. (ตามแบบ อบต.ซับใหญ่ กำหนด)	๒๐๐,๐๐๐	๒๐๐,๐๐๐	๒๐๐,๐๐๐	๒๐๐,๐๐๐	๒๐๐,๐๐๐	ปริมาณน้ำที่กักเก็บเพิ่มขึ้น ร้อยละ ๘๐	ประชาชนมีน้ำในการอุปโภค และบริโภคอย่างเพียงพอ	กองช่าง
๑๒	ขุดลอกอ่างเก็บน้ำพันธุนิธิ บ้านซับใหญ่ ม.๑	เพื่อกักเก็บน้ำไว้ใช้ในการอุปโภค บริโภค	ขุดลอกข้างอ่าง ขนาดกว้าง ๕.๕ ม. ยาว ๒๕๑ ม. ลึก ๔ ม. ปริมาณดินขุด ๕,๕๒๒ ลบ.ม.	๒๐๐,๐๐๐	๒๐๐,๐๐๐	๒๐๐,๐๐๐	๒๐๐,๐๐๐	๒๐๐,๐๐๐	ปริมาณน้ำที่กักเก็บเพิ่มขึ้น ร้อยละ ๘๐	ประชาชนมีน้ำในการอุปโภค และบริโภคอย่างเพียงพอ	กองช่าง
๑๓	ก่อสร้างถนนคอนกรีตเสริมเหล็ก ภายในหมู่บ้าน บ้านซับใหญ่ ม.๑	เพื่อให้ประชาชนมีถนนสำหรับใช้ในการคมนาคมได้อย่าง สะดวกรวดเร็ว	ถนน คสล. ขนาดกว้าง ๔ ม. ยาว ๑,๐๐๐ ม.หนาเฉลี่ย ๐.๑๕ ม. พร้อมลงลูกรัง ไหล่ทางให้เรียบร้อย	-	-	๕๐๐,๐๐๐	๕๐๐,๐๐๐	๕๐๐,๐๐๐	มีถนนสำหรับการคมนาคม ที่สะดวกขึ้น ร้อยละ ๗๐	ประชาชนได้รับความสะดวก รวดเร็วในการสัญจรไปมา และลดอุบัติเหตุทางถนนได้	กองช่าง
	<b>บ้านวังพง ม.๒</b>										
๑๔	ก่อสร้างถนนคอนกรีตเสริมเหล็ก ภายในหมู่บ้าน สายทางเข้าวัด บ้านวังพง ม.๒	เพื่อให้ประชาชนมีถนนสำหรับใช้ในการคมนาคมได้อย่าง สะดวกรวดเร็ว	ถนน คสล. ขนาดกว้าง ๔ ม. ยาว ๑๙ ม.หนาเฉลี่ย ๐.๑๕ ม. หรือมีปริมาตรเทคอนกรีตไม่น้อยกว่า ๗๖ ตร.ม. พร้อมลงลูกรัง ไหล่ทางให้เรียบร้อย ตามแบบมาตรฐานของกรมการปกครอง กระทรวงมหาดไทย (แบบเลขที่ ท.๑-๐๑) จุดเริ่มต้นโครงการ N ๑๕.๖๑๔๕๒๔ E ๑๐๑.๖๐๕๑๑๔ จุดสิ้นสุดโครงการ N ๑๕.๖๑๕๑๐๖ E ๑๐๑.๖๐๔๘๕๖	-	-	๔๐,๐๐๐	-	-	มีถนนสำหรับการคมนาคม ที่สะดวกขึ้น ร้อยละ ๗๐	ประชาชนได้รับความสะดวก รวดเร็วในการสัญจรไปมา และลดอุบัติเหตุทางถนนได้	กองช่าง

ที่	โครงการ	วัตถุประสงค์	เป้าหมาย (ผลผลิตของโครงการ)	งบประมาณและที่มา					ตัวชี้วัด (KPI)	ผลลัพธ์ที่คาดว่าจะได้รับ	หน่วยงาน ที่รับผิดชอบ
				๒๕๖๑ (บาท)	๒๕๖๒ (บาท)	๒๕๖๓ (บาท)	๒๕๖๔ (บาท)	๒๕๖๕ (บาท)			
๑๕	ก่อสร้างถนนคอนกรีตเสริมเหล็กภายในหมู่บ้าน บ้านวังพง ม.๒	เพื่อให้ประชาชนมีถนนสำหรับใช้ในการคมนาคมได้อย่างสะดวกรวดเร็ว	ถนน คสล. ขนาดกว้าง ๔ ม. ยาว ๑๔.๕ ม.หนาเฉลี่ย ๐.๑๕ ม. หรือมีปริมาตรคอนกรีตไม่น้อยกว่า ๕๘ ตร.ม. พร้อมลงลูกรัง ใหญ่ทางไม่น้อยกว่า ๓ ลบ.ม. ให้เรียบร้อยตามรูปแบบรายการ เลขที่ ทถ.๒-๒๐๓	๔๐,๐๐๐	๔๐,๐๐๐	๔๐,๐๐๐	๔๐,๐๐๐	๔๐,๐๐๐	มีถนนสำหรับการคมนาคมที่สะดวกขึ้น ร้อยละ ๗๐	ประชาชนได้รับความสะดวก รวดเร็วในการสัญจรไปมา และลดอุบัติเหตุทางถนนได้	กองช่าง
๑๖	ก่อสร้างถนนคอนกรีตเสริมเหล็กสายหน้าวัดป่าชัยพัฒนาราม บ้านวังพง ม.๒	เพื่อให้ประชาชนมีถนนสำหรับใช้ในการคมนาคมและขนส่งพืชผลทางการเกษตรได้อย่างสะดวกรวดเร็วและปลอดภัย	ขนาดกว้าง ๔ ม. ยาว ๑๐๓.๕๐ ม. หนา ๐.๑๕ ม. หรือมีพื้นที่เทคอนกรีตไม่น้อยกว่า ๑๔๑ ตร.ม. พร้อมลงลูกรังใหญ่ทางจุดเริ่มต้นโครงการ N ๑๕.๖๑๓๖๓๓ E ๑๐๑.๖๐๖๑๔๕ จุดสิ้นสุดโครงการ N ๑๕.๖๑๓๖๕๖ E ๑๐๑.๖๐๔๙๙๘	-	๒๐๐,๐๐๐	-	-	-	มีถนนสำหรับการคมนาคมที่สะดวกขึ้น ร้อยละ ๗๐	ประชาชนได้รับความสะดวก รวดเร็วในการสัญจรไปมา และลดอุบัติเหตุทางถนนได้	กองช่าง
๑๗	ซ่อมแซมถนนลูกรังเข้าพื้นที่การเกษตร บ้านวังพง ม.๒	เพื่อให้ประชาชนมีถนนสำหรับใช้ในการคมนาคมและขนส่งพืชผลทางการเกษตร	กว้าง ๕ ม. ยาว ๑,๘๐๐ ม. หนาเฉลี่ย ๐.๑๐ ม. หรือมีปริมาณลูกรังไม่น้อยกว่า ๙๐๐ ลบ.ม. (ตามแบบ อบต.ชัยใหญ่กำหนด)	๑๐๐,๐๐๐	๑๐๐,๐๐๐	๑๐๐,๐๐๐	๑๐๐,๐๐๐	๑๐๐,๐๐๐	มีถนนสำหรับการคมนาคมที่สะดวกขึ้น ร้อยละ ๗๐	ประชาชนได้รับความสะดวก รวดเร็วในการสัญจรไปมา และลดอุบัติเหตุทางถนนได้	กองช่าง
๑๘	ก่อสร้างร่องระบายน้ำ คสล. บ้านวังพง ม. ๒	เพื่อระบายน้ำให้สะดวก รวดเร็ว ป้องกันน้ำท่วมขัง	สร้างร่องระบายน้ำ คสล.ภายในเขตชุมชน ขนาดกว้าง ๓๐ ซม. ลึก ๕๐ ซม. ยาว ๒๕๐ ม. พร้อมฝาปิด (ตามแบบ อบต.ชัยใหญ่ กำหนด)	๕๐๐,๐๐๐	๕๐๐,๐๐๐	๕๐๐,๐๐๐	๕๐๐,๐๐๐	๕๐๐,๐๐๐	ลดปัญหาน้ำท่วมขังในพื้นที่ ร้อยละ ๘๐	ประชาชนได้รับการแก้ไขปัญหา น้ำท่วมขังในพื้นที่	กองช่าง
๑๙	ซ่อมแซมเสียงตามสาย บ้านวังพง ม.๒	เพื่อเผยแพร่ข่าวสารให้ประชาชนทราบอย่างทั่วถึง	ติดตั้งเครื่องขยายเสียง ขนาด ๑,๐๐๐ w. เดินสายยาวรวม ๑,๒๐๐ ม. -ลำโพงฮอน ๑๒ ตัว , ไมโครโฟน ๒ ตัว และเครื่องเล่น DVD จำนวน ๑ เครื่อง (ตามแบบ อบต.ชัยใหญ่กำหนด)	๑๐๐,๐๐๐	๑๐๐,๐๐๐	๑๐๐,๐๐๐	๑๐๐,๐๐๐	๑๐๐,๐๐๐	ประชาชนได้รับข้อมูลข่าวสารเพิ่มขึ้น ร้อยละ ๙๐	ประชาชนได้รับการข่าวสารอย่างทั่วถึง	กองช่าง
๒๐	ก่อสร้างลานกีฬาเอนกประสงค์ บ้านวังพง ม.๒	เพื่อส่งเสริมให้ประชาชนได้เล่นกีฬาและออกกำลังกาย	ขนาดกว้าง ๒๐ ม. ยาว ๓๐ ม. หนา ๐.๐๕ เมตร หรือพื้นที่คอนกรีตเสริมเหล็กไม่น้อยกว่า ๖๐๐ ตร.ม.และลงดินลูกรังใหญ่คอนกรีตสี่ข้างกว้างเฉลี่ย ๐.๕๐ ม. (ตามแบบ อบต.ชัยใหญ่ กำหนด)	๑๐๐,๐๐๐	๑๐๐,๐๐๐	๑๐๐,๐๐๐	๑๐๐,๐๐๐	๑๐๐,๐๐๐	มีสถานที่ออกกำลังกาย ร้อยละ ๔๐	ประชาชนมีการเล่นกีฬาและออกกำลังกาย และมีสุขภาพดี	กองช่าง

ที่	โครงการ	วัตถุประสงค์	เป้าหมาย (ผลผลิตของโครงการ)	งบประมาณและที่มา					ตัวชี้วัด (KPI)	ผลลัพธ์ที่คาดว่าจะได้รับ	หน่วยงาน ที่รับผิดชอบ
				๒๕๖๑ (บาท)	๒๕๖๒ (บาท)	๒๕๖๓ (บาท)	๒๕๖๔ (บาท)	๒๕๖๕ (บาท)			
๒๑	ก่อสร้างซุ้มประตูทางเข้าหมู่บ้าน บ้านวังพง ม.๒	เพื่อปรับปรุงภูมิทัศน์ภายใน หมู่บ้าน และส่งเสริมการท่องเที่ยว	ขนาดกว้าง ๖ ม. สูง ๖ ม. (ตามแบบ อบต.ซบใหญ่กำหนด)	๑๐๐,๐๐๐	๑๐๐,๐๐๐	๑๐๐,๐๐๐	๑๐๐,๐๐๐	๑๐๐,๐๐๐	การกำหนด เขตหมู่บ้าน มีความชัดเจน ร้อยละ ๘๐	สามารถกำหนดขอบเขตหมู่บ้าน ชัดเจน มีความสวยงาม สะดวกต่อนักท่องเที่ยว และผู้ใช้เส้นทาง	กองช่าง
๒๒	ขุดลอกสระน้ำภายในหมู่บ้าน บ้านวังพง ม.๒	เพื่อกักเก็บน้ำไว้ใช้การอุปโภค บริโภค	ขนาดกว้าง ๑๒ ม. ยาว ๒๐๐ ม. ลึก ๓ ม. ปริมาณดินขุด ๕,๗๐๐ ลบ.ม. (ตามแบบ อบต.ซบใหญ่ กำหนด)	๑๐๐,๐๐๐	๑๐๐,๐๐๐	๑๐๐,๐๐๐	๑๐๐,๐๐๐	๑๐๐,๐๐๐	ปริมาณน้ำ ที่กักเก็บ เพิ่มขึ้น ร้อยละ ๘๐	ประชาชนมีน้ำในการอุปโภค และบริโภคอย่างเพียงพอ	กองช่าง
๒๓	ก่อสร้างฝายน้ำล้นลำห้วยจอมแก้ว บ้านวังพง ม.๒	เพื่อกักเก็บน้ำไว้ใช้การอุปโภค บริโภค	ขนาดกว้าง ๘ ม. กั้นคลองกว้าง ๖ ม. ลึก ๒.๕ ม. ยาว ๕๐๐ ม. ปริมาณดินขุดไม่น้อยกว่า ๓,๑๐๐ ลบ.ม. (ตามแบบ อบต.ซบใหญ่ กำหนด)	๑๐๐,๐๐๐.๐	๑๐๐,๐๐๐	๑๐๐,๐๐๐	๑๐๐,๐๐๐	๑๐๐,๐๐๐	ปริมาณน้ำ ที่กักเก็บ เพิ่มขึ้น ร้อยละ ๘๐	ประชาชนมีน้ำในการอุปโภค และบริโภคอย่างเพียงพอ	กองช่าง
๒๔	ก่อสร้างถนนคอนกรีตเสริมเหล็ก ภายในหมู่บ้าน บ้านวังพง ม.๒	เพื่อให้ประชาชนมีถนนสำหรับ ใช้ในการคมนาคมได้อย่าง สะดวกรวดเร็ว	ถนน คสล. ขนาดกว้าง ๔ ม. ยาว ๑,๐๐๐ ม.หนาเฉลี่ย ๐.๑๕ ม. พร้อมลงลูกรัง ไหล่ทางให้เรียบร้อย	-	-	๕๐๐,๐๐๐	๕๐๐,๐๐๐	๕๐๐,๐๐๐	มีถนนสำหรับ การคมนาคม ที่สะดวกขึ้น ร้อยละ ๗๐	ประชาชนได้รับความสะดวก รวดเร็วในการสัญจรไปมา และลดอุบัติเหตุทางถนนได้	กองช่าง
<b>บ้านโนนสะอาด ม.๓</b>											
๒๕	ปรับปรุงเสียงตามสายภายใน หมู่บ้าน บ้านโนนสะอาด ม.๓	เพื่อเผยแพร่ข่าวสารให้ ประชาชนทราบอย่างทั่วถึง	บ้านโนนสะอาด ม.๓ ตามรูปแบบรายการ อบต.ซบใหญ่กำหนด	-	-	๔๐,๐๐๐	-	-	ประชาชนได้รับ ข้อมูลข่าวสาร เพิ่มขึ้นร้อยละ ๗๐	ประชาชนได้รับข้อมูลข่าว สารอย่างทั่วถึง	กองช่าง
๒๖	ก่อสร้างถนนคอนกรีตเสริมเหล็ก ภายในหมู่บ้าน บ้านโนนสะอาด ม.๓	เพื่อให้ประชาชนมีถนนสำหรับ ใช้ในการคมนาคมได้อย่าง สะดวกรวดเร็ว	ถนน คสล. ขนาดกว้าง ๔ ม. ยาว ๑๔.๙ ม.หนาเฉลี่ย ๐.๑๕ ม. หรือมีปริมาตรคอนกรีตไม่น้อยกว่า ๖๗.๖ ตร.ม. พร้อมลงลูกรัง ไหล่ทางให้เรียบร้อย ตามรูปแบบรายการ อบต.ซบใหญ่กำหนด	๔๐,๐๐๐	๔๐,๐๐๐	-	๔๐,๐๐๐	๔๐,๐๐๐	มีถนนสำหรับ การคมนาคม ที่สะดวกขึ้น ร้อยละ ๗๐	ประชาชนได้รับความสะดวก รวดเร็วในการสัญจรไปมา และลดอุบัติเหตุทางถนนได้	กองช่าง
๒๗	ก่อสร้างถนนคอนกรีตเสริมเหล็ก สายภายในหมู่บ้านโนนสะอาด ม.๓	เพื่อให้ประชาชนมีถนนสำหรับ ใช้ในการคมนาคมและขนส่งพืช ผลทางการเกษตรได้อย่าง สะดวกรวดเร็วและปลอดภัย	ขนาดกว้าง ๔ ม. ยาว ๗๘ ม. หนา ๐.๑๕ ม. หรือมีพื้นที่เท คอนกรีตไม่น้อยกว่า ๓๑๒ ตร.ม. พร้อมลงลูกรังไหล่ทาง จุดเริ่มต้นโครงการ N ๑๕.๕๙๐๘๑๔ E ๑๐๑.๖๔๑๒๘๓ จุดสิ้นสุดโครงการ N ๑๕.๕๙๐๘๔๘ E ๑๐๑.๖๔๑๗๙๓	-	๑๕๐,๐๐๐	-	-	-	มีถนนสำหรับ การคมนาคม ที่สะดวกขึ้น ร้อยละ ๗๐	ประชาชนได้รับความสะดวก รวดเร็วในการสัญจรไปมา และลดอุบัติเหตุทางถนนได้	กองช่าง

ที่	โครงการ	วัตถุประสงค์	เป้าหมาย (ผลผลิตของโครงการ)	งบประมาณและที่มา					ตัวชี้วัด (KPI)	ผลลัพธ์ที่คาดว่าจะได้รับ	หน่วยงาน ที่รับผิดชอบ
				๒๕๖๑ (บาท)	๒๕๖๒ (บาท)	๒๕๖๓ (บาท)	๒๕๖๔ (บาท)	๒๕๖๕ (บาท)			
๒๘	วางท่อ คสล.ระบายน้ำลงห้วย จอมแก้ว บ้านโนนสะอาด ม.๓	เพื่อระบายน้ำให้สะดวก รวดเร็ว ป้องกันน้ำท่วมขัง	บริเวณคลองจอมแก้วพาดผ่าน ตัดกับถนนลาดยางสายโนนสะอาด - บ้านตลุกคูณ บริเวณไร่นา จำนวน ๓ จุด (ตามแบบ อบต.ซับใหญ่กำหนด)	๒๐๐,๐๐๐	๒๐๐,๐๐๐	๒๐๐,๐๐๐	๒๐๐,๐๐๐	๒๐๐,๐๐๐	ลดปัญหา น้ำท่วมขัง ในพื้นที่ ร้อยละ ๘๐	น้ำสามารถไหลได้สะดวก ลดปัญหาน้ำท่วมขัง และทรัพย์สินของ ประชาชนได้	กองช่าง
๒๙	ขุดสระน้ำขนาดใหญ่ และเสริมคันดิน รอบสระ บ้านโนนสะอาด ม.๓ (วัดพ่ายซับใหญ่)	เพื่อจัดเก็บน้ำไว้ใช้การอุปโภค บริโภค	ขุดลอกข้างสระ ขนาดกว้าง ๑๐ ม. ยาว ๙๒ ม. ลึก ๓ ม. ปริมาณดินขุด ๒,๗๖๐ ลบ.ม. (ตามแบบ อบต.ซับใหญ่ กำหนด)	๒๐๐,๐๐๐	๒๐๐,๐๐๐	๒๐๐,๐๐๐	๒๐๐,๐๐๐	๒๐๐,๐๐๐	ปริมาณน้ำ ที่กักเก็บ เพิ่มขึ้น ร้อยละ ๘๐	ประชาชนมีน้ำในการอุปโภค และบริโภคอย่างเพียงพอ	กองช่าง
๓๐	ขุดลอกลำห้วยจอมแก้วตอนบน บ้านโนนสะอาด ม.๓	เพื่อจัดเก็บน้ำไว้ใช้การอุปโภค บริโภค	ขนาดกว้าง ๑๔ ม. ยาว ๓๐๐ ม. ลึก ๓ ม. ปริมาณดินขุด ๕,๗๐๐ ลบ.ม. (ตามแบบ อบต.ซับใหญ่ กำหนด)	๒๐๐,๐๐๐	๒๐๐,๐๐๐	๒๐๐,๐๐๐	๒๐๐,๐๐๐	๒๐๐,๐๐๐	ปริมาณน้ำที่กักเก็บ เพิ่มขึ้น ร้อยละ ๘๐	ประชาชนมีน้ำในการอุปโภค และบริโภคอย่างเพียงพอ	กองช่าง
๓๑	ก่อสร้างลานกีฬาประจำหมู่บ้าน บ้านโนนสะอาด ม.๓	เพื่อส่งเสริมให้ประชาชนได้เล่น กีฬาและออกกำลังกาย	ขนาดกว้าง ๒๐ ม. ยาว ๓๐ ม. หนา ๐.๐๕ เมตร หรือพื้นที่คอนกรีตเสริมเหล็กไม่น้อยกว่า ๖๐๐ ตร.ม. และลงดินลูกรังไหล่คอนกรีตสี่ข้าง กว้างเฉลี่ย ๐.๕๐ ม. (ตามแบบ อบต.ซับใหญ่ กำหนด)	-	๑๐๐,๐๐๐	๑๐๐,๐๐๐	๑๐๐,๐๐๐	๑๐๐,๐๐๐	มีสถานที่ ออกกำลังกาย และเล่นกีฬา เพิ่มขึ้น ร้อยละ ๒๐	ประชาชนมีการเล่นกีฬาและ ออกกำลังกาย และมีสุขภาพดี	กองช่าง
๓๒	ก่อสร้างท่อลอดเหลี่ยม คสล. บ้านโนนสะอาด ม.๓	เพื่อให้ระบายน้ำได้สะดวก ลดปัญหาน้ำท่วมขัง	ก่อสร้างท่อลอดเหลี่ยมถนน คสล. จำนวน ๑ จุด จุดดำเนินโครงการ N ๑๕.๖๐๖๘๕๘ E ๑๐๑.๖๕๐๐๔๐	-	๑๐๐,๐๐๐	-	-	-	มีช่องระบาย น้ำป้องกัน กีดขวางถนน ร้อยละ ๗๐	ประชาชนได้รับการแก้ไข ปัญหาน้ำท่วมขังและความ เสียหายของทรัพย์สินและ ผลผลิตทางการเกษตร	กองช่าง
๓๓	ติดตั้งเสียงตามสายภายในหมู่บ้าน บ้านโนนสะอาด ม.๓	เพื่อเผยแพร่ข่าวสารให้ประชาชน ทราบอย่างทั่วถึง	ติดตั้งเครื่องขยายเสียง ขนาด ๑,๐๐๐ w. เดินสายยาวรวม ๑,๒๐๐ ม. พร้อมลำโพงฮอน ๑๒ ตัว ไมโครโฟน ๒ ตัว และเครื่องเล่น DVD จำนวน ๑ เครื่อง ตามรูปแบบรายการ อบต.ซับใหญ่กำหนด	๑๐๐,๐๐๐	๑๐๐,๐๐๐	๑๐๐,๐๐๐	๑๐๐,๐๐๐	๑๐๐,๐๐๐	ประชาชน ได้รับข้อมูล ข่าวสารเพิ่มขึ้น ร้อยละ ๘๐	ประชาชนได้รับข่าวสาร อย่างทั่วถึง	กองช่าง
๓๔	ก่อสร้างถนนคอนกรีตเสริมเหล็ก ภายในหมู่บ้าน บ้านโนนสะอาด ม.๓	เพื่อให้ประชาชนมีถนนสำหรับ ใช้ในการคมนาคมได้อย่าง สะดวกรวดเร็ว	ถนน คสล. ขนาดกว้าง ๔ ม. ยาว ๑,๐๐๐ ม. หนาเฉลี่ย ๐.๑๕ ม. พร้อมลูกรัง ไหล่ทางให้เรียบร้อยละ	-	-	๕๐๐,๐๐๐	๕๐๐,๐๐๐	๕๐๐,๐๐๐	มีถนนสำหรับ การคมนาคม ที่สะดวกขึ้น ร้อยละ ๗๐	ประชาชนได้รับความสะดวก รวดเร็วในการสัญจรไปมา และลดอุบัติเหตุทางถนนได้	กองช่าง

ที่	โครงการ	วัตถุประสงค์	เป้าหมาย (ผลผลิตของโครงการ)	งบประมาณและที่มา					ตัวชี้วัด (KPI)	ผลลัพธ์ที่คาดว่าจะได้รับ	หน่วยงาน ที่รับผิดชอบ
				๒๕๖๑ (บาท)	๒๕๖๒ (บาท)	๒๕๖๓ (บาท)	๒๕๖๔ (บาท)	๒๕๖๕ (บาท)			
	<b>บ้านวังชื่อ ม.๔</b>										
๓๕	ก่อสร้างถนนคอนกรีตเสริมเหล็กภายในหมู่บ้าน บ้านวังชื่อ ม.๔	เพื่อให้ประชาชนมีถนนสำหรับใช้ในการคมนาคมได้อย่างสะดวกรวดเร็ว	ถนน คสล. ขนาดกว้าง ๔ ม. ยาว ๔๗ ม. หนาเฉลี่ย ๐.๑๕ ม. หรือมีปริมาตรเทคอนกรีตไม่น้อยกว่า ๑๘๘ ตร.ม. พร้อมลงลูกรัง ใหญ่ให้เรียบร้อย ตามแบบมาตรฐานของกรมการปกครอง กระทรวงมหาดไทย (แบบเลขที่ ท.๑-๐๑) จุดเริ่มต้นโครงการ N ๑๕.๖๒๓๑๐๔ E ๑๐๑.๖๕๑๐๘๖ จุดสิ้นสุดโครงการ N ๑๕.๖๖๒๓๐๓๔ E ๑๐๑.๖๕๐๘๙๒	-	-	๑๐๐,๐๐๐	-	-	มีถนนสำหรับการคมนาคมที่สะดวกขึ้น ร้อยละ ๗๐	ประชาชนได้รับความสะดวก รวดเร็วในการสัญจรไปมา และลดอุบัติเหตุทางถนนได้	กองช่าง
๓๖	ก่อสร้างถนนคอนกรีตเสริมเหล็กภายในหมู่บ้าน บ้านวังชื่อ ม.๔	เพื่อให้ประชาชนมีถนนสำหรับใช้ในการคมนาคมได้อย่างสะดวกรวดเร็ว	ถนน คสล. ขนาดกว้าง ๔ ม. ยาว ๒๑ ม. หนาเฉลี่ย ๐.๑๕ ม. หรือมีพื้นที่คอนกรีตไม่น้อยกว่า ๘๔ ตร.ม. พร้อมลงลูกรังใหญ่ให้เรียบร้อยตามรูปแบบ อบต. ซับใหญ่กำหนด)	๕๐,๐๐๐	-	-	-	-	มีถนนสำหรับการคมนาคมที่สะดวกขึ้น ร้อยละ ๗๐	ประชาชนได้รับความสะดวก รวดเร็วในการสัญจรไปมา และลดอุบัติเหตุทางถนนได้	กองช่าง
๓๗	ติดตั้งเสียงตามสายภายในหมู่บ้าน บ้านวังชื่อ ม.๔	เพื่อเผยแพร่ข่าวสารให้ประชาชนทราบอย่างทั่วถึง	ติดตั้งเครื่องขยายเสียง ขนาด ๑,๐๐๐ w. เดินสายยาวรวม ๑,๒๐๐ ม. พร้อมลำโพงฮอน ๑๒ ตัว ไมโครโฟน ๒ ตัว และเครื่องเล่น DVD จำนวน ๑ เครื่อง ตามรูปแบบรายการ อบต. ซับใหญ่กำหนด	๕๐,๐๐๐	-	-	-	-	ประชาชนได้รับข้อมูลข่าวสารเพิ่มขึ้น ร้อยละ ๙๐	ประชาชนได้รับข่าวสารอย่างทั่วถึง	กองช่าง
๓๘	ก่อสร้างถนนคอนกรีตเสริมเหล็กต่อจากจุดเดิม บ้านวังชื่อ ม.๔	เพื่อให้ประชาชนมีถนนสำหรับใช้ในการคมนาคมได้อย่างสะดวกรวดเร็ว	ผิวจราจรกว้าง ๔ ม. ยาว ๓๖.๕ ม. หนา ๐.๑๕ ม. หรือมีพื้นที่ไม่น้อยกว่า ๑๔๖ ตร.ม. พร้อมลงลูกรังใหญ่ ปริมาณลูกรังไม่น้อยกว่า ๕ ลบ.ม. ให้เรียบร้อยตามรูปแบบ อบต. ซับใหญ่กำหนด	-	๑๐๐,๐๐๐	-	-	-	มีถนนสำหรับการคมนาคมที่สะดวกขึ้น ร้อยละ ๗๐	ประชาชนได้รับความสะดวก รวดเร็วในการสัญจรไปมา และลดอุบัติเหตุทางถนนได้	กองช่าง
๓๙	ปรับปรุงถนนลูกรังสายข้างวัด - ถนนกัณฑ์ลม บ้านวังชื่อ ม.๔	เพื่อให้ประชาชนมีถนนสำหรับใช้ในการคมนาคมและขนส่งพืชผลทางการเกษตรได้อย่างสะดวกรวดเร็วและปลอดภัย	กว้าง ๖ ม. ยาวรวม ๘๐๐ ม. จุดเริ่มต้นโครงการ N ๑๕.๖๑๙๐๖๔ E ๑๐๑.๖๕๓๐๖๙ จุดสิ้นสุดโครงการ N ๑๕.๖๑๒๕๐๓ E ๑๐๑.๖๕๑๕๙๙	-	๑๐๐,๐๐๐	-	-	-	มีถนนสำหรับการคมนาคมที่สะดวกขึ้น ร้อยละ ๗๐	ประชาชนได้รับความสะดวก รวดเร็วในการสัญจรไปมา และลดอุบัติเหตุทางถนนได้	กองช่าง

ที่	โครงการ	วัตถุประสงค์	เป้าหมาย (ผลผลิตของโครงการ)	งบประมาณและที่มา					ตัวชี้วัด (KPI)	ผลลัพธ์ที่คาดว่าจะได้รับ	หน่วยงาน ที่รับผิดชอบ
				๒๕๖๑ (บาท)	๒๕๖๒ (บาท)	๒๕๖๓ (บาท)	๒๕๖๔ (บาท)	๒๕๖๕ (บาท)			
๔๐	ปรับปรุงถนนลูกรังให้เป็นถนน หินคลุกบดอัดแน่น บ้านวังซ้อ ม.๔	เพื่อให้ประชาชนมีถนนสำหรับ ใช้ในการคมนาคมได้อย่าง สะดวกรวดเร็ว	ถนนกว้าง ๕ ม. ยาว ๑,๕๐๐ ม. หนา ๐๑.๑๐ ม. หรือมีปริมาณ หินคลุกไม่น้อยกว่า ๗๕๐ ลบ.ม. พร้อมบดอัดแน่น (ตามแบบ อบต.ชัยใหญ่กำหนด)	๕๐๐,๐๐๐	๕๐๐,๐๐๐	๕๐๐,๐๐๐	๕๐๐,๐๐๐	๕๐๐,๐๐๐	มีถนนสำหรับ การคมนาคม ที่สะดวกขึ้น ร้อยละ ๗๐	ประชาชนได้รับความสะดวก รวดเร็วในการสัญจรไปมา และลดอุบัติเหตุทางถนนได้	กองช่าง
๔๑	ก่อสร้างบล็อกคอนเวิร์สเสริมเหล็ก บ้านวังซ้อ ม.๔	เพื่อให้น้ำสามารถไหลได้ สะดวกลดปัญหาท่วมขัง	ก่อสร้างบล็อกคอนเวิร์ส จำนวน ๒ ช่วง ขนาด ๒.๔x๒.๔ ม. ยาว ๖ ม. พร้อมดินกลบหลังท่อไม่น้อยกว่า ๐.๕๐ ม. พร้อมเกลี่ยปรับแต่งผิวจราจรให้เรียบร้อย (ตามแบบ อบต.ชัยใหญ่ กำหนด)	๔๐๐,๐๐๐	๔๐๐,๐๐๐	๔๐๐,๐๐๐	๔๐๐,๐๐๐	๔๐๐,๐๐๐	มีช่องระบาย น้ำป้องกันน้ำ กัดเซาะถนน ร้อยละ ๗๐	ประชาชนได้รับการแก้ไข ปัญหาน้ำท่วมขังและความ เสียหายของทรัพย์สินและ ผลผลิตทางการเกษตร	กองช่าง
๔๒	ขุดลอกหน้าฝายนิเวชีแลนด์ บ้านวังซ้อ ม.๔	เพื่อกักเก็บน้ำไว้ใช้การอุปโภค บริโภค	ขนาดกว้าง ๑๔ ม. ยาว ๓๐๐ ม. ลึก ๓ ม. ปริมาณดินขุด ๕,๗๐๐ ลบ.ม. (ตามแบบ อบต.ชัยใหญ่ กำหนด)	๒๐๐,๐๐๐	๒๐๐,๐๐๐	๒๐๐,๐๐๐	๒๐๐,๐๐๐	๒๐๐,๐๐๐	ประชาชนมีน้ำ สะอาดอุปโภค บริโภคร้อยละ ๙๐	ประชาชนมีน้ำสะอาดเพื่อใช้ ในการอุปโภค บริโภค เพียงพอ	กองช่าง
๔๓	ก่อสร้างลานกีฬาเอนกประสงค์ บ้านวังซ้อ ม.๔	เพื่อส่งเสริมให้ประชาชนได้เล่น กีฬาและออกกำลังกาย	ขนาดกว้าง ๒๐ ม. ยาว ๓๐ ม. หนา ๐.๐๕ เมตร หรือพื้นที่คอนกรีต เสริมเหล็กไม่น้อยกว่า ๖๐๐ ตร.ม. และลงดินลูกรังไหล่คอนกรีตสีข้าง กว้างเฉลี่ย ๐.๕๐ ม. (ตามแบบ อบต.ชัยใหญ่ กำหนด)	๑๐๐,๐๐๐	๑๐๐,๐๐๐	๑๐๐,๐๐๐	๑๐๐,๐๐๐	๑๐๐,๐๐๐	มีสถานที่ ออกกำลังกาย และเล่นกีฬา เพิ่มขึ้นร้อยละ ๒๐	ประชาชนมีการเล่นกีฬาและ ออกกำลังกาย และมีสุขภาพดี	กองช่าง
๔๔	ก่อสร้างถนนคอนกรีตเสริมเหล็ก ภายในหมู่บ้าน บ้านวังซ้อ ม.๔	เพื่อให้ประชาชนมีถนนสำหรับ ใช้ในการคมนาคมได้อย่าง สะดวกรวดเร็ว	ถนน คสล. ขนาดกว้าง ๔ ม. ยาว ๑,๐๐๐ ม. หนาเฉลี่ย ๐.๑๕ ม. พร้อมลงลูกรัง ไหล่ทางให้เรียบร้อย	-	-	๕๐๐,๐๐๐	๕๐๐,๐๐๐	๕๐๐,๐๐๐	มีถนนสำหรับ การคมนาคม ที่สะดวกขึ้น ร้อยละ ๗๐	ประชาชนได้รับความสะดวก รวดเร็วในการสัญจรไปมา และลดอุบัติเหตุทางถนนได้	กองช่าง
<b>บ้านชัยเจริญสุข ม.๕</b>											
๔๕	ก่อสร้างถนนคอนกรีตเสริมเหล็ก ภายในหมู่บ้าน บ้านชัยเจริญสุข ม.๕	เพื่อให้ประชาชนมีถนนสำหรับ ใช้ในการคมนาคมได้อย่าง สะดวกรวดเร็ว	ถนน คสล. ขนาดกว้าง ๔ ม. ยาว ๔๗ ม. หนาเฉลี่ย ๐.๑๕ ม. หรือมีปริมาตรเทคอนกรีต ไม่น้อยกว่า ๑๘๘๘ ตร.ม. พร้อมลงลูกรัง ไหล่ทางให้เรียบร้อย ตามแบบมาตรฐานของกรมการปกครอง กระทรวงมหาดไทย (แบบเลขที่ ท.๑-๐๑) จุดเริ่มต้นโครงการ N ๑๕.๖๓๑๘๘๘ E ๑๐๑.๕๙๔๘๕๖ จุดสิ้นสุดโครงการ N ๑๕.๖๓๒๕๔๑ E ๑๐๑.๕๙๔๘๓๔	-	-	๑๐๐,๐๐๐	-	-	มีถนนสำหรับ การคมนาคม ที่สะดวกขึ้น	ประชาชนได้รับความสะดวก รวดเร็วในการสัญจรไปมา และลดอุบัติเหตุทางถนนได้	กองช่าง

ที่	โครงการ	วัตถุประสงค์	เป้าหมาย (ผลผลิตของโครงการ)	งบประมาณและที่มา					ตัวชี้วัด (KPI)	ผลลัพธ์ที่คาดว่าจะได้รับ	หน่วยงาน ที่รับผิดชอบ
				๒๕๖๑ (บาท)	๒๕๖๒ (บาท)	๒๕๖๓ (บาท)	๒๕๖๔ (บาท)	๒๕๖๕ (บาท)			
๔๖	ก่อสร้างซุ้มประตูทางเข้าหมู่บ้าน บ้านชัยเจริญสุข ม.๕	เพื่อปรับปรุงภูมิทัศน์ภายใน หมู่บ้าน และส่งเสริมการ ท่องเที่ยว	ขนาดกว้าง ๖ ม. สูง ๖ ม. (ตามแบบ อบต.ชัยใหญ่กำหนด)	๑๐๐,๐๐๐	-	-	-	-	การกำหนด เขตหมู่บ้าน มีความชัดเจน ร้อยละ ๘๐	สามารถกำหนดขอบเขตหมู่บ้าน ชัดเจน มีความสวยงาม สะดวกต่อนักท่องเที่ยว และผู้ใช้เส้นทาง	กองช่าง
๔๗	ซ่อมแซมถนนลูกรังเข้าพื้นที่ ทำการเกษตร บ้านชัยเจริญสุข ม.๕	เพื่อให้ประชาชนมีถนนสำหรับ ใช้ในการคมนาคมและขนส่งพืช ผลทางการเกษตรได้อย่าง สะดวกรวดเร็วและปลอดภัย	ดำเนินการถมดินตรงบริเวณ เป็นหลุมเป็นบ่อและลงลูกรังผิวจราจร พร้อมปรับเกลี่ยเรียบร้อยละ ยาว ๘๐๐ ม. กว้าง ๓.๕ ม. หน้า ๐.๑๐ ม. หรือมีพื้นที่ ไม่น้อยกว่า ๒,๘๐๐ ม. ตามแบบแปลนของอบต.ชัยใหญ่	-	๗๐,๐๐๐	-	-	-	มีถนนสำหรับ การคมนาคม ที่สะดวกขึ้น ร้อยละ ๗๐	ประชาชนได้รับความสะดวก รวดเร็วในการสัญจรไปมา และลดอุบัติเหตุทางถนนได้	กองช่าง
๔๘	ก่อสร้างถนนลูกรังภายในหมู่บ้าน บ้านชัยเจริญสุข ม.๕	เพื่อความสะดวกในการคมนาคม และขนส่งพืชผลทางการเกษตร	กว้าง ๕ ม. ยาว ๓,๖๐๐ ม. หนาเฉลี่ย ๐.๑๐ ม. หรือมีปริมาณ ลูกรังไม่น้อยกว่า ๑,๘๐๐ ลบ.ม. (ตามแบบ อบต.ชัยใหญ่กำหนด)	๒๐๐,๐๐๐	๒๐๐,๐๐๐	๒๐๐,๐๐๐	๒๐๐,๐๐๐	๒๐๐,๐๐๐	มีถนนสำหรับ การคมนาคม ที่สะดวกขึ้น ร้อยละ ๗๐	ประชาชนได้รับความสะดวก รวดเร็วในการสัญจรไปมา และลดอุบัติเหตุทางถนนได้	กองช่าง
๔๙	ขยายเขตประปาหมู่บ้าน บ้านชัยเจริญสุข ม.๕	เพื่อให้ประชาชนได้ใช้น้ำสะอาด ในการอุปโภค บริโภค	ขยายเขตประปาโดยการวางท่อ PVC ขนาด $\varnothing$ ๒ นิ้ว ชั้น ๘.๕ (ตามแบบ อบต.ชัยใหญ่กำหนด)	๑๐๐,๐๐๐	๑๐๐,๐๐๐	๑๐๐,๐๐๐	๑๐๐,๐๐๐	๑๐๐,๐๐๐	ประชาชนมีน้ำ สะอาดอุปโภค บริโภคร้อยละ ๙๐	ประชาชนมีน้ำสะอาดเพื่อใช้ ในการอุปโภค บริโภค เพียงพอ	กองช่าง
๕๐	เจาะบ่อบาดาล บ้านชัยเจริญสุข ม.๕	เพื่อให้ประชาชนได้ใช้น้ำสะอาด ในการอุปโภค บริโภค	ขุดเจาะบ่อบาดาล ความลึก ไม่น้อยกว่า ๔๕ ม. หรือจนกว่าจะได้น้ำอุปโภคบริโภค ติดตั้งเครื่องสูบน้ำและอุปกรณ์ไฟฟ้าให้เรียบร้อย (ตามแบบ อบต.ชัยใหญ่กำหนด)	๑๐๐,๐๐๐	๑๐๐,๐๐๐	๑๐๐,๐๐๐	๑๐๐,๐๐๐	๑๐๐,๐๐๐	ประชาชนมีน้ำ อุปโภคบริโภค ร้อยละ ๙๐	ประชาชนมีน้ำสะอาดเพื่อใช้ ในการอุปโภค บริโภค เพียงพอ	กองช่าง
๕๑	ปรับปรุงภูมิทัศน์ภายในหมู่บ้าน โดยวางท่อ คุ่มวัด คุ่มกลาง, จัดทำ ร่องน้ำ บ้านชัยเจริญสุข ม.๕	เพื่อให้น้ำสามารถไหลได้ สะดวกลดปัญหาท่วมขัง	ปรับปรุงภูมิทัศน์โดยวางท่อ และจัดทำร่องระบายน้ำ	๓๐๐,๐๐๐	๓๐๐,๐๐๐	๓๐๐,๐๐๐	๓๐๐,๐๐๐	๓๐๐,๐๐๐	หมู่บ้าน น้ำอยู่ขึ้น ร้อยละ ๘๐	ทำให้หมู่บ้าน/ชุมชนสวยงาม เป็นระเบียบเรียบร้อยมากขึ้น	กองช่าง

ที่	โครงการ	วัตถุประสงค์	เป้าหมาย (ผลผลิตของโครงการ)	งบประมาณและที่มา					ตัวชี้วัด (KPI)	ผลลัพธ์ที่คาดว่าจะได้รับ	หน่วยงาน ที่รับผิดชอบ
				๒๕๖๑ (บาท)	๒๕๖๒ (บาท)	๒๕๖๓ (บาท)	๒๕๖๔ (บาท)	๒๕๖๕ (บาท)			
๕๒	โครงการติดตั้งเสียงตามสาย บ้านชัยเจริญสุข ม.๕	เพื่อเผยแพร่ข่าวสารให้ประชาชน ทราบอย่างทั่วถึง	ติดตั้งเครื่องขยายเสียง ขนาด ๑,๐๐๐ W. เดินสายยาวรวม ๑,๒๐๐ ม. พร้อมลำโพงฮอน ๑๒ ตัว ไมโครโฟน ๒ ตัว และเครื่องเล่น DVD จำนวน ๑ เครื่อง ตามรูปแบบรายการ อบต.ชัยใหญ่กำหนด	๑๐๐,๐๐๐	๑๐๐,๐๐๐	๑๐๐,๐๐๐	๑๐๐,๐๐๐	๑๐๐,๐๐๐	ประชาชน ได้รับข้อมูล ข่าวสาร เพิ่มขึ้น ร้อยละ ๙๐	ประชาชนได้รับข่าวสาร อย่างทั่วถึง	กองช่าง
๕๓	ขุดลอกสระน้ำภายในหมู่บ้าน บ้านชัยเจริญสุข ม.๕	เพื่อจัดเก็บน้ำไว้ใช้การอุปโภค บริโภค	ขุดลอกข้างสระ ขนาดกว้าง ๘ ยาว ๑๑๕ ม. ลึก ๓ ม. ปริมาณ ดินขุด ๒,๗๖๐ ลบ.ม. (ตามแบบ อบต.ชัยใหญ่ กำหนด)	๑๐๐,๐๐๐	๑๐๐,๐๐๐	๑๐๐,๐๐๐	๑๐๐,๐๐๐	๑๐๐,๐๐๐	ปริมาณน้ำ ที่กักเก็บ เพิ่มขึ้น ร้อยละ ๘๐	ประชาชนมีน้ำในการอุปโภค และบริโภคอย่างเพียงพอ	กองช่าง
๕๔	ก่อสร้างถนนคอนกรีตเสริมเหล็ก สายเข้าสระน้ำสาธารณะ บ้านชัยเจริญสุข ม.๕	เพื่อให้ประชาชนมีถนนสำหรับ ใช้ในการคมนาคมและขนส่งพืช ผลทางการเกษตรได้อย่าง สะดวกรวดเร็วและปลอดภัย	ขนาดกว้าง ๓ ม. ยาว ๒๐๖ ม. หนา ๐.๑๕ ม. หรือมีพื้นที่ เทคอนกรีตน้อยกว่า ๖๘๘ ตร.ม. พร้อมลงลูกรังไหล่ทาง จุดเริ่มต้นโครงการ N ๑๕.๖๒๒๙๐๒ E ๑๐๑.๕๘๒๘๖๐ จุดสิ้นสุดโครงการ N ๑๕.๖๒๑๑๑๓ E ๑๐๑.๕๘๓๓๐๙	-	๓๐๐,๐๐๐	-	-	-	มีถนนสำหรับ การคมนาคม ที่สะดวกขึ้น ร้อยละ ๗๐	ประชาชนได้รับความสะดวก รวดเร็วในการสัญจรไปมา และลดอุบัติเหตุทางถนนได้	กองช่าง
๕๕	ปรับปรุงซ่อมแซมระบบประปา ภายในหมู่บ้าน บ้านชัยเจริญสุข ม.๕	เพื่อให้ประชาชนได้ใช้น้ำสะอาด ในการอุปโภค บริโภค	จัดซื้อเครื่องสูบน้ำแบบหยอโข่ง มอเตอร์ไฟฟ้า จำนวน ๑ เครื่อง	-	๓๕,๐๐๐	-	-	-	ประชาชนมีน้ำ สะอาดอุปโภค บริโภค ร้อยละ ๙๐	ประชาชนมีน้ำสะอาดเพื่อใช้ ในการอุปโภค บริโภค เพียงพอ	กองช่าง
๕๖	ก่อสร้างถนนคอนกรีตเสริมเหล็ก ภายในหมู่บ้าน บ้านชัยเจริญสุข ม.๕	เพื่อให้ประชาชนมีถนนสำหรับ ใช้ในการคมนาคมได้อย่าง สะดวกรวดเร็ว	ถนน คสล. ขนาดกว้าง ๔ ม. ยาว ๑,๐๐๐ ม. หนาเฉลี่ย ๐.๑๕ ม. พร้อมลงลูกรังไหล่ทางให้เรียบร้อย	-	-	๕๐๐,๐๐๐	๕๐๐,๐๐๐	๕๐๐,๐๐๐	มีถนนสำหรับ การคมนาคม ที่สะดวกขึ้น ร้อยละ ๗๐	ประชาชนได้รับความสะดวก รวดเร็วในการสัญจรไปมา และลดอุบัติเหตุทางถนนได้	กองช่าง
<b>บ้านบุญนวน ม.๖</b>											
๕๗	ก่อสร้างท่อลอดเหลี่ยม คสล. บ้านบุญนวน หมู่ ๖	เพื่อให้ระบบทางเดินน้ำไหล สะดวก ลดปัญหาน้ำท่วมขัง	ก่อสร้างท่อลอดเหลี่ยมถนน คสล. จำนวน ๑ จุด จุดก่อสร้าง N ๑๕.๖๑๑๒๔๗ E ๑๐๑.๕๓๐๖๔๒	-	-	๑๐๐,๐๐๐	-	-	มีช่องระบาย น้ำป้องกันน้ำ กัดเซาะถนน ร้อยละ ๗๐	ประชาชนได้รับการแก้ไข ปัญหาน้ำท่วมขังและความ เสียหายของทรัพย์สินและ ผลผลิตทางการเกษตร	กองช่าง



ที่	โครงการ	วัตถุประสงค์	เป้าหมาย (ผลผลิตของโครงการ)	งบประมาณและที่มา					ตัวชี้วัด (KPI)	ผลลัพธ์ที่คาดว่าจะได้รับ	หน่วยงาน ที่รับผิดชอบ
				๒๕๖๑ (บาท)	๒๕๖๒ (บาท)	๒๕๖๓ (บาท)	๒๕๖๔ (บาท)	๒๕๖๕ (บาท)			
๕๘	ก่อสร้างฝายน้ำล้น คสล. บ้านบุญนวน ม.๖	เพื่อกักเก็บน้ำไว้ใช้ในการ อุปโภค บริโภค	โดยดำเนินการถมดินไม่น้อย กว่า ๓๕๐ ลบ.ม. และก่อสร้างฝายน้ำล้น คสล. ขนาดกว้าง ๔ ม. ยาว ๑๓ ม. สันฝายสูง ๑ ม. ให้เรียบร้อย ตามรูปแบบรายการรอบต.ซบใหญ่กำหนด	๑๐๐,๐๐๐	-	-	-	-	ปริมาณน้ำ ที่กักเก็บ เพิ่มขึ้น ร้อยละ ๘๐	ประชาชนมีน้ำใช้เพื่อ การอุปโภคบริโภค และ การเกษตรอย่างเพียงพอ	กองช่าง
๕๙	ก่อสร้างถนนคอนกรีตเสริมเหล็ก เส้นปากคลองห่องเสือ บ้านบุญนวน ม.๖	เพื่อให้ประชาชนมีถนนสำหรับ ใช้ในการคมนาคมและขนส่งพืช ผลทางการเกษตรได้อย่าง สะดวกรวดเร็วและปลอดภัย	กว้าง ๔ ม. ยาว ๓๖.๕๐ ม. หนาเฉลี่ย ๐.๑๕ ม. หรือพื้นที่ไม่น้อยกว่า ๑๔๖ ตร.ม. พร้อมลงลูกรังไหลทางปริมาณลูกรังไม่น้อยกว่า ๕ ลบ.ม. ให้เรียบร้อยตามรูปแบบรายการแบบมาตรฐานงานทาง สำหรับองค์การปกครองส่วนท้องถิ่น เลขที่ ทถ.๒-๒๐๓	-	๑๐๐,๐๐๐	-	-	-	ประชาชน ได้รับข้อมูล ข่าวสารเพิ่มขึ้น ร้อยละ ๙๐	ประชาชนได้รับความ สะดวกรวดเร็วในการ สัญจรไปมาและลด อุบัติเหตุทางถนนได้	กองช่าง
๖๐	ก่อสร้างถนนคอนกรีตเสริมเหล็ก สายบุญนวน - คุ้มประมิ่งช้าง บ้านบุญนวน หมู่ ๖	เพื่อให้ประชาชนมีถนนสำหรับ ใช้ในการคมนาคมและขนส่งพืช ผลทางการเกษตรได้อย่าง สะดวกรวดเร็วและปลอดภัย	กว้าง ๕ ม. ยาว ๖๒ ม. หนา ๐.๑๕ ม. หรือพื้นที่เท คอนกรีตไม่น้อยกว่า ๓๑๐ ตร.ม. พร้อมลงลูกรังไหลทาง จุดเริ่มต้นโครงการ N ๑๕.๖๐๙๒๗๘ E ๑๐๑.๕๑๙๓๖๐ จุดสิ้นสุดโครงการ N ๑๕.๖๐๘๔๔๑ E ๑๐๑.๕๑๙๒๖๓	-	๑๕๐,๐๐๐	-	-	-	มีถนนสำหรับ การคมนาคม ที่สะดวกขึ้น ร้อยละ ๙๐	ประชาชนได้รับความ สะดวกรวดเร็วในการ สัญจรไปมาและลด อุบัติเหตุทางถนนได้	กองช่าง
๖๑	ยกทรงพูนดินถนนลูกรังเส้นใหม่ เส้นบ้านบุญนวน ม.๖ - เขา จอมแก้ว บ้านหนองใหญ่ ม.๗	เพื่อความสะดวกในการคมนาคม และลำเรียงพืชผลทางการเกษตร	กว้าง ๕ ม. ยาว ๕๕๐ ม. หนาเฉลี่ย ๐.๑๐ ม. พร้อมลงลูกรัง ปริมาณลูกรังไม่น้อยกว่า ๒๗๕ ลบ.ม. (ตามแบบ อบต.ซบใหญ่ กำหนด)	๑๐๐,๐๐๐	๑๐๐,๐๐๐	๑๐๐,๐๐๐	๑๐๐,๐๐๐	๑๐๐,๐๐๐	มีถนนสำหรับ การคมนาคม ที่สะดวกขึ้น ร้อยละ ๗๐	ประชาชนได้รับความสะดวก รวดเร็วในการสัญจรไปมา และลดอุบัติเหตุทางถนนได้	กองช่าง
๖๒	ก่อสร้างถนนลูกรังเข้าพื้นที่ การเกษตร บ้านบุญนวน ม.๖	เพื่อความสะดวกในการคมนาคม และขนส่งพืชผลทางการเกษตร	กว้าง ๕ ม. ยาว ๑,๘๐๐ ม. หนาเฉลี่ย ๐.๑๐ ม. หรือมีปริมาณ ลูกรังไม่น้อยกว่า ๙๐๐ ลบ.ม. (ตามแบบ อบต.ซบใหญ่กำหนด)	๑๐๐,๐๐๐	๑๐๐,๐๐๐	๑๐๐,๐๐๐	๑๐๐,๐๐๐	๑๐๐,๐๐๐	มีถนนสำหรับ การคมนาคม ที่สะดวกขึ้น ร้อยละ ๗๐	ประชาชนได้รับความสะดวก รวดเร็วในการสัญจรไปมา และลดอุบัติเหตุทางถนนได้	กองช่าง
๖๓	ขยายเขตประปาหมู่บ้าน บ้านบุญนวน ม.๖ (คุ้มประมิ่งช้าง)	เพื่อให้ประชาชนได้ใช้น้ำสะอาด ในการอุปโภค บริโภค	ขยายเขตประปาโดยการวางท่อ PVC ขนาด $\varnothing$ ๒ นิ้ว ชั้น ๘.๕ (ตามแบบ อบต.ซบใหญ่กำหนด)	๖๐,๐๐๐	๖๐,๐๐๐	๖๐,๐๐๐	๖๐,๐๐๐	๖๐,๐๐๐	ประชาชนมีน้ำสะอาด อุปโภคบริโภค ร้อยละ ๑๐๐	ประชาชนมีน้ำสะอาดเพื่อใช้ ในการอุปโภค บริโภค เพียงพอ	กองช่าง

ที่	โครงการ	วัตถุประสงค์	เป้าหมาย (ผลผลิตของโครงการ)	งบประมาณและที่มา					ตัวชี้วัด (KPI)	ผลลัพธ์ที่คาดว่าจะได้รับ	หน่วยงาน ที่รับผิดชอบ
				๒๕๖๑ (บาท)	๒๕๖๒ (บาท)	๒๕๖๓ (บาท)	๒๕๖๔ (บาท)	๒๕๖๕ (บาท)			
๖๔	ซ่อมแซมถนนลูกรังภายในหมู่บ้าน บ้านขุนนวน ม.๖	เพื่อให้ประชาชนมีถนนสำหรับ ใช้ในการคมนาคมและขนส่ง พืชผลทางการเกษตร	กว้าง ๕ ม. ยาว ๑,๘๐๐ ม. หนาเฉลี่ย ๐.๑๐ ม. หรือมีปริมาณ ลูกรังไม่น้อยกว่า ๘๐๐ ลบ.ม. (ตามแบบ อบต.ฉบับใหญ่กำหนด)	๑๐๐,๐๐๐	๑๐๐,๐๐๐	๑๐๐,๐๐๐	๑๐๐,๐๐๐	๑๐๐,๐๐๐	มีถนนสำหรับการ คมนาคม ที่สะดวกขึ้น ร้อยละ ๗๐	ประชาชนได้รับความสะดวก รวดเร็วในการสัญจรไปมา และลดอุบัติเหตุทางถนนได้	กองช่าง
๖๕	ก่อสร้างบล็อกคอนเวร์สเสริมเหล็ก บ้านขุนนวน ม.๖	เพื่อให้สามารถไหลได้สะดวก ลดปัญหาการท่วมขัง	บล็อกคอนเวร์สเสริมเหล็ก จำนวน ๒ จุด จุดที่ ๑ คุ่มโนนสำราญ , จุดที่ ๒ คุ่มตะวันออก (ตามแบบ อบต.ฉบับใหญ่ กำหนด)	๓๐๐,๐๐๐	๓๐๐,๐๐๐	๓๐๐,๐๐๐	๓๐๐,๐๐๐	๓๐๐,๐๐๐	ปัญหาน้ำท่วมขัง ลดลง ร้อยละ ๘๐	ประชาชนได้รับการแก้ไข ปัญหาน้ำท่วมและความ เสียหายของทรัพย์สินและ ผลผลิตทางการเกษตร	กองช่าง
๖๖	ขุดลอกคลองจอมแก้ว บ้านขุนนวน ม.๖	เพื่อจัดเก็บน้ำไว้ใช้การอุปโภค บริโภค	ขนาดกว้าง ๔๑ ม. ยาว ๑๑๒ ม. ลึก ๓ ม. ปริมาณดินขุด ๒,๗๗๖ ลบ.ม. (ตามแบบแปลน อบต.ฉบับใหญ่กำหนด)	๑๐๐,๐๐๐	๑๐๐,๐๐๐	๑๐๐,๐๐๐	๑๐๐,๐๐๐	๑๐๐,๐๐๐	ปริมาณน้ำที่ กักเก็บเพิ่มขึ้น ร้อยละ ๘๐	ประชาชนมีน้ำในการอุปโภค และบริโภคอย่างเพียงพอ	กองช่าง
๖๗	ก่อสร้างฝายน้ำล้น คุ่มตะวันออก บ้านขุนนวน ม.๖	เพื่อกักเก็บน้ำไว้ใช้การอุปโภค บริโภค	ขนาดกว้าง ๘ ม. กั้นคลอง กว้าง ๖ ม. ลึก ๒.๕ ม. ยาว ๕๐๐ ม. ปริมาณดินขุดไม่น้อยกว่า ๓,๑๐๐ ลบ.ม. (ตามแบบ อบต.ฉบับใหญ่ กำหนด)	๑๐๐,๐๐๐.๐	๑๐๐,๐๐๐	๓๐๐,๐๐๐	๓๐๐,๐๐๐	๓๐๐,๐๐๐	ปริมาณน้ำที่กักเก็บ เพิ่มขึ้น ร้อยละ ๘๐	ประชาชนมีน้ำในการอุปโภค และบริโภคอย่างเพียงพอ	กองช่าง
๖๘	ขุดลอกคลองครองเสือ หมู่ ๖	เพื่อให้ชาวบ้านมีน้ำใช้ทำการ เกษตรตลอดปี	ระยะทางประมาณ ๕๐๐ ม. กว้าง ๑๕ ม. ลึก ๕ ม. (ตามแบบแปลน อบต.ฉบับใหญ่กำหนด)	๕๐๐,๐๐๐	๕๐๐,๐๐๐	๕๐๐,๐๐๐	๕๐๐,๐๐๐	๕๐๐,๐๐๐	ปริมาณน้ำ ที่กักเก็บ เพิ่มขึ้น ร้อยละ ๘๐	ประชาชนมีน้ำในการอุปโภค และบริโภคอย่างเพียงพอ	กองช่าง
๖๙	ก่อสร้างถนนคอนกรีตเสริมเหล็ก ภายในหมู่บ้าน บ้านขุนนวน ม.๖	เพื่อให้ประชาชนมีถนนสำหรับ ใช้ในการคมนาคมได้อย่าง สะดวกรวดเร็ว	ถนน คสล. ขนาดกว้าง ๔ ม. ยาว ๑,๐๐๐ ม. หนาเฉลี่ย ๐.๑๕ ม. พร้อมลงลูกรัง ไหล่ทางให้เรียบร้อยละ ๗๐	-	-	๕๐๐,๐๐๐	๕๐๐,๐๐๐	๕๐๐,๐๐๐	มีถนนสำหรับ การคมนาคม ที่สะดวกขึ้น ร้อยละ ๗๐	ประชาชนได้รับความสะดวก รวดเร็วในการสัญจรไปมา และลดอุบัติเหตุทางถนนได้	กองช่าง
๖๙	ขุดเจาะน้ำบาดาล ภายในหมู่บ้าน บ้านขุนนวน ม.๖	เพื่อให้ชาวบ้านมีน้ำใช้ในการ อุปโภค บริโภคตลอดปี	๑.ขุดเจาะบ่อน้ำบาดาล ขนาด Ø ๔-๖ นิ้ว ลึก ๔๐-๖๐ ม. และต้องได้ปริมาณน้ำ ไม่น้อยกว่า ๓ ลบ.ม./ชม. ติดตั้งซัมเมอร์สพร้อม ตู้ควบคุมเครื่องสูบน้ำ (ตามแบบแปลน อบต.ฉบับใหญ่กำหนด)	-	-	๓๐๐,๐๐๐	๓๐๐,๐๐๐	๓๐๐,๐๐๐	มีน้ำอุปโภค บริโภคเพิ่มขึ้น ร้อยละ ๘๐	ประชาชนมีน้ำในการอุปโภค และบริโภคอย่างเพียงพอ	กองช่าง

ที่	โครงการ	วัตถุประสงค์	เป้าหมาย (ผลผลิตของโครงการ)	งบประมาณและที่มา					ตัวชี้วัด (KPI)	ผลลัพธ์ที่คาดว่าจะได้รับ	หน่วยงาน ที่รับผิดชอบ
				๒๕๖๑ (บาท)	๒๕๖๒ (บาท)	๒๕๖๓ (บาท)	๒๕๖๔ (บาท)	๒๕๖๕ (บาท)			
<b>บ้านหนองใหญ่ ม.๗</b>											
๗๐	ก่อสร้างถนนคอนกรีตเสริมเหล็กภายในหมู่บ้าน บ้านหนองใหญ่ ม.๗	เพื่อให้ประชาชนมีถนนสำหรับใช้ในการคมนาคมได้อย่างสะดวกรวดเร็ว	ถนน คสล. ขนาดกว้าง ๔ ม. ยาว ๔๗ ม. หนาเฉลี่ย ๐.๑๕ ม. หรือมีปริมาตรเทคอนกรีตไม่น้อยกว่า ๑๘๘ ตร.ม. พร้อมลงลูกรัง ไหล่ทางให้เรียบร้อย ตามแบบมาตรฐานของกรมการปกครอง กระทรวงมหาดไทย (แบบเลขที่ ท.๑-๐๑) จุดเริ่มต้นโครงการ N ๑๕.๖๓๒๔๕๙ E ๑๐๑.๔๙๓๑๔๕ จุดสิ้นสุดโครงการ N ๑๕.๖๓๒๒๗๔ E ๑๐๑.๔๙๓๗๗๖	-	-	๑๐๐,๐๐๐	-	-	มีถนนสำหรับการคมนาคมที่สะดวกขึ้น ร้อยละ ๗๐	ประชาชนได้รับความสะดวกรวดเร็วในการสัญจรไปมา และลดอุบัติเหตุทางถนนได้	กองช่าง
๗๑	ก่อสร้างถนนคอนกรีตเสริมเหล็กภายในหมู่บ้าน บ้านหนองใหญ่ ม.๗	เพื่อให้ประชาชนมีถนนสำหรับใช้ในการคมนาคมได้อย่างสะดวกรวดเร็ว	ถนน คสล. ขนาดกว้าง ๔ ม. ยาว ๔๒ ม. หนาเฉลี่ย ๐.๑๕ ม. หรือมีพื้นที่ไม่น้อยกว่า ๑๖๘ ตร.ม. พร้อมลงลูกรัง ไหล่ทางให้เรียบร้อย ตามรูปแบบ อบต. ซับใหญ่กำหนด	๑๐๐,๐๐๐	-	-	-	-	มีถนนสำหรับการคมนาคมที่สะดวกขึ้น ร้อยละ ๗๐	ประชาชนได้รับความสะดวกรวดเร็วในการสัญจรไปมาและลดอุบัติเหตุทางถนนได้	กองช่าง
๗๒	ก่อสร้างถนนคอนกรีตเสริมเหล็กบ้านหนองใหญ่ ม.๗	เพื่อให้ประชาชนมีถนนสำหรับใช้ในการคมนาคมได้อย่างสะดวกรวดเร็ว	ถนน คสล. ขนาดกว้าง ๔ ม. ยาว ๓๖.๕๐ ม. หนาเฉลี่ย ๐.๑๕ ม. หรือมีพื้นที่คอนกรีตไม่น้อยกว่า ๑๔๖ ตร.ม. พร้อมลงลูกรัง ไหล่ทางปริมาณลูกรังไม่น้อยกว่า ๕ ลบ.ม. ให้เรียบร้อยตามแบบมาตรฐานงานทางสำหรับ อบท.เลขที่ ทถ.๒-๒๐๓	-	๑๐๐,๐๐๐	-	-	-	มีถนนสำหรับการคมนาคมที่สะดวกขึ้น ร้อยละ ๗๐	ประชาชนได้รับความสะดวกรวดเร็วในการสัญจรไปมาและลดอุบัติเหตุทางถนนได้	กองช่าง
๗๓	ซ่อมแซมถนนลาดยาง(Asphaltic Concrete) สายบ้านหนองใหญ่ ม.๗ - นายางหลัก	เพื่อให้ประชาชนมีถนนสำหรับใช้ในการคมนาคมได้อย่างสะดวกรวดเร็วและปลอดภัย	กว้าง ๖ ม. ยาวรวม ๒๕๐ ม. จุดเริ่มต้นโครงการ N ๑๕.๖๒๒๗๔๓ E ๑๐๑.๕๐๒๔๗๙ จุดสิ้นสุดโครงการ N ๑๕.๖๓๓๗๗๗ E ๑๐๑.๕๐๓๕๐๙	-	๔๐๐,๐๐๐	-	-	-	มีถนนสำหรับการคมนาคมที่สะดวกขึ้น ร้อยละ ๗๐	ประชาชนได้รับความสะดวกรวดเร็วในการสัญจรไปมาและลดอุบัติเหตุทางถนนได้	กองช่าง
๗๔	ก่อสร้างถนนลูกรังเข้าพื้นที่การเกษตรบ้านหนองใหญ่ หมู่ ๗	เพื่อความสะดวกในการคมนาคมและขนส่งพืชผลทางการเกษตร	กว้าง ๕ ม. ยาว ๑,๘๐๐ ม. หนาเฉลี่ย ๐.๑๐ ม. หรือมีปริมาณลูกรังไม่น้อยกว่า ๙๐๐ ลบ.ม. (ตามแบบ อบต. ซับใหญ่กำหนด)	๑๐๐,๐๐๐	๑๐๐,๐๐๐	๑๐๐,๐๐๐	๑๐๐,๐๐๐	๑๐๐,๐๐๐	มีถนนสำหรับการคมนาคมที่สะดวกขึ้น ร้อยละ ๗๐	ประชาชนได้รับความสะดวกรวดเร็วในการสัญจรไปมาและลดอุบัติเหตุทางถนนได้	กองช่าง

ที่	โครงการ	วัตถุประสงค์	เป้าหมาย (ผลผลิตของโครงการ)	งบประมาณและที่มา					ตัวชี้วัด (KPI)	ผลลัพธ์ที่คาดว่าจะได้รับ	หน่วยงาน ที่รับผิดชอบ
				๒๕๖๑ (บาท)	๒๕๖๒ (บาท)	๒๕๖๓ (บาท)	๒๕๖๔ (บาท)	๒๕๖๕ (บาท)			
๗๕	ซ่อมแซมถนนลาดยางภายในหมู่บ้าน บ้านหนองใหญ่ ม.๗	เพื่อสะดวกในการคมนาคมและขนส่งพืชผลทางการเกษตร	ซ่อมแซมถนนลาดยางจุดที่ชำรุด บ้านหนองใหญ่ ม.๗ (ตามแบบ อบต.ชัยใหญ่ กำหนด)	๑๐๐,๐๐๐	๑๐๐,๐๐๐	๑๐๐,๐๐๐	๑๐๐,๐๐๐	๑๐๐,๐๐๐	มีถนนสำหรับการคมนาคมที่สะดวกขึ้น ร้อยละ ๗๐	ประชาชนได้รับความสะดวกเร็วในการสัญจรไปมาและลดอุบัติเหตุทางถนนได้	กองช่าง
๗๖	เจาะบ่อบาดาล บ้านหนองใหญ่ ม.๗	เพื่อให้ประชาชนสำหรับใช้ในการอุปโภค บริโภค	ขุดเจาะบ่อบาดาล ความลึกไม่น้อยกว่า ๔๕ ม. หรือจนกว่าจะได้น้ำอุปโภคบริโภคติดตั้งเครื่องสูบน้ำและอุปกรณ์ไฟฟ้าให้เรียบร้อย (ตามแบบ อบต.ชัยใหญ่กำหนด)	-	๑๐๐,๐๐๐	๑๐๐,๐๐๐	๑๐๐,๐๐๐	๑๐๐,๐๐๐	ประชาชนมีน้ำสะอาดอุปโภคบริโภค ร้อยละ ๙๐	ประชาชนมีน้ำสะอาดเพื่อใช้ในการอุปโภคบริโภค เพียงพอ	กองช่าง
๗๗	ขุดลอกลำห้วยจอมแก้ว บ้านหนองใหญ่ ม.๗	เพื่อเก็บน้ำไว้ใช้ในการเกษตรการอุปโภค บริโภค	กว้าง ๑๔ ม. ยาว ๑๕๐ ม. ลึก ๓ ม. ปริมาณดินขุด ๒,๘๕๐ ลบ.ม. (ตามแบบ อบต.ชัยใหญ่กำหนด)	๑๐๐,๐๐๐	๑๐๐,๐๐๐	๑๐๐,๐๐๐	๑๐๐,๐๐๐	๑๐๐,๐๐๐	ปริมาณน้ำที่กักเก็บเพิ่มขึ้น	ประชาชนมีน้ำสะอาดเพื่อใช้ในการอุปโภคบริโภค เพียงพอ	กองช่าง
๗๘	ขุดลอกสระน้ำสาธารณประโยชน์ บ้านหนองใหญ่ ม.๗	เพื่อเก็บน้ำไว้ใช้ในการเกษตรการอุปโภค บริโภค	ขุดลอกข้างสระ ขนาดกว้าง ยาว ๑๑๕ ม. ลึก ๓ ม. ปริมาณดินขุด ๒,๗๖๐ ลบ.ม. (ตามแบบ อบต.ชัยใหญ่ กำหนด)	๑๐๐,๐๐๐	๑๐๐,๐๐๐	๑๐๐,๐๐๐	๑๐๐,๐๐๐	๑๐๐,๐๐๐	ปริมาณน้ำที่กักเก็บเพิ่มขึ้น	ประชาชนมีน้ำสะอาดเพื่อใช้ในการอุปโภคบริโภค เพียงพอ	กองช่าง
๗๙	ก่อสร้างฝายกั้นน้ำแบบมีแกนลำห้วยจอมแก้ว บ้านหนองใหญ่ ม.๗	เพื่อกักเก็บน้ำไว้ใช้ในการอุปโภคบริโภค	ฝายกั้นน้ำแบบมีแกนลำห้วยจอมแก้ว ช่วงบ้านหนองใหญ่ หมู่ ๗	-	๒๕๐,๐๐๐	-	-	-	ปริมาณที่กักเก็บน้ำเพิ่มขึ้น ร้อยละ ๗๐	ประชาชนมีน้ำในการอุปโภค บริโภคอย่างเพียงพอ	กองช่าง
๘๐	ติดตั้งพลังงานแสงอาทิตย์ (โซลาร์เซลล์) บ้านหนองใหญ่ ม.๗	เพื่อให้มีไฟฟ้าส่องสว่างใช้ในเวลากลางคืน	ติดตั้งแผงโซลาร์เซลล์ พร้อมแบตเตอรี่สำรองไฟฟ้า (ตามแบบ อบต.ชัยใหญ่กำหนด)	๑๐๐,๐๐๐	๑๐๐,๐๐๐	๑๐๐,๐๐๐	๑๐๐,๐๐๐	๑๐๐,๐๐๐	มีไฟฟ้าแบบโซลาร์เซลล์เพิ่มขึ้น ร้อยละ ๔๐	ประชาชนมีความปลอดภัยในการสัญจรไปมาในเวลากลางคืน	กองช่าง

ที่	โครงการ	วัตถุประสงค์	เป้าหมาย (ผลผลิตของโครงการ)	งบประมาณและที่มา					ตัวชี้วัด (KPI)	ผลลัพธ์ที่คาดว่าจะได้รับ	หน่วยงาน ที่รับผิดชอบ
				๒๕๖๑ (บาท)	๒๕๖๒ (บาท)	๒๕๖๓ (บาท)	๒๕๖๔ (บาท)	๒๕๖๕ (บาท)			
๘๑	ก่อสร้างถนนคอนกรีตเสริมเหล็กภายในหมู่บ้าน บ้านหนองใหญ่ ม.๗	เพื่อให้ประชาชนมีถนนสำหรับใช้ในการคมนาคมได้อย่างสะดวกรวดเร็ว	ถนน คสล. ขนาดกว้าง ๔ ม. ยาว ๑,๐๐๐ ม.หนาเฉลี่ย ๐.๑๕ ม. พร้อมลงลูกรัง ไหล่ทางให้เรียบร้อย	-	-	๕๐๐,๐๐๐	๕๐๐,๐๐๐	๕๐๐,๐๐๐	มีถนนสำหรับการคมนาคมที่สะดวกขึ้น ร้อยละ ๗๐	ประชาชนได้รับความสะดวกรวดเร็วในการสัญจรไปมา และลดอุบัติเหตุทางถนนได้	กองช่าง
๘๒	ติดตั้งเสียงตามสายภายในหมู่บ้านหนองใหญ่ ม.๗	เพื่อเผยแพร่ข่าวสารให้ประชาชนทราบอย่างทั่วถึง	ดำเนินการติดตั้งเครื่องขยายเสียง พร้อมเดินสายไฟยาวรวม ๒,๔๐๐ ม. พร้อมติดตั้งลำโพงฮอน ๑๕ ชุด ให้เรียบร้อยตามรูปแบบ อบต.ชัยใหญ่กำหนด	-	-	๒๐๐,๐๐๐	๒๐๐,๐๐๐	๒๐๐,๐๐๐	ประชาชนได้รับข้อมูลข่าวสาร เพิ่มขึ้น ร้อยละ ๙๐	ประชาชนได้รับข่าวสารอย่างทั่วถึง	กองช่าง
<b>บ้านตลุกคูณ ม.๘</b>											
๘๒	ก่อสร้างถนนคอนกรีตเสริมเหล็กภายในหมู่บ้าน บ้านตลุกคูณ ม.๘	เพื่อให้ประชาชนมีถนนสำหรับใช้ในการคมนาคมได้อย่างสะดวกรวดเร็ว	ถนน คสล. ขนาดกว้าง ๔ ม. ยาว ๔๗ ม.หนาเฉลี่ย ๐.๑๕ ม. หรือมีปริมาตรเทคอนกรีตไม่น้อยกว่า ๑๘๘ ตร.ม. พร้อมลงลูกรัง ไหล่ทางให้เรียบร้อยตามแบบมาตรฐานของกรมการปกครอง กระทรวงมหาดไทย (แบบเลขที่ ท.๑-๑๑) จุดเริ่มต้นโครงการ N ๑๕.๕๕๐๒๖๒ E ๑๐๑.๖๐๑๕๒๓ จุดสิ้นสุดโครงการ N ๑๕.๕๕๐๐๐๔ E ๑๐๑.๖๐๑๐๙๓	-	-	๑๐๐,๐๐๐	-	-	มีถนนสำหรับการคมนาคมที่สะดวกขึ้น ร้อยละ ๗๐	ประชาชนได้รับความสะดวกรวดเร็วในการสัญจรไปมา และลดอุบัติเหตุทางถนนได้	กองช่าง
๘๓	ติดตั้งเสียงตามสายภายในหมู่บ้านตลุกคูณ ม.๘	เพื่อเผยแพร่ข่าวสารให้ประชาชนทราบอย่างทั่วถึง	ดำเนินการติดตั้งเครื่องขยายเสียงพร้อมเดินสายไฟ ยาวรวม ๒,๔๐๐ ม. พร้อมติดตั้งลำโพงฮอน ๑๕ ชุด ให้เรียบร้อยตามรูปแบบ อบต.ชัยใหญ่กำหนด	๑๐๐,๐๐๐	-	-	-	-	ประชาชนได้รับข้อมูลข่าวสาร เพิ่มขึ้น ร้อยละ ๙๐	ประชาชนได้รับข่าวสารอย่างทั่วถึง	กองช่าง
๘๔	ก่อสร้างถนนคอนกรีตเสริมเหล็กคุ่มพวงทอง บ้านตลุกคูณ ม.๘	เพื่อให้ประชาชนมีถนนสำหรับใช้ในการคมนาคมได้อย่างสะดวกรวดเร็วและปลอดภัย	ผิวจราจรกว้าง ๔ ม. ยาว ๓๖.๕๐ ม. หนาเฉลี่ย ๐.๑๕ ม. หรือมีพื้นที่คอนกรีตไม่น้อยกว่า ๑๔๖ ตร.ม. พร้อมลงลูกรัง ไหล่ทางปริมาณลูกรังไม่น้อยกว่า ๕ ลบ.ม. ให้เรียบร้อยตามแบบมาตรฐานงานทางสำหรับ อปท.เลขที่ ทถ.๒-๒๐๓	-	๑๐๐,๐๐๐	-	-	-	มีถนนสำหรับการคมนาคมที่สะดวกขึ้น ร้อยละ ๗๐	ประชาชนได้รับความสะดวกรวดเร็วในการสัญจรไปมาและลดอุบัติเหตุทางถนนได้	กองช่าง

ที่	โครงการ	วัตถุประสงค์	เป้าหมาย (ผลผลิตของโครงการ)	งบประมาณและที่มา					ตัวชี้วัด (KPI)	ผลลัพธ์ที่คาดว่าจะได้รับ	หน่วยงาน ที่รับผิดชอบ
				๒๕๖๑ (บาท)	๒๕๖๒ (บาท)	๒๕๖๓ (บาท)	๒๕๖๔ (บาท)	๒๕๖๕ (บาท)			
๘๕	ซ่อมแซมถนนลาดยาง (Asphaltic Concrete) สายทาง บ้านโนนสะอาด - บ้านตลุกคูณ	เพื่อให้ประชาชนมีถนนสำหรับใช้ในการคมนาคมและขนส่งพืชผลทางการเกษตรได้อย่างสะดวกรวดเร็วและปลอดภัย	กว้าง ๖ ม. ยาวรวม ๒๕๐ ม. จุดเริ่มต้นโครงการ N ๑๕.๕๘๖๔๑๐ E ๑๐๑.๖๒๔๕๓๕ จุดสิ้นสุดโครงการ N ๑๕.๕๘๘๖๕๓ E ๑๐๑.๖๐๔๙๗๗	-	๔๐๐,๐๐๐	-	-	-	มีถนนสำหรับการคมนาคมที่สะดวกขึ้น ร้อยละ ๗๐	ประชาชนได้รับความสะดวกรวดเร็วในการสัญจรไปมาและลดอุบัติเหตุทางถนนได้	กองช่าง
๘๖	ซ่อมแซมถนนลูกรังเข้าพื้นที่การเกษตร บ้านตลุกคูณ ม. ๘	เพื่อให้ประชาชนมีถนนสำหรับใช้ในการคมนาคมและขนส่งพืชผลทางการเกษตร	กว้าง ๕ ม. ยาว ๑,๘๐๐ ม. หนาเฉลี่ย ๐.๑๐ ม. หรือมีปริมาณลูกรังไม่น้อยกว่า ๙๐๐ ลบ.ม. (ตามแบบ อบต. ชั้บใหญ่กำหนด)	๑๐๐,๐๐๐	๑๐๐,๐๐๐	๑๐๐,๐๐๐	๑๐๐,๐๐๐	๑๐๐,๐๐๐	มีถนนสำหรับการคมนาคมที่สะดวกขึ้น ร้อยละ ๗๐	ประชาชนได้รับความสะดวกรวดเร็วในการสัญจรไปมาและลดอุบัติเหตุทางถนนได้	กองช่าง
๘๗	ยกเครื่องพื้นดินถนนลูกรังบดอัด บ้านตลุกคูณ ม. ๘	เพื่อสะดวกในการคมนาคมและขนส่งพืชผลทางการเกษตร	กว้าง ๕ ม. ยาว ๑,๑๐๐ ม. หนาเฉลี่ย ๐.๑๐ ม. พร้อมลูกรัง ปริมาณลูกรังไม่น้อยกว่า ๕๕๐ ลบ.ม. (ตามแบบ อบต. ชั้บใหญ่ กำหนด)	-	๒๐๐,๐๐๐	๑๕๐,๐๐๐	๑๕๐,๐๐๐	๑๕๐,๐๐๐	มีถนนสำหรับการคมนาคมที่สะดวกขึ้น ร้อยละ ๗๐	ประชาชนได้รับความสะดวกรวดเร็วในการสัญจรไปมาและลดอุบัติเหตุทางถนนได้	กองช่าง
๘๘	ก่อสร้างถนนลูกรังเข้าพื้นที่การเกษตร บ้านตลุกคูณ ม. ๘	เพื่อความสะดวกในการคมนาคมและขนส่งพืชผลทางการเกษตร	กว้าง ๕ ม. ยาว ๑,๘๐๐ ม. หนาเฉลี่ย ๐.๑๐ ม. หรือมีปริมาณลูกรังไม่น้อยกว่า ๙๐๐ ลบ.ม. (ตามแบบ อบต. ชั้บใหญ่กำหนด)	๑๐๐,๐๐๐	๑๐๐,๐๐๐	๑๐๐,๐๐๐	๑๐๐,๐๐๐	๑๐๐,๐๐๐	มีถนนสำหรับการคมนาคมที่สะดวกขึ้น ร้อยละ ๗๐	ประชาชนได้รับความสะดวกรวดเร็วในการสัญจรไปมาและลดอุบัติเหตุทางถนนได้	กองช่าง
๘๙	ก่อสร้างระบบกรองน้ำประปา หมู่บ้าน (คุ้มมะพร้าวหวาน) บ้านตลุกคูณ ม. ๘	เพื่อให้ประชาชนได้ใช้น้ำสะอาดในการอุปโภค บริโภค	ติดตั้งเครื่องกรองน้ำ ถังกรองเหล็กขนาด Ø ๑.๕๐ ม. พร้อมอุปกรณ์ จำนวน ๑ ชุด - กรวดทรายกรองน้ำ, สารกรองคาร์บอน, สารกรองแมงกานีส - แทนฐานคอนกรีตเสริมเหล็ก ขนาด ๑.๘๐x๑.๘๐ ม.	๑๐๐,๐๐๐	๑๐๐,๐๐๐	๑๐๐,๐๐๐	๑๐๐,๐๐๐	๑๐๐,๐๐๐	ประชาชนมีน้ำสะอาดในการอุปโภค บริโภค ร้อยละ ๙๐	ประชาชนมีน้ำในการอุปโภค บริโภคอย่างเพียงพอ	กองช่าง
๙๐	ปรับปรุงท่อถังและเจาะบ่อบาดาล บ้านตลุกคูณ ม. ๘	เพื่อให้ประชาชนได้ใช้น้ำสะอาดในการอุปโภค บริโภค	ซ่อมแซมท่อถัง ขนาดกว้าง เฉลี่ย ๒.๕ ม. ยาว ๒.๕ ม. และขุดเจาะบ่อบาดาล ความลึกไม่น้อยกว่า ๔๕ ม. หรือจนกว่าจะได้น้ำอุปโภคบริโภค พร้อมติดตั้งเครื่องสูบน้ำและอุปกรณ์ไฟฟ้า และติดตั้งป้ายโครงการ (ตามแบบ อบต. ชั้บใหญ่กำหนด) พิกัดที่ตั้ง N ๑๕.๕๙๑๓๙ E ๑๐๑.๖๐๓๘๒	๑๒๐,๐๐๐	๑๒๐,๐๐๐	๑๒๐,๐๐๐	๑๒๐,๐๐๐	๑๒๐,๐๐๐	ประชาชนมีน้ำสะอาดอุปโภค บริโภค ร้อยละ ๙๐	ประชาชนมีน้ำในการอุปโภค บริโภคอย่างเพียงพอ	กองช่าง

ที่	โครงการ	วัตถุประสงค์	เป้าหมาย (ผลผลิตของโครงการ)	งบประมาณและที่มา					ตัวชี้วัด (KPI)	ผลลัพธ์ที่คาดว่าจะได้รับ	หน่วยงาน ที่รับผิดชอบ
				๒๕๖๑ (บาท)	๒๕๖๒ (บาท)	๒๕๖๓ (บาท)	๒๕๖๔ (บาท)	๒๕๖๕ (บาท)			
๙๑	ก่อสร้างถนนคอนกรีตเสริมเหล็ก บ้านตลุกคูณ ม.๘	เพื่อให้ประชาชนมีถนนสำหรับใช้ในการคมนาคมได้อย่างสะดวกรวดเร็ว	ถนน คสล. ขนาดกว้าง ๔ ม. ยาว ๑,๐๐๐ ม. หนาเฉลี่ย ๐.๑๕ ม. พร้อมลงลูกรัง ไหล่ทางให้เรียบร้อย (ตามแบบ อบต. ชับใหญ่กำหนด)	-	-	๕๐๐,๐๐๐	๕๐๐,๐๐๐	๕๐๐,๐๐๐	มีถนนสำหรับการคมนาคมที่สะดวกขึ้น ร้อยละ ๗๐	ประชาชนได้รับความสะดวก รวดเร็วในการสัญจรไปมา และลดอุบัติเหตุทางถนนได้	กองช่าง
	<b>บ้านชัยห่าง ม.๙</b>										
๙๒	ก่อสร้างถนนคอนกรีตเสริมเหล็ก ภายในหมู่บ้าน บ้านชัยห่าง ม.๙	เพื่อให้ประชาชนมีถนนสำหรับใช้ในการคมนาคมได้อย่างสะดวกรวดเร็ว	ถนน คสล. ขนาดกว้าง ๔ ม. ยาว ๔๗ ม. หนาเฉลี่ย ๐.๑๕ ม. หรือมีปริมาตรเทคอนกรีตไม่น้อยกว่า ๑๘๘ ตร.ม. พร้อมลงลูกรัง ไหล่ทางให้เรียบร้อย ตามแบบมาตรฐานของกรมการปกครอง กระทรวงมหาดไทย (แบบเลขที่ ท.๑-๐๑) จุดเริ่มต้นโครงการ N ๑๕.๖๐๔๔๘๖ E ๑๐๑.๕๖๗๒๗๕ จุดสิ้นสุดโครงการ N ๑๕.๖๐๕๔๒๓ E ๑๐๑.๕๖๖๘๗๔	-	-	๑๐๐,๐๐๐	-	-	มีถนนสำหรับการคมนาคมที่สะดวกขึ้น ร้อยละ ๗๐	ประชาชนได้รับความสะดวก รวดเร็วในการสัญจรไปมา และลดอุบัติเหตุทางถนนได้	กองช่าง
๙๓	ก่อสร้างห้องถังประปา พร้อมระบบไฟฟ้า บ้านชัยห่าง ม.๙	เพื่อให้ประชาชนได้ใช้น้ำสะอาดในการอุปโภค บริโภค	ก่อสร้างห้องถังสูง ขนาดกว้าง ๒ ม. ยาว ๒ ม. หรือพื้นที่ก่อสร้างไม่น้อยกว่า ๔ ตร.ม. พร้อมถังน้ำขนาด ๒,๐๐๐ ลิตร จำนวน ๑ ถัง และเจาะบ่อบาดาล ความลึกไม่น้อยกว่า ๔๕ ม. หรือจนกว่าจะได้น้ำอุปโภค-บริโภค พร้อมติดตั้งเครื่องสูบน้ำและอุปกรณ์ไฟฟ้าให้เรียบร้อย ตามรูปแบบรายการ อบต. ชับใหญ่ กำหนด	๑๐๐,๐๐๐	-	-	-	-	ประชาชนมีน้ำสะอาดในการอุปโภคบริโภค	ประชาชนมีน้ำในการอุปโภค บริโภคอย่างเพียงพอ	กองช่าง
๙๔	ก่อสร้างถนนคอนกรีตเสริมเหล็ก คุ่มชัยยาง ทิศตะวันออก บ้านชัยห่าง หมู่ ๙	เพื่อให้ประชาชนมีถนนสำหรับใช้ในการคมนาคมได้อย่างสะดวกรวดเร็วและปลอดภัย	ผิวจราจรกว้าง ๔ ม. ยาว ๓๖.๕๐ ม. หนาเฉลี่ย ๐.๑๕ ม. หรือมีพื้นที่คอนกรีตไม่น้อยกว่า ๑๔๖ ตร.ม. พร้อมลงลูกรัง ไหล่ทางปริมาณลูกรังไม่น้อยกว่า ๕ ลบ.ม. ให้เรียบร้อยตามแบบรายการ แบบมาตรฐานงานทางสำหรับ อปท. เลขที่ ทถ.๒-๒๐๓	-	๑๐๐,๐๐๐	-	-	-	มีถนนสำหรับการคมนาคมที่สะดวกขึ้น ร้อยละ ๗๐	ประชาชนได้รับความสะดวก รวดเร็วในการสัญจรไปมา และลดอุบัติเหตุทางถนนได้	กองช่าง

ที่	โครงการ	วัตถุประสงค์	เป้าหมาย (ผลผลิตของโครงการ)	งบประมาณและที่มา					ตัวชี้วัด (KPI)	ผลลัพธ์ที่คาดว่าจะได้รับ	หน่วยงาน ที่รับผิดชอบ
				๒๕๖๑ (บาท)	๒๕๖๒ (บาท)	๒๕๖๓ (บาท)	๒๕๖๔ (บาท)	๒๕๖๕ (บาท)			
๙๕	ก่อสร้างถนนคอนกรีตเสริมเหล็กภายในหมู่บ้านซบห่าง หมู่ ๙	เพื่อให้ประชาชนมีถนนสำหรับใช้ในการคมนาคมได้อย่างสะดวกรวดเร็วและปลอดภัย	ขนาดกว้าง ๕ ม. ยาว ๑๐๓ ม. หนา ๐.๑๕ ม. หรือมีพื้นที่เทคอนกรีตไม่น้อยกว่า ๕๑๕ ตร.ม. พร้อมลงลูกรังไหล่ทางจุดเริ่มต้นโครงการ N ๑๕.๕๙๗๓๘๓ E ๑๐๑.๕๓๕๗๒๓ จุดสิ้นสุดโครงการ N ๑๕.๕๙๖๘๘๗ E ๑๐๑.๕๓๖๕๒๘	-	๒๕๐,๐๐๐	-	-	-	มีถนนสำหรับการคมนาคมที่สะดวกขึ้น ร้อยละ ๗๐	ประชาชนได้รับความสะดวกรวดเร็วในการสัญจรไปมาและลดอุบัติเหตุทางถนนได้	กองช่าง
๙๖	ยกเครื่องดินลูกรังบดอัดภายในหมู่บ้าน บ้านซบห่าง หมู่ ๙	เพื่อความสะดวกในการคมนาคมและลำเลียงพืชผลการเกษตร	กว้าง ๖ ม. ยาว ๒๕ กม. หนาเฉลี่ย ๐.๑๐ ม. พร้อมลงลูกรังปริมาณลูกรังไม่น้อยกว่า ๒๗๕ ลบ.ม. (ตามแบบ อบต.ซบใหญ่ กำหนด)	๑๐๐,๐๐๐	๑๐๐,๐๐๐	๓๐๐,๐๐๐	๓๐๐,๐๐๐	๓๐๐,๐๐๐	มีถนนสำหรับการคมนาคมที่สะดวกขึ้น ร้อยละ ๗๐	ประชาชนได้รับความสะดวกรวดเร็วในการสัญจรไปมาและลดอุบัติเหตุทางถนนได้	กองช่าง
๙๗	ก่อสร้างระบบน้ำประปาหอดังสูงบาดาล บ้านซบห่าง ม.๙	เพื่อให้ประชาชนได้ใช้น้ำสะอาดในการอุปโภค บริโภค	ก่อสร้างหอดัง ขนาดกว้างเฉลี่ย ๒.๕ ม.ยาว ๒.๕ ม. หรือพื้นที่ก่อสร้างไม่น้อยกว่า ๖.๒๕ ตร.ม. พร้อมระบบประปาให้เรียบร้อย (ตามแบบ อบต.ซบใหญ่กำหนด)	๑๐๐,๐๐๐	๑๐๐,๐๐๐	๑๐๐,๐๐๐	๑๐๐,๐๐๐	๑๐๐,๐๐๐	ประชาชนมีน้ำสะอาดในการอุปโภคบริโภค	ประชาชนมีน้ำในการอุปโภค บริโภคอย่างเพียงพอ	กองช่าง
๙๘	ขยายเขตประปาหมู่บ้าน บ้านซบห่าง ม.๙	เพื่อให้ประชาชนได้ใช้น้ำสะอาดในการอุปโภค บริโภค	ขยายเขตประปาโดยการวางท่อ PVC ขนาด ๑๒ นิ้ว ชั้น ๘.๕ ยาวรวม ๑,๐๐๐ ม. (ตามแบบ อบต.ซบใหญ่กำหนด)	๗๐,๐๐๐	๗๐,๐๐๐	๗๐,๐๐๐	๗๐,๐๐๐	๗๐,๐๐๐	ประชาชนมีน้ำสะอาดอุปโภคบริโภค ร้อยละ ๙๐	ประชาชนมีน้ำในการอุปโภค บริโภคอย่างเพียงพอ	กองช่าง
๙๙	ก่อสร้างรั้วกั้นรอบแนวเขตที่สาธารณะ บ้านซบห่าง ม.๙	เพื่อให้ประชาชนทราบพื้นที่สาธารณะที่เป็นสัดส่วน มีแนวเขตระบุชัดเจน	ก่อสร้างรั้วโดยรอบพื้นที่ในเขตพื้นที่สาธารณะหมู่บ้าน (ตามแบบ อบต.ซบใหญ่กำหนด)	๑๐๐,๐๐๐	๑๐๐,๐๐๐	๑๐๐,๐๐๐	๑๐๐,๐๐๐	๑๐๐,๐๐๐	มีแนวเขตพื้นที่สาธารณะหมู่บ้านเพิ่มขึ้น ร้อยละ ๒๐	มีรั้วแสดงแนวเขตพื้นที่สาธารณะของหมู่บ้าน	กองช่าง
๑๐๐	ก่อสร้างลานกีฬาเนกประสงค์ บ้านซบห่าง ม.๙	เพื่อส่งเสริมให้ประชาชนได้เล่นกีฬาและออกกำลังกาย	ขนาดกว้าง ๒๐ ม. ยาว ๓๐ ม. หนา ๐.๐๕ เมตร หรือพื้นที่คอนกรีตเสริมเหล็กไม่น้อยกว่า ๖๐๐ ตร.ม.และลงดินลูกรังไหล่คอนกรีตสีข้างกว้างเฉลี่ย ๐.๕๐ ม. (ตามแบบ อบต.ซบใหญ่ กำหนด)	๑๐๐,๐๐๐	๑๐๐,๐๐๐	๑๐๐,๐๐๐	๑๐๐,๐๐๐	๑๐๐,๐๐๐	มีสถานที่ออกกำลังกายและเล่นกีฬาเพิ่มขึ้น ร้อยละ ๒๐	ประชาชนมีสถานที่เล่นกีฬาและออกกำลังกายและมีสุขภาพดี	กองช่าง
๑๐๑	ติดตั้งเสียงตามสายภายในหมู่บ้าน บ้านซบห่าง ม.๙	เพื่อเผยแพร่ข่าวสารให้ประชาชนทราบอย่างทั่วถึง	ติดตั้งเครื่องขยายเสียง ขนาด ๑,๐๐๐ w. เดินสายยาวรวม ๑,๒๐๐ ม. -ลำโพงฮอน ๑๒ ตัว , ไมโครโฟน ๒ ตัว และเครื่องเล่น DVD จำนวน ๑ เครื่อง ตามรูปแบบ อบต.ซบใหญ่กำหนด	๑๐๐,๐๐๐	๑๐๐,๐๐๐	๑๐๐,๐๐๐	๑๐๐,๐๐๐	๑๐๐,๐๐๐	ประชาชนได้รับข้อมูลข่าวสารเพิ่มขึ้น ร้อยละ ๙๐	ประชาชนได้รับข่าวสารอย่างทั่วถึง	กองช่าง



ที่	โครงการ	วัตถุประสงค์	เป้าหมาย (ผลผลิตของโครงการ)	งบประมาณและที่มา					ตัวชี้วัด (KPI)	ผลลัพธ์ที่คาดว่าจะได้รับ	หน่วยงาน ที่รับผิดชอบ
				๒๕๖๑ (บาท)	๒๕๖๒ (บาท)	๒๕๖๓ (บาท)	๒๕๖๔ (บาท)	๒๕๖๕ (บาท)			
๑๐๒	ชุดลอกสระน้ำภายในหมู่บ้าน บ้านซับห่าง หมู่ ๙	เพื่อจัดเก็บน้ำไว้ใช้การอุปโภค บริโภค	บ้านซับห่าง หมู่ ๙ ตามรูปแบบ อบต.ซับใหญ่กำหนด	๒๐๐,๐๐๐	๒๐๐,๐๐๐	๒๐๐,๐๐๐	๒๐๐,๐๐๐	๒๐๐,๐๐๐	ปริมาณน้ำที่ กักเก็บเพิ่มขึ้น ร้อยละ ๘๐	ประชาชนมีน้ำในการ อุปโภค บริโภคอย่าง เพียงพอ	กองช่าง
๑๐๓	ซ่อมแซมถนนเข้าพื้นที่ทำการเกษตร บ้านซับห่าง หมู่ ๙	เพื่อความสะดวกในการคมนาคม และลำเลียงพืชผลทางการเกษตร	กว้าง ๖ ม. ยาว ๒๕ กม. หนาเฉลี่ย ๐.๑๐ ม. พร้อมลงลูกรัง ปริมาณลูกรังไม่น้อยกว่า ๒๗๕ ลบ.ม. (ตามแบบ อบต.ซับใหญ่ กำหนด)	๑๐๐,๐๐๐	๑๐๐,๐๐๐	๓๐๐,๐๐๐	๓๐๐,๐๐๐	๓๐๐,๐๐๐	มีถนนสำหรับ การคมนาคม ที่สะดวกขึ้น ร้อยละ ๗๐	ประชาชนได้รับความ สะดวกรวดเร็วในการ สัญจรไปมาและลด อุบัติเหตุทางถนนได้	กองช่าง
๑๐๔	ก่อสร้างถนนคอนกรีตเสริมเหล็ก ภายในหมู่บ้าน บ้านซับห่าง ม.๙	เพื่อให้ประชาชนมีถนนสำหรับ ใช้ในการคมนาคมได้อย่าง สะดวกรวดเร็ว	ถนน คสล. ขนาดกว้าง ๕ ม. ยาว ๒,๐๐๐ ม.หนาเฉลี่ย ๐.๑๕ ม. พร้อมลงลูกรัง ไหล่ทางให้เรียบร้อย	-	-	-	๕,๕๐๐,๐๐๐	๕,๕๐๐,๐๐๐	มีถนนสำหรับ การคมนาคม ที่สะดวกขึ้น ร้อยละ ๗๐	ประชาชนได้รับความสะดวก รวดเร็วในการสัญจรไปมา และลดอุบัติเหตุทางถนนได้	กองช่าง
<b>บ้านซับใหญ่พัฒนา ม.๑๐</b>											
๑๐๕	ปรับปรุงถนนลูกรังเข้าพื้นที่ ทำการเกษตร บ้านซับใหญ่พัฒนา ม.๑๐	เพื่อความสะดวกในการคมนาคม และขนส่งพืชผลทางการเกษตร	กว้างเฉลี่ย ๔ ม. ยาว ๑,๕๐๐ ม. หรือมีพื้นที่ในการปรับปรุง ถนนไม่น้อยกว่า ๖,๐๐๐ ตร.ม.	-	-	๑๐๐,๐๐๐	-	-	มีถนนสำหรับ การคมนาคม ที่สะดวกขึ้น ร้อยละ ๗๐	ประชาชนได้รับความ สะดวกรวดเร็วในการ สัญจรไปมาและลด อุบัติเหตุทางถนนได้	กองช่าง
๑๐๖	ก่อสร้างถนนคอนกรีตเสริมเหล็ก ภายในหมู่บ้าน บ้านซับใหญ่พัฒนา ม.๑๐	เพื่อให้ประชาชนมีถนนสำหรับ ใช้ในการคมนาคมได้อย่าง สะดวกรวดเร็วและปลอดภัย	ถนน คสล. ขนาดกว้าง ๔ ม. ยาว ๔๒ ม. หนาเฉลี่ย ๐.๑๕ ม. หรือมีพื้นที่คอนกรีตไม่น้อยกว่า ๑๖๘ ตร.ม. ให้เรียบร้อยตามรูปแบบอบต.ซับใหญ่กำหนด	๑๐๐,๐๐๐	-	-	-	-	มีถนนสำหรับ การคมนาคม ที่สะดวกขึ้น ร้อยละ ๗๐	ประชาชนได้รับความสะดวก รวดเร็วในการสัญจรไปมา และลดอุบัติเหตุทางถนนได้	กองช่าง
๑๐๗	ก่อสร้างถนนคอนกรีตเสริมเหล็ก ภายในหมู่บ้าน บ้านซับใหญ่พัฒนา ม.๑๐ คุ่มทานตะวันถึงสระน้ำ แม่กองแก้ว	เพื่อให้ประชาชนมีถนนสำหรับ ใช้ในการคมนาคมได้อย่าง สะดวกรวดเร็วและปลอดภัย	ผิวจราจรกว้าง ๔ ม. ยาว ๓๖.๕๐ ม. หนาเฉลี่ย ๐.๑๕ ม. หรือมีพื้นที่ คอนกรีตไม่น้อยกว่า ๑๔๖ ตร.ม. พร้อมลงลูกรังไหล่ทาง ปริมาณลูกรังไม่น้อยกว่า ๕ ลบ.ม. ให้เรียบร้อย ตามแบบมาตรฐานงานทางสำหรับ อบท.เลขที่ ทล.๒-๒๐๓	-	๑๐๐,๐๐๐	-	-	-	มีถนนสำหรับ การคมนาคม ที่สะดวกขึ้น ร้อยละ ๗๐	ประชาชนได้รับความ สะดวกรวดเร็วในการ สัญจรไปมาและลด อุบัติเหตุทางถนนได้	กองช่าง

ที่	โครงการ	วัตถุประสงค์	เป้าหมาย (ผลผลิตของโครงการ)	งบประมาณและที่มา					ตัวชี้วัด (KPI)	ผลลัพธ์ที่คาดว่าจะได้รับ	หน่วยงาน ที่รับผิดชอบ
				๒๕๖๑ (บาท)	๒๕๖๒ (บาท)	๒๕๖๓ (บาท)	๒๕๖๔ (บาท)	๒๕๖๕ (บาท)			
๑๐๘	ก่อสร้างถนนคอนกรีตเสริมเหล็กสายซับใหญ่พัฒนา ม.๑๐	เพื่อให้ประชาชนมีถนนสำหรับใช้ในการคมนาคมได้อย่างสะดวกรวดเร็วและปลอดภัย	ขนาดกว้าง ๔ ม. ยาว ๑๘๓ ม. หนา ๐.๑๕ ม. หรือมีพื้นที่เทคอนกรีตไม่น้อยกว่า ๗๓๒ ตร.ม. พร้อมลงลูกรังไหล่ทางจุดเริ่มต้นโครงการ N ๑๕.๖๓๓๘๗๓ E ๑๐๑.๖๑๔๑๐๓ จุดสิ้นสุดโครงการ N ๑๕.๖๓๕๐๖๖ E ๑๐๑.๖๑๓๕๑๓	-	๓๕๓,๐๐๐	-	-	-	มีถนนสำหรับการคมนาคมที่สะดวกขึ้นร้อยละ ๗๐	ประชาชนได้รับความสะดวกรวดเร็วในการสัญจรไปมาและลดอุบัติเหตุทางถนนได้	กองช่าง
๑๐๙	ก่อสร้างถนนคอนกรีตเสริมเหล็กภายในหมู่บ้านสายซับใหญ่พัฒนา ม.๑๐ (คุ่มหัวซับ)	เพื่อให้ประชาชนมีถนนสำหรับใช้ในการคมนาคมได้อย่างสะดวกรวดเร็วและปลอดภัย	ขนาดกว้าง ๔ ม. ยาว ๕๖ ม. หนา ๐.๑๕ ม. หรือมีพื้นที่เทคอนกรีตไม่น้อยกว่า ๒๒๔ ตร.ม. พร้อมลงลูกรังไหล่ทางจุดเริ่มต้นโครงการ N ๑๕.๖๔๑๗๐๘ E ๑๐๑.๖๔๑๘๘๗ จุดสิ้นสุดโครงการ N ๑๕.๖๔๑๘๘๗ E ๑๐๑.๖๐๗๖๑๖	-	๑๐๗,๐๐๐	-	-	-	มีถนนสำหรับการคมนาคมที่สะดวกขึ้นร้อยละ ๗๐	ประชาชนได้รับความสะดวกรวดเร็วในการสัญจรไปมาและลดอุบัติเหตุทางถนนได้	กองช่าง
๑๑๐	ก่อสร้างถนนลูกรังบดอัดภายในหมู่บ้าน บ้านซับใหญ่พัฒนา ม.๑๐	เพื่อความสะดวกในการคมนาคมและขนส่งพืชผลทางการเกษตร	กว้าง ๕ ม. ยาว ๕๕๐ ม. หนาเฉลี่ย ๐.๑๐ ม. พร้อมลงลูกรังปริมาณลูกรังไม่น้อยกว่า ๒๗๕ ลบ.ม. (ตามแบบ อบต.ซับใหญ่ กำหนด)	๑๐๐,๐๐๐	๑๐๐,๐๐๐	๑๐๐,๐๐๐	๑๐๐,๐๐๐	๑๐๐,๐๐๐	มีถนนสำหรับการคมนาคมที่สะดวกขึ้นร้อยละ ๗๐	ประชาชนได้รับความสะดวกรวดเร็วในการสัญจรไปมาและลดอุบัติเหตุทางถนนได้	กองช่าง
๑๑๑	ก่อสร้างถนนลูกรังเข้าพื้นที่การเกษตรบ้านซับใหญ่พัฒนา ม.๑๐	เพื่อความสะดวกในการคมนาคมและขนส่งพืชผลทางการเกษตร	กว้าง ๕ ม. ยาว ๑,๘๐๐ ม. หนาเฉลี่ย ๐.๑๐ ม. หรือมีปริมาณลูกรังไม่น้อยกว่า ๙๐๐ ลบ.ม. (ตามแบบ อบต.ซับใหญ่กำหนด)	๑๐๐,๐๐๐	๑๐๐,๐๐๐	๑๐๐,๐๐๐	๑๐๐,๐๐๐	๑๐๐,๐๐๐	มีถนนสำหรับการคมนาคมที่สะดวกขึ้นร้อยละ ๗๐	ประชาชนได้รับความสะดวกรวดเร็วในการสัญจรไปมาและลดอุบัติเหตุทางถนนได้	กองช่าง
๑๑๒	ก่อสร้างท่อลอดคอนกรีตทรงเหลี่ยมสายสระน้ำแม่กองแก้ว ม.๑๐ - เส้นเขายายหอม	เพื่อระบายน้ำให้สะดวก รวดเร็ว ป้องกันน้ำท่วมขัง	ท่อลอดคอนกรีตทรงเหลี่ยมแบบ ๒ ช่องทาง ๑ จุด (ตามแบบ อบต.ซับใหญ่กำหนด)	๒๕๐,๐๐๐	๒๕๐,๐๐๐	๒๕๐,๐๐๐	๒๕๐,๐๐๐	๒๕๐,๐๐๐	ลดปัญหาน้ำท่วมขังในพื้นที่ร้อยละ ๘๐	ประชาชนได้รับการแก้ไขปัญหาน้ำท่วมขังและทรัพย์สินเสียหาย	กองช่าง
๑๑๓	เจาะบ่อบาดาล บ้านซับใหญ่พัฒนา ม.๑๐	เพื่อให้ประชาชนมีน้ำสะอาดในการอุปโภค บริโภค	ขุดเจาะบ่อบาดาล ความลึกไม่น้อยกว่า ๔๕ ม. หรือจนกว่าจะได้น้ำอุปโภคบริโภค ติดตั้งเครื่องสูบน้ำและอุปกรณ์ไฟฟ้าให้เรียบร้อย (ตามแบบ อบต.ซับใหญ่กำหนด)	๑๐๐,๐๐๐	๑๐๐,๐๐๐	๑๐๐,๐๐๐	๑๐๐,๐๐๐	๑๐๐,๐๐๐	ประชาชนมีน้ำสะอาดอุปโภคบริโภคร้อยละ ๙๐	ประชาชนมีน้ำสะอาดเพื่อใช้ในการอุปโภค บริโภค เพียงพอ	กองช่าง

ที่	โครงการ	วัตถุประสงค์	เป้าหมาย (ผลผลิตของโครงการ)	งบประมาณและที่มา					ตัวชี้วัด (KPI)	ผลลัพธ์ที่คาดว่าจะได้รับ	หน่วยงาน ที่รับผิดชอบ
				๒๕๖๑ (บาท)	๒๕๖๒ (บาท)	๒๕๖๓ (บาท)	๒๕๖๔ (บาท)	๒๕๖๕ (บาท)			
๑๑๔	ติดตั้งเสียงตามสาย บ้านซับใหญ่พัฒนา ม.๑๐	เพื่อเผยแพร่ข่าวสารให้ประชาชน ทราบอย่างทั่วถึง	ติดตั้งเครื่องขยายเสียง ขนาด ๑,๐๐๐ w. เดินสายยาวรวม ๑,๒๐๐ ม. -ลำโพงฮอน ๑๒ ตัว , ไมโครโฟน ๒ ตัว และเครื่องเล่น DVD จำนวน ๑ เครื่อง	-	-	๑๐๐,๐๐๐	๑๐๐,๐๐๐	๑๐๐,๐๐๐	ประชาชนได้รับ ข้อมูลข่าวสาร เพิ่มขึ้น ร้อยละ ๙๐	ประชาชนได้รับข่าวสาร อย่างทั่วถึง	กองช่าง
๑๑๕	ก่อสร้าง ตลาดประจำ อบต. บ้านซับใหญ่พัฒนา ม.๑๐	เพื่อให้มีสถานที่จำหน่ายสินค้า ที่ถูกสุขลักษณะ เป็นระเบียบ เรียบร้อย	จำนวน ๑ แห่ง (ตามแบบ อบต. ซับใหญ่กำหนด)	-	-	๓๐๐,๐๐๐	๓๐๐,๐๐๐	๓๐๐,๐๐๐	มีสถานที่ จำหน่ายสินค้า ที่ถูกสุขลักษณะ เพิ่มขึ้นร้อยละ ๑๐	ประชาชนได้จับจ่ายสินค้า จากตลาดที่ได้มาตรฐาน ถูกสุขลักษณะ	กองช่าง
๑๑๖	ขุดลอกสระน้ำภายในหมู่บ้าน บ้านซับใหญ่พัฒนา ม.๑๐	เพื่อจัดเก็บน้ำไว้ใช้การอุปโภค บริโภค	ขนาดกว้าง ๔๑ ม. ยาว ๑๑๒ ม. ลึก ๓ ม. ปริมาณดินขุด ๒,๗๗๖ ลบ.ม.	๕๐๐,๐๐๐	๕๐๐,๐๐๐	๕๐๐,๐๐๐	๕๐๐,๐๐๐	๕๐๐,๐๐๐	ปริมาณน้ำ ที่กักเก็บ เพิ่มขึ้น ร้อยละ ๘๐	ประชาชนมีน้ำในการอุปโภค และบริโภคอย่างเพียงพอ	กองช่าง
๑๑๗	ก่อสร้างถนนคอนกรีตเสริมเหล็ก ภายในหมู่บ้าน บ้านซับใหญ่พัฒนา ม.๑๐	เพื่อให้ประชาชนมีถนนสำหรับ ใช้ในการคมนาคมได้อย่าง สะดวกรวดเร็ว	ถนน คสล. ขนาดกว้าง ๔ ม. ยาว ๑,๐๐๐ ม.หนาเฉลี่ย ๐.๑๕ ม. พร้อมลงลูกรัง ไหล่ทางให้เรียบร้อย	-	-	๕๐๐,๐๐๐	๕๐๐,๐๐๐	๕๐๐,๐๐๐	มีถนนสำหรับ การคมนาคม ที่สะดวกขึ้น ร้อยละ ๗๐	ประชาชนได้รับความสะดวก รวดเร็วในการสัญจรไปมา และลดอุบัติเหตุทางถนนได้	กองช่าง
<b>บ้านหนองบัว ม.๑๑</b>											
๑๑๘	ก่อสร้างถนนคอนกรีตเสริมเหล็ก ภายในหมู่บ้าน บ้านหนองบัว ม.๑๑	เพื่อให้ประชาชนมีถนนสำหรับ ใช้ในการคมนาคมได้อย่าง สะดวกรวดเร็ว	ถนน คสล. ขนาดกว้าง ๔ ม. ยาว ๔๗ ม.หนาเฉลี่ย ๐.๑๕ ม. หรือมีปริมาตรเทคอนกรีตไม่น้อยกว่า ๑๘๘ ตร.ม. พร้อมลงลูกรัง ไหล่ทางให้เรียบร้อย ตามแบบมาตรฐานของกรมการปกครอง กระทรวงมหาดไทย (แบบเลขที่ ท.๑-๐๑) จุดเริ่มต้นโครงการ N ๑๕.๖๐๒๑๐๕ E ๑๐๑.๕๐๑๙๐๑ จุดสิ้นสุดโครงการ N ๑๕.๖๐๑๙๗๐ E ๑๐๑.๕๐๑๖๔๐	-	-	๑๐๐,๐๐๐	-	-	มีถนนสำหรับ การคมนาคม ที่สะดวกขึ้น ร้อยละ ๗๐	ประชาชนได้รับความสะดวก รวดเร็วในการสัญจรไปมา และลดอุบัติเหตุทางถนนได้	กองช่าง
๑๑๙	ก่อสร้างถนนคอนกรีตเสริมเหล็ก สายหนองบัว - วังพะเนา	เพื่อให้ประชาชนมีถนนสำหรับ ใช้ในการคมนาคมได้อย่าง สะดวกรวดเร็วและปลอดภัย	ถนน คสล. ขนาดกว้าง ๔ ม. ยาว ๔๒ ม. หนาเฉลี่ย ๐.๑๕ ม. หรือมีพื้นที่ ไม่น้อยกว่า ๑๖๘ ตร.ม. พร้อมลงลูกรังไหล่ทาง ให้เรียบร้อยตามรูปแบบ อบต. ซับใหญ่กำหนด	๑๐๐,๐๐๐	-	-	-	-	มีถนนสำหรับ การคมนาคม ที่สะดวกขึ้น ร้อยละ ๗๐	ประชาชนได้รับความ สะดวกรวดเร็วในการ สัญจรไปมาและลด อุบัติเหตุทางถนนได้	กองช่าง

ที่	โครงการ	วัตถุประสงค์	เป้าหมาย (ผลผลิตของโครงการ)	งบประมาณและที่มา					ตัวชี้วัด (KPI)	ผลลัพธ์ที่คาดว่าจะได้รับ	หน่วยงาน ที่รับผิดชอบ
				๒๕๖๑ (บาท)	๒๕๖๒ (บาท)	๒๕๖๓ (บาท)	๒๕๖๔ (บาท)	๒๕๖๕ (บาท)			
๑๒๐	ซ่อมแซมถนนลูกรังถนนสาย หนองบัว-วังพะเนา และสำนักสงฆ์ บ้านหนองบัว ม.๑๑	เพื่อให้ประชาชนมีถนนสำหรับ ใช้ในการคมนาคมได้อย่าง สะดวกรวดเร็วและปลอดภัย	ซ่อมแซมลูกรังผิวจราจรกว้าง ๕ ม. ยาว ๑,๐๐๐ ม. หนา ๐.๑๐ ม. หรือพื้นที่ไม่น้อยกว่า ๕,๐๐๐ ตร.ม. ตามแบบแปลนของ อบต.ซับใหญ่ ที่ ๑๒	-	๑๐๐,๐๐๐	-	-	-	มีถนนสำหรับ การคมนาคม ที่สะดวกขึ้น ร้อยละ ๗๐	ประชาชนได้รับความ สะดวกรวดเร็วในการ สัญจรไปมาและลด อุบัติเหตุทางถนนได้	กองช่าง
๑๒๑	ก่อสร้างถนนคอนกรีตเสริมเหล็ก สายหนองบัว - วังพะเนา บ้านหนองบัว ม.๑๑	เพื่อให้ประชาชนมีถนนสำหรับ ใช้ในการคมนาคมได้อย่าง สะดวกรวดเร็วและปลอดภัย	ขนาดกว้าง ๔ ม. ยาว ๕๒ ม. หนา ๐.๑๕ ม. หรือมีพื้นที่เท คอนกรีตไม่น้อยกว่า ๒๐๘ ตร.ม. พร้อมลงลูกรังไหล่ทาง จุดเริ่มต้นโครงการ N ๑๕.๖๐๗๒๓๗ E ๑๐๑.๕๐๕๗๕๔ จุดสิ้นสุดโครงการ N ๑๕.๖๐๖๙๘๘ E ๑๐๑.๕๐๕๕๕๐	-	๑๐๐,๐๐๐	-	-	-	มีถนนสำหรับ การคมนาคม ที่สะดวกขึ้น ร้อยละ ๗๐	ประชาชนได้รับความ สะดวกรวดเร็วในการ สัญจรไปมาและลด อุบัติเหตุทางถนนได้	กองช่าง
๑๒๒	ก่อสร้างถนนคอนกรีตเสริมเหล็ก สายเข้าวัดป่าบัวทองวราราม บ้านหนองบัว ม.๑๑	เพื่อให้ประชาชนมีถนนสำหรับ ใช้ในการคมนาคมได้อย่าง สะดวกรวดเร็วและปลอดภัย	ขนาดกว้าง ๔ ม. ยาว ๕๒ ม. หนา ๐.๑๕ ม. หรือมีพื้นที่เท คอนกรีตไม่น้อยกว่า ๒๐๘ ตร.ม. พร้อมลงลูกรังไหล่ทาง จุดเริ่มต้นโครงการ N ๑๕.๖๐๑๘๘๐ E ๑๐๑.๕๐๙๕๒๘ จุดสิ้นสุดโครงการ N ๑๕.๖๐๒๒๒๐ E ๑๐๑.๕๐๙๓๖๙	-	๑๐๐,๐๐๐	-	-	-	มีถนนสำหรับ การคมนาคม ที่สะดวกขึ้น ร้อยละ ๗๐	ประชาชนได้รับความ สะดวกรวดเร็วในการ สัญจรไปมาและลด อุบัติเหตุทางถนนได้	กองช่าง
๑๒๓	ซ่อมแซมถนนลูกรังภายใน หมู่บ้าน บ้านหนองบัว ม.๑๑	เพื่อความสะดวกในการคมนาคม และขนส่งพืชผลทางการเกษตร	กว้าง ๕ ม. ยาว ๑,๘๐๐ ม. หนาเฉลี่ย ๐.๑๐ ม. หรือมีปริมาณ ลูกรังไม่น้อยกว่า ๙๐๐ ลบ.ม. (ตามแบบ อบต.ซับใหญ่กำหนด)	๑๐๐,๐๐๐	๑๐๐,๐๐๐	๑๐๐,๐๐๐	๑๐๐,๐๐๐	๑๐๐,๐๐๐	มีถนนสำหรับ การคมนาคม ที่สะดวกขึ้น ร้อยละ ๗๐	ประชาชนได้รับความ สะดวกรวดเร็วในการ สัญจรไปมาและลด อุบัติเหตุทางถนนได้	กองช่าง
๑๒๔	ก่อสร้างถนนลูกรังเข้าพื้นที่ การเกษตร บ้านหนองบัว ม.๑๑	เพื่อความสะดวกในการคมนาคม และขนส่งพืชผลทางการเกษตร	กว้าง ๕ ม. ยาว ๑,๘๐๐ ม. หนาเฉลี่ย ๐.๑๐ ม. หรือมีปริมาณ ลูกรังไม่น้อยกว่า ๙๐๐ ลบ.ม. (ตามแบบ อบต.ซับใหญ่กำหนด)	๑๐๐,๐๐๐	๑๐๐,๐๐๐	๑๐๐,๐๐๐	๑๐๐,๐๐๐	๑๐๐,๐๐๐	มีถนนสำหรับ การคมนาคม ที่สะดวกขึ้น ร้อยละ ๗๐	ประชาชนได้รับความ สะดวกรวดเร็วในการ สัญจรไปมาและลด อุบัติเหตุทางถนนได้	กองช่าง
๑๒๕	ขุดลอกคลองภายในหมู่บ้าน บ้านหนองบัว ม.๑๑	เพื่อกักเก็บน้ำไว้ใช้ในการ อุปโภคบริโภคและการเกษตร	กว้าง ๑๔ ม. ยาว ๑๕๐ ม. ลึก ๓ ม. ปริมาณดินขุด ๒,๘๕๐ ลบ.ม. (ตามแบบ อบต.ซับใหญ่)	๑๐๐,๐๐๐	๑๐๐,๐๐๐	๑๐๐,๐๐๐	๑๐๐,๐๐๐	๑๐๐,๐๐๐	ปริมาณน้ำ ที่กักเก็บเพิ่มขึ้น ร้อยละ ๘๐	ประชาชนมีน้ำในการอุปโภค และบริโภคอย่างเพียงพอ	กองช่าง

ที่	โครงการ	วัตถุประสงค์	เป้าหมาย (ผลผลิตของโครงการ)	งบประมาณและที่มา					ตัวชี้วัด (KPI)	ผลลัพธ์ที่คาดว่าจะได้รับ	หน่วยงาน ที่รับผิดชอบ
				๒๕๖๑ (บาท)	๒๕๖๒ (บาท)	๒๕๖๓ (บาท)	๒๕๖๔ (บาท)	๒๕๖๕ (บาท)			
๑๒๖	ติดตั้งเสียงตามสายภายในหมู่บ้านหนองบัว ม.๑๑	เพื่อเผยแพร่ข่าวสารให้ประชาชนทราบอย่างทั่วถึง	ติดตั้งเครื่องขยายเสียง ขนาด ๑,๐๐๐ w. เดินสายยาวรวม ๑,๒๐๐ ม. -ลำโพงฮอน ๑๒ ตัว , ไมโครโฟน ๒ ตัว และเครื่องเล่น DVD จำนวน ๑ เครื่อง (ตามรูปแบบอบต.ชั้นใหญ่กำหนด)	-	๑๐๐,๐๐๐	-	-	-	ประชาชนได้รับข้อมูลข่าวสารเพิ่มขึ้น ร้อยละ ๙๐	ประชาชนได้รับข่าวสารอย่างทั่วถึง	กองช่าง
๑๒๗	ขยายเขตประปาหมู่บ้านหนองบัว ม.๑๑	เพื่อให้ประชาชนมีน้ำสะอาดในการอุปโภค บริโภค	ขยายเขตประปาโดยการวางท่อ PVC ขนาด $\varnothing$ ๒ นิ้ว ชั้น ๘.๕ (ตามแบบ อบต.ชั้นใหญ่กำหนด)	๑๐๐,๐๐๐	๑๐๐,๐๐๐	๑๐๐,๐๐๐	๑๐๐,๐๐๐	๑๐๐,๐๐๐	ประชาชนมีน้ำสะอาดอุปโภค บริโภค ร้อยละ ๙๐	ประชาชนมีน้ำสะอาดเพื่อใช้ในการอุปโภค บริโภค เพียงพอ	กองช่าง
๑๒๘	ก่อสร้างลานกีฬาเอนกประสงค์บ้านหนองบัว ม.๑๑	เพื่อส่งเสริมให้ประชาชนได้เล่นกีฬาและออกกำลังกาย	ขนาดกว้าง ๒๐ ม. ยาว ๓๐ ม. หนา ๐.๐๕ เมตร หรือพื้นที่คอนกรีตเสริมเหล็กไม่น้อยกว่า ๖๐๐ ตร.ม.และลงดินลูกรังไหล่คอนกรีตสี่ข้าง กว้างเฉลี่ย ๐.๕๐ ม. (ตามแบบ อบต.ชั้นใหญ่ กำหนด)	๑๐๐,๐๐๐	๑๐๐,๐๐๐	๑๐๐,๐๐๐	๑๐๐,๐๐๐	๑๐๐,๐๐๐	มีสถานที่ออกกำลังกายเพิ่มขึ้น ร้อยละ ๒๐	ประชาชนมีการเล่นกีฬาและออกกำลังกาย และมีสุขภาพดี	กองช่าง
๑๒๙	ขุดลอกคลองภายในหมู่บ้านหนองบัว หมู่ ๑๑	เพื่อให้ราษฎรมีน้ำไว้ใช้ในการอุปโภค บริโภค และการเกษตร	บ้านหนองบัว หมู่ ๑๑	๑๕๐,๐๐๐	๑๕๐,๐๐๐	๑๕๐,๐๐๐	๑๕๐,๐๐๐	๑๕๐,๐๐๐	ปริมาณน้ำที่กักเก็บเพิ่มขึ้น ร้อยละ ๘๐	ประชาชนมีน้ำในการอุปโภค และบริโภคอย่างเพียงพอ	กองช่าง
๑๓๐	ก่อสร้างถนนคอนกรีตเสริมเหล็กภายในหมู่บ้าน หนองบัว ม.๑๑	เพื่อให้ประชาชนมีถนนสำหรับใช้ในการคมนาคมได้อย่างสะดวกรวดเร็ว	ถนน คสล. ขนาดกว้าง ๔ ม. ยาว ๑,๐๐๐ ม.หนาเฉลี่ย ๐.๑๕ ม. พร้อมลงลูกรัง ไหล่ทางให้เรียบร้อย	-	-	๕๐๐,๐๐๐	๕๐๐,๐๐๐	๕๐๐,๐๐๐	มีถนนสำหรับการคมนาคมที่สะดวกขึ้น ร้อยละ ๗๐	ประชาชนได้รับความสะดวกรวดเร็วในการสัญจรไปมา และลดอุบัติเหตุทางถนนได้	กองช่าง

ที่	โครงการ	วัตถุประสงค์	เป้าหมาย (ผลผลิตของโครงการ)	งบประมาณและที่มา					ตัวชี้วัด (KPI)	ผลลัพธ์ที่คาดว่าจะได้รับ	หน่วยงาน ที่รับผิดชอบ
				๒๕๖๑ (บาท)	๒๕๖๒ (บาท)	๒๕๖๓ (บาท)	๒๕๖๔ (บาท)	๒๕๖๕ (บาท)			
	<b>บ้านโนนจำปาพัฒนา ม.๑๒</b>										
๑๓๑	ก่อสร้างถนนคอนกรีตเสริมเหล็ก ภายในหมู่บ้าน บ้านโนนจำปาพัฒนา ม.๑๒	เพื่อให้ประชาชนมีถนนสำหรับ ใช้ในการคมนาคมได้อย่าง สะดวกรวดเร็ว	ถนน คสล. ขนาดกว้าง ๔ ม. ยาว ๔๗ ม.หนาเฉลี่ย ๐.๑๕ ม. หรือมีปริมาตรเทคอนกรีตไม่น้อยกว่า ๑๘๘ ตร.ม. พร้อมลงลูกรัง ไหล่ทางให้เรียบร้อย ตามแบบมาตรฐานของกรมการปกครอง กระทรวงมหาดไทย (แบบเลขที่ ท.๑-๐๑) จุดเริ่มต้นโครงการ N ๑๕.๖๒๖๔๖๒ E ๑๐๑.๖๑๙๙๐๐ จุดสิ้นสุดโครงการ N ๑๕.๖๒๔๓๐๒ E ๑๐๑.๖๒๐๕๒๒	-	-	๑๐๐,๐๐๐	-	-	มีถนนสำหรับ การคมนาคม ที่สะดวกขึ้น ร้อยละ ๗๐	ประชาชนได้รับความสะดวก รวดเร็วในการสัญจรไปมา และลดอุบัติเหตุทางถนนได้	กองช่าง
๑๓๒	ก่อสร้างถนนคอนกรีตเสริมเหล็ก ภายในหมู่บ้าน บ้านโนนจำปาพัฒนา ม.๑๒	เพื่อให้ประชาชนมีถนนสำหรับ ใช้ในการคมนาคมได้อย่าง สะดวกรวดเร็วและปลอดภัย	ถนน คสล. ผิวจราจรกว้าง ๔ ม. ยาว ๑๗ ม. หนา ๐.๑๕ ม. หรือมีพื้นที่ ไม่น้อยกว่า ๖๘ ตร.ม. พร้อมลงลูกรังไหล่ทาง ให้เรียบร้อยตามรูปแบบ อบต.ชัยใหญ่กำหนด	๕๐,๐๐๐	-	-	-	-	มีถนนสำหรับ การคมนาคม ที่สะดวกขึ้น ร้อยละ ๗๐	ประชาชนได้รับความ สะดวกรวดเร็วในการ สัญจรไปมาและลด อุบัติเหตุทางถนนได้	กองช่าง
๑๓๓	ก่อสร้างถนนคอนกรีตเสริมเหล็ก บ้านโนนจำปาพัฒนา ม.๑๒	เพื่อให้ประชาชนมีถนนสำหรับ ใช้ในการคมนาคมได้อย่าง สะดวกรวดเร็วและปลอดภัย	ผิวจราจรกว้าง ๔ ม. ยาว ๓๖.๕๐ ม. หนาเฉลี่ย ๐.๑๕ ม. หรือมีพื้นที่ คอนกรีตไม่น้อยกว่า ๑๔๖ ตร.ม. พร้อมลงลูกรังไหล่ทางปริมาณลูกรังไม่น้อยกว่า ๕ ลบ.ม. ให้เรียบร้อยตามแบบรายการ แบบมาตรฐานงานทางสำหรับ อบท.เลขที่ ทถ.๒-๒๐๓	-	๑๐๐,๐๐๐	-	-	-	มีถนนสำหรับ การคมนาคม ที่สะดวกขึ้น ร้อยละ ๗๐	ประชาชนได้รับความ สะดวกรวดเร็วในการ สัญจรไปมาและลด อุบัติเหตุทางถนนได้	กองช่าง
๑๓๔	ก่อสร้างถนนคอนกรีตเสริมเหล็ก ภายในหมู่บ้านโนนจำปาพัฒนา ม.๑๒	เพื่อให้ประชาชนมีถนนสำหรับ ใช้ในการคมนาคมได้อย่าง สะดวกรวดเร็วและปลอดภัย	ขนาดกว้าง ๔ ม. ยาว ๑๒๙.๓๕ ม. หนา ๐.๑๕ ม. หรือมีพื้นที่ เทคอนกรีตไม่น้อยกว่า ๕๑๗.๔๐ ตร.ม. พร้อมลงลูกรังไหล่ทาง จุดเริ่มต้นโครงการ N ๑๕.๖๒๖๔๖๒ E ๑๐๑.๖๑๙๙๐๐ จุดสิ้นสุดโครงการ N ๑๕.๖๒๔๓๐๒ E ๑๐๑.๖๒๐๕๒๒	-	๒๕๐,๐๐๐	-	-	-	มีถนนสำหรับ การคมนาคม ที่สะดวกขึ้น ร้อยละ ๗๐	ประชาชนได้รับความ สะดวกรวดเร็วในการ สัญจรไปมาและลด อุบัติเหตุทางถนนได้	กองช่าง

ที่	โครงการ	วัตถุประสงค์	เป้าหมาย (ผลผลิตของโครงการ)	งบประมาณและที่มา					ตัวชี้วัด (KPI)	ผลลัพธ์ที่คาดว่าจะได้รับ	หน่วยงาน ที่รับผิดชอบ
				๒๕๖๑ (บาท)	๒๕๖๒ (บาท)	๒๕๖๓ (บาท)	๒๕๖๔ (บาท)	๒๕๖๕ (บาท)			
๑๓๕	ก่อสร้างรั้วกั้นรอบแนวเขตที่สาธารณะ บ้านโนนจำปาพัฒนา ม.๑๒	เพื่อให้ประชาชนทราบพื้นที่สาธารณะที่เป็นสัดส่วน มีแนวเขตระบุชัดเจน	ก่อสร้างรั้วโดยรอบพื้นที่ในเขตพื้นที่สาธารณะหมู่บ้าน (ตามแบบ อบต.ฉบับใหญ่กำหนด)	๑๐๐,๐๐๐	๑๐๐,๐๐๐	๑๐๐,๐๐๐	๑๐๐,๐๐๐	๑๐๐,๐๐๐	มีแนวเขตพื้นที่ที่สาธารณะหมู่บ้านเพิ่มขึ้น ร้อยละ ๒๐	มีรั้วแสดงแนวเขตพื้นที่สาธารณะของหมู่บ้าน	กองช่าง
๑๓๖	ยกร่องพูนดินถนนลูกรังภายในหมู่บ้าน บ้านโนนจำปาพัฒนา ม.๑๒	เพื่อความสะดวกในการคมนาคมและลำเลียงพืชผลทางการเกษตร	กว้าง ๕ ม. ยาว ๕๕๐ ม. หนาเฉลี่ย ๐.๑๐ ม. พร้อมลงลูกรัง ปริมาณลูกรังไม่น้อยกว่า ๒๗๕ ลบ.ม. (ตามแบบ อบต.ฉบับใหญ่ กำหนด)	๑๐๐,๐๐๐	๑๐๐,๐๐๐	๑๐๐,๐๐๐	๑๐๐,๐๐๐	๑๐๐,๐๐๐	มีถนนสำหรับการคมนาคมที่สะดวกขึ้น ร้อยละ ๗๐	ประชาชนได้รับความสะดวกรวดเร็วในการสัญจรไปมาและลดอุบัติเหตุทางถนนได้	กองช่าง
๑๓๗	ซ่อมแซมถนนลูกรังภายในหมู่บ้าน บ้านโนนจำปาพัฒนา ม.๑๒	เพื่อความสะดวกในการคมนาคมและขนส่งพืชผลทางการเกษตร	กว้าง ๕ ม. ยาว ๑,๘๐๐ ม. หนาเฉลี่ย ๐.๑๐ ม. หรือมีปริมาณลูกรังไม่น้อยกว่า ๙๐๐ ลบ.ม. (ตามแบบ อบต.ฉบับใหญ่กำหนด)	๑๐๐,๐๐๐	๑๐๐,๐๐๐	๑๐๐,๐๐๐	๑๐๐,๐๐๐	๑๐๐,๐๐๐	มีถนนสำหรับการคมนาคมที่สะดวกขึ้น ร้อยละ ๗๐	ประชาชนได้รับความสะดวกรวดเร็วในการสัญจรไปมาและลดอุบัติเหตุทางถนนได้	กองช่าง
๑๓๘	ก่อสร้างถนนคอนกรีตเสริมเหล็กภายในหมู่บ้าน บ้านโนนจำปาพัฒนา ม.๑๒	เพื่อให้ประชาชนมีถนนสำหรับใช้ในการคมนาคมได้อย่างสะดวกรวดเร็ว	ถนน คสล. ขนาดกว้าง ๔ ม. ยาว ๑,๐๐๐ ม. หนาเฉลี่ย ๐.๑๕ ม. พร้อมลงลูกรัง ไหล่ทางให้เรียบร้อย	-	-	๕๐๐,๐๐๐	๕๐๐,๐๐๐	๕๐๐,๐๐๐	มีถนนสำหรับการคมนาคมที่สะดวกขึ้น ร้อยละ ๗๐	ประชาชนได้รับความสะดวกรวดเร็วในการสัญจรไปมาและลดอุบัติเหตุทางถนนได้	กองช่าง
<b>บ้านเขาดินนา ม.๑๓</b>											
๑๓๙	ก่อสร้างถนนคอนกรีตเสริมเหล็กภายในหมู่บ้าน บ้านเขาดินนา ม.๑๓	เพื่อให้ประชาชนมีถนนสำหรับใช้ในการคมนาคมได้อย่างสะดวกรวดเร็ว	ถนน คสล. ขนาดกว้าง ๔ ม. ยาว ๔๗ ม. หนาเฉลี่ย ๐.๑๕ ม. หรือมีปริมาตรคอนกรีตไม่น้อยกว่า ๑๘๘ ตร.ม. พร้อมลงลูกรัง ไหล่ทางให้เรียบร้อย ตามแบบมาตรฐานของกรมการปกครอง กระทรวงมหาดไทย (แบบเลขที่ ท.๑-๐๑) จุดเริ่มต้นโครงการ N ๑๕.๕๘๘๗๒๙ E ๑๐๑.๕๙๔๕๖๗ จุดสิ้นสุดโครงการ N ๑๕.๕๘๘๘๑๕ E ๑๐๑.๕๙๕๑๖๓	-	-	๑๐๐,๐๐๐	-	-	มีถนนสำหรับการคมนาคมที่สะดวกขึ้น ร้อยละ ๗๐	ประชาชนได้รับความสะดวกรวดเร็วในการสัญจรไปมาและลดอุบัติเหตุทางถนนได้	กองช่าง

ที่	โครงการ	วัตถุประสงค์	เป้าหมาย (ผลผลิตของโครงการ)	งบประมาณและที่มา					ตัวชี้วัด (KPI)	ผลลัพธ์ที่คาดว่าจะได้รับ	หน่วยงาน ที่รับผิดชอบ
				๒๕๖๑ (บาท)	๒๕๖๒ (บาท)	๒๕๖๓ (บาท)	๒๕๖๔ (บาท)	๒๕๖๕ (บาท)			
๑๔๐	ก่อสร้างถนนคอนกรีตเสริมเหล็กภายในหมู่บ้าน บ้านเขาดินวนา ม.๑๓	เพื่อให้ประชาชนมีถนนสำหรับใช้ในการคมนาคมได้อย่างสะดวกรวดเร็ว	ถนน คสล. ผิวจราจรกว้าง ๔ ม. ยาว ๔๒ ม. หนา ๐.๑๕ ม. หรือมีพื้นที่ไม่น้อยกว่า ๑๖๘ ตร.ม. พร้อมลงลูกรังไหล่ทางให้รูด้อยตามรูปแบบ อบต. ซับใหญ่กำหนด	๑๐๐,๐๐๐	-	-	-	-	มีถนนสำหรับการคมนาคมที่สะดวกขึ้น ร้อยละ ๗๐	ประชาชนได้รับความสะดวกรวดเร็วในการสัญจรไปมาและลดอุบัติเหตุทางถนนได้	กองช่าง
๑๔๑	ก่อสร้างถนนคอนกรีตเสริมเหล็กบ้านเขาดินวนา ม.๑๓	เพื่อให้ประชาชนมีถนนสำหรับใช้ในการคมนาคมได้อย่างสะดวกรวดเร็วและปลอดภัย	ผิวจราจรกว้าง ๔ ม. ยาว ๓๖.๕๐ ม. หนาเฉลี่ย ๐.๑๕ ม. หรือมีพื้นที่คอนกรีตไม่น้อยกว่า ๑๔๖ ตร.ม. พร้อมลงลูกรังไหล่ทางปริมาณลูกรังไม่น้อยกว่า ๕ ลบ.ม. ให้เรียบรูด้อยตามแบบรายการแบบมาตรฐานงานทางสำหรับ อบท.เลขที่ ทถ.๒-๒๐๓	-	๑๐๐,๐๐๐	-	-	-	มีถนนสำหรับการคมนาคมที่สะดวกขึ้น ร้อยละ ๗๐	ประชาชนได้รับความสะดวกรวดเร็วในการสัญจรไปมาและลดอุบัติเหตุทางถนนได้	กองช่าง
๑๔๒	ก่อสร้างถนนคอนกรีตเสริมเหล็กภายในหมู่บ้าน บ้านเขาดินวนา หมู่ ๑๓	เพื่อให้ประชาชนมีถนนสำหรับใช้ในการคมนาคมได้อย่างสะดวกรวดเร็วและปลอดภัย	ขนาดกว้าง ๔ ม. ยาว ๑๐๓.๕๐ ม. หนา ๐.๑๕ ม. หรือมีพื้นที่เทคอนกรีตไม่น้อยกว่า ๔๑๔ ตร.ม. พร้อมลงลูกรังไหล่ทางจุดเริ่มต้นโครงการ N ๑๕.๕๘๙๙๖๘ E ๑๐๑.๕๙๔๐๑๗ จุดสิ้นสุดโครงการ N ๑๕.๕๙๐๕๘๗ E ๑๐๑.๕๙๕๒๔๘	-	๒๐๐,๐๐๐	-	-	-	มีถนนสำหรับการคมนาคมที่สะดวกขึ้น ร้อยละ ๗๐	ประชาชนได้รับความสะดวกรวดเร็วในการสัญจรไปมาและลดอุบัติเหตุทางถนนได้	กองช่าง
๑๔๓	ก่อสร้างถนนบดอัดสายนอกบ้านเขาดินวนา ม.๑๓	เพื่อความสะดวกในการคมนาคมและขนส่งพืชผลทางการเกษตร	กว้าง ๖ ม. ยาว ๓,๐๐๐ ม. หนาเฉลี่ย ๐.๒๐ ม. หรือปริมาณดินบดอัดไม่น้อยกว่า ๓,๖๐๐ ลบ.ม. (ตามแบบ อบต. ซับใหญ่กำหนด)	๒๐๐,๐๐๐	๒๐๐,๐๐๐	๒๐๐,๐๐๐	๒๐๐,๐๐๐	๒๐๐,๐๐๐	มีถนนสำหรับการคมนาคมที่สะดวกขึ้น ร้อยละ ๗๐	ประชาชนได้รับความสะดวกรวดเร็วในการสัญจรไปมาและการขนส่งพืชผลทางการเกษตรออกสู่ตลาด	กองช่าง
๑๔๔	ซ่อมแซมถนนลูกรังภายในหมู่บ้านบ้านเขาดินวนา ม.๑๓	เพื่อความสะดวกในการคมนาคมและขนส่งพืชผลทางการเกษตร	กว้าง ๕ ม. ยาว ๑,๘๐๐ ม. หนาเฉลี่ย ๐.๑๐ ม. หรือมีปริมาณลูกรังไม่น้อยกว่า ๙๐๐ ลบ.ม. (ตามแบบ อบต. ซับใหญ่กำหนด)	๑๐๐,๐๐๐	๑๐๐,๐๐๐	๑๐๐,๐๐๐	๑๐๐,๐๐๐	๑๐๐,๐๐๐	มีถนนสำหรับการคมนาคมที่สะดวกขึ้น ร้อยละ ๗๐	ประชาชนได้รับความสะดวกรวดเร็วในการสัญจรไปมาและการขนส่งพืชผลทางการเกษตรออกสู่ตลาด	กองช่าง
๑๔๕	เจาะบ่อบาดาล บ้านเขาดินวนา หมู่ ๑๓	เพื่อให้ประชาชนได้ใช้น้ำสะอาดในการอุปโภค บริโภค	ขุดเจาะบ่อบาดาล ความลึกไม่น้อยกว่า ๔๕ ม. หรือจนกว่าจะได้น้ำอุปโภคบริโภค ติดตั้งเครื่องสูบน้ำและอุปกรณ์ไฟฟ้าให้เรียบร้อย (ตามแบบ อบต. ซับใหญ่กำหนด)	๑๐๐,๐๐๐	๑๐๐,๐๐๐	๑๐๐,๐๐๐	๑๐๐,๐๐๐	๑๐๐,๐๐๐	ประชาชนมีน้ำสะอาดอุปโภค บริโภค ร้อยละ ๙๐	ประชาชนมีน้ำสะอาดเพื่อใช้ในการอุปโภค บริโภค เพียงพอ	กองช่าง



ที่	โครงการ	วัตถุประสงค์	เป้าหมาย (ผลผลิตของโครงการ)	งบประมาณและที่มา					ตัวชี้วัด (KPI)	ผลลัพธ์ที่คาดว่าจะได้รับ	หน่วยงาน ที่รับผิดชอบ
				๒๕๖๑ (บาท)	๒๕๖๒ (บาท)	๒๕๖๓ (บาท)	๒๕๖๔ (บาท)	๒๕๖๕ (บาท)			
๑๔๖	ชุดลอกสระน้ำภายในหมู่บ้าน บ้านเขาตินวนา ม.๑๓	เพื่อจัดเก็บน้ำไว้ใช้การอุปโภค บริโภค	ขนาดกว้าง ๕.๕ ม. ยาว ๑๗๐ ม. ลึก ๓ ม. ปริมาณดินขุด ๒,๘๐๕ ลบ.ม. (ตามแบบ อบต. ซับใหญ่กำหนด)	๑๐๐,๐๐๐	๑๐๐,๐๐๐	๑๐๐,๐๐๐	๑๐๐,๐๐๐	๑๐๐,๐๐๐	ปริมาณน้ำที่ กักเก็บเพิ่มขึ้น ร้อยละ ๘๐	ประชาชนมีน้ำในการอุปโภค และบริโภคอย่างเพียงพอ	กองช่าง
๑๔๗	ซ่อมซ่อมเสียงตามสายภายใน หมู่บ้าน บ้านเขาตินวนา ม.๑๓	เพื่อเผยแพร่ข่าวสารให้ประชาชน ทราบอย่างทั่วถึง	ซ่อมแซมเสียงตามสายจุดที่ ชำรุดให้ใช้งานได้ (ตามแบบ อบต. ซับใหญ่กำหนด)	๑๐๐,๐๐๐	๑๐๐,๐๐๐	๑๐๐,๐๐๐	๑๐๐,๐๐๐	๑๐๐,๐๐๐	ประชาชน ได้รับข้อมูล ข่าวสารเพิ่มขึ้น ร้อยละ ๙๐	ประชาชนได้รับข่าวสาร อย่างทั่วถึง	กองช่าง
๑๔๘	ปรับปรุงถนนลูกรังสายบ้าน เขาตินวนา หมู่ ๑๓ - บ้านซับห่าง หมู่ ๙	เพื่อความสะดวกในการคมนาคม และขนส่งพืชผลทางการเกษตร	กว้าง ๖ ม. ยาว ๗,๐๐๐ ม. หนาเฉลี่ย ๐.๑๕ ม.	๔๐๐,๐๐๐	๔๐๐,๐๐๐	๔๐๐,๐๐๐	๔๐๐,๐๐๐	๔๐๐,๐๐๐	มีถนนสำหรับ การคมนาคม ที่สะดวกขึ้น ร้อยละ ๗๐	ประชาชนได้รับความสะดวก รวดเร็วในการสัญจรไปมา และลดอุบัติเหตุทางถนนได้	กองช่าง
๑๔๙	ก่อสร้างถนนคอนกรีตเสริมเหล็ก บ้านเขาตินวนา ม.๑๓ - บ้านซับห่าง ม.๙	เพื่อให้ประชาชนมีถนนสำหรับ ใช้ในการคมนาคมได้อย่าง สะดวกรวดเร็ว	ถนน คสล. ขนาดกว้าง ๔ ม. ยาว ๔,๐๐๐ ม.หนาเฉลี่ย ๐.๑๕ ม. พร้อมลงลูกรัง ไหล่ทางให้เรียบร้อย	-	-	-	๑๐,๐๐๐,๐๐๐	๑๐,๐๐๐,๐๐๐	มีถนนสำหรับ การคมนาคม ที่สะดวกขึ้น ร้อยละ ๗๐	ประชาชนได้รับความสะดวก รวดเร็วในการสัญจรไปมา และลดอุบัติเหตุทางถนนได้	กองช่าง
<b>บ้านซับจาน ม.๑๔</b>											
๑๕๐	ก่อสร้างถนนคอนกรีตเสริมเหล็ก ภายในหมู่บ้าน บ้านซับจาน ม.๑๔	เพื่อให้ประชาชนมีถนนสำหรับ ใช้ในการคมนาคมได้อย่าง สะดวกรวดเร็ว	ถนน คสล. ขนาดกว้าง ๔ ม. ยาว ๔๗ ม.หนาเฉลี่ย ๐.๑๕ ม. หรือมีปริมาตรเทคอนกรีตไม่น้อยกว่า ๑๘๘ ตร.ม. พร้อมลงลูกรัง ไหล่ทางให้เรียบร้อย ตามแบบมาตรฐานของกรมการปกครอง กระทรวงมหาดไทย (แบบเลขที่ ท.๑-๐๑) จุดเริ่มต้นโครงการ N ๑๕.๖๒๖๓๗๒ E ๑๐๑.๖๓๑๒๑๓ จุดสิ้นสุดโครงการ N ๑๕.๖๒๖๔๐๙ E ๑๐๑.๖๓๑๓๖๘	-	-	๑๐๐,๐๐๐	-	-	มีถนนสำหรับ การคมนาคม ที่สะดวกขึ้น ร้อยละ ๗๐	ประชาชนได้รับความสะดวก รวดเร็วในการสัญจรไปมา และลดอุบัติเหตุทางถนนได้	กองช่าง
๑๕๑	ก่อสร้างถนนคอนกรีตเสริมเหล็ก บ้านซับจาน ม.๑๔	เพื่อให้ประชาชนมีถนนสำหรับ ใช้ในการคมนาคมได้อย่าง สะดวกรวดเร็ว	ถนน คสล. ผิวจราจรกว้าง ๔ ม. ยาว ๔๒ ม. หนา ๐.๑๕ ม. หรือมีพื้นที่ ไม่น้อยกว่า ๑๖๘ ตร.ม. พร้อมลงลูกรังไหล่ทาง ให้เรียบร้อยตามรูปแบบ อบต. ซับใหญ่กำหนด	๑๐๐,๐๐๐	-	-	-	-	มีถนนสำหรับ การคมนาคม ที่สะดวกขึ้น ร้อยละ ๗๐	ประชาชนได้รับความสะดวก รวดเร็วในการสัญจรไปมา และลดอุบัติเหตุทางถนนได้	กองช่าง

ที่	โครงการ	วัตถุประสงค์	เป้าหมาย (ผลผลิตของโครงการ)	งบประมาณและที่มา					ตัวชี้วัด (KPI)	ผลลัพธ์ที่คาดว่าจะได้รับ	หน่วยงาน ที่รับผิดชอบ
				๒๕๖๑ (บาท)	๒๕๖๒ (บาท)	๒๕๖๓ (บาท)	๒๕๖๔ (บาท)	๒๕๖๕ (บาท)			
๑๕๒	ยกเครื่องพื้นดินถนนลูกรังภายในหมู่บ้าน บ้านซับจางน ม.๑๔ จุดแยกข้างบ้านนายทองใส พิมพ์ทอง ไปร่วมทางเส้นข้างป่อลูกรัง นายวินนา ทวงลี	เพื่อความสะดวกในการคมนาคมและขนส่งพืชผลทางการเกษตร	ผิวจราจรกว้าง ๖ ม. ยาว ๒๖๐ ม. ยกเครื่องพื้นดินหนา ๐.๖๐ ม. หรือมีพื้นที่ไม่น้อยกว่า ๑,๕๖๐ ตร.ม. ตามแบบแปลนของ อบต.ซับใหญ่ ที่ ๑๕	-	๑๐๐,๐๐๐	-	-	-	มีถนนสำหรับการคมนาคมที่สะดวกขึ้น ร้อยละ ๗๐	ประชาชนได้รับความสะดวก รวดเร็วในการสัญจรไปมา และลดอุบัติเหตุทางถนนได้	กองช่าง
๑๕๓	ยกเครื่องพื้นดินถนนลูกรังสาย บ้านซับจางน หมู่ ๑๔ - บ้านวังพง หมู่ ๒	เพื่อให้ประชาชนมีถนนสำหรับใช้ในการคมนาคมและขนส่งพืชผลทางการเกษตรได้อย่างสะดวก รวดเร็ว และปลอดภัย	ผิวจราจรกว้าง ๕ ม. ยาว รวม ๙๐๐ ม. พร้อมวางท่ออัด ๑.๐๐ ม. จำนวน ๒ จุด จุดเริ่มต้นโครงการ N ๑๕.๖๒๔๖๔๔ E ๑๐๑.๖๓๒๒๑๗ จุดสิ้นสุดโครงการ N ๑๕.๖๑๗๗๕๒ E ๑๐๑.๖๒๗๕๗๒	-	๑๕๐,๐๐๐	-	-	-	มีถนนสำหรับการคมนาคมที่สะดวกขึ้น ร้อยละ ๗๐	ประชาชนได้รับความสะดวก รวดเร็วในการสัญจรไปมา และลดอุบัติเหตุทางถนนได้	กองช่าง
๑๕๔	ก่อสร้างถนนคอนกรีตเสริมเหล็ก ภายในหมู่บ้าน บ้านซับจางน ม.๑๔	เพื่อให้ประชาชนมีถนนสำหรับใช้ในการคมนาคมได้อย่างสะดวก รวดเร็ว	ถนน คสล. ขนาดกว้าง ๔ ม. ยาว ๔๔ ม. หนาเฉลี่ย ๐.๑๕ ม. หรือมีพื้นที่คอนกรีตไม่น้อยกว่า ๑๗๖ ตร.ม. พร้อมลงลูกรังใหญ่ทางกว้างเฉลี่ยข้างละ ๐.๕๐ ม. (ตามแบบ อบต.ซับใหญ่กำหนด)	๑๐๐,๐๐๐	๑๐๐,๐๐๐	๑๐๐,๐๐๐	๑๐๐,๐๐๐	๑๐๐,๐๐๐	มีถนนสำหรับการคมนาคมที่สะดวกขึ้น ร้อยละ ๗๐	ประชาชนได้รับความสะดวก รวดเร็วในการสัญจรไปมา และลดอุบัติเหตุทางถนนได้	กองช่าง
๑๕๕	ซ่อมแซมถนนลูกรังรอบสระน้ำสาธารณะ บ้านซับจางน ม.๑๔	เพื่อความสะดวกในการคมนาคมและขนส่งพืชผลทางการเกษตร	กว้าง ๕ ม. ยาว ๑,๘๐๐ ม. หนาเฉลี่ย ๐.๑๐ ม. หรือมีปริมาณลูกรังไม่น้อยกว่า ๙๐๐ ลบ.ม. (ตามแบบ อบต.ซับใหญ่กำหนด)	๑๐๐,๐๐๐	๑๐๐,๐๐๐	๑๐๐,๐๐๐	๑๐๐,๐๐๐	๑๐๐,๐๐๐	มีถนนสำหรับการคมนาคมที่สะดวกขึ้น ร้อยละ ๗๐	ประชาชนได้รับความสะดวก รวดเร็วในการสัญจรไปมา และลดอุบัติเหตุทางถนนได้	กองช่าง
๑๕๖	ยกเครื่องพื้นดินถนนลูกรังภายในหมู่บ้าน บ้านซับจางน ม.๑๔	เพื่อความสะดวกในการคมนาคมและขนส่งพืชผลทางการเกษตร	กว้าง ๕ ม. ยาว ๑,๘๐๐ ม. หนาเฉลี่ย ๐.๑๐ ม. หรือมีปริมาณลูกรังไม่น้อยกว่า ๙๐๐ ลบ.ม. (ตามแบบ อบต.ซับใหญ่กำหนด)	๒๐๐,๐๐๐	๒๐๐,๐๐๐	๒๐๐,๐๐๐	๒๐๐,๐๐๐	๒๐๐,๐๐๐	มีถนนสำหรับการคมนาคมที่สะดวกขึ้น ร้อยละ ๗๐	ประชาชนได้รับความสะดวก รวดเร็วในการสัญจรไปมา และลดอุบัติเหตุทางถนนได้	กองช่าง
๑๕๗	ติดตั้งเสียงตามสาย ภายในหมู่บ้าน บ้านซับจางน หมู่ ๑๔	เพื่อเผยแพร่ข่าวสารให้ประชาชนทราบอย่างทั่วถึง	ซ่อมแซมเสียงตามสายจุดที่ชำรุดให้ใช้งานได้ (ตามแบบ อบต.ซับใหญ่กำหนด)	-	-	๑๐๐,๐๐๐	๑๐๐,๐๐๐	๑๐๐,๐๐๐	ประชาชนได้รับข้อมูลข่าวสารเพิ่มขึ้น	ประชาชนได้รับข่าวสารอย่างทั่วถึง	กองช่าง

ที่	โครงการ	วัตถุประสงค์	เป้าหมาย (ผลผลิตของโครงการ)	งบประมาณและที่มา					ตัวชี้วัด (KPI)	ผลลัพธ์ที่คาดว่าจะได้รับ	หน่วยงาน ที่รับผิดชอบ
				๒๕๖๑ (บาท)	๒๕๖๒ (บาท)	๒๕๖๓ (บาท)	๒๕๖๔ (บาท)	๒๕๖๕ (บาท)			
๑๕๘	ขยายเขตประปาหมู่บ้าน บ้านซับจาน ม.๑๔	เพื่อให้ประชาชนได้ใช้น้ำสะอาด ในการอุปโภค บริโภค	ขยายเขตประปาโดยการวางท่อ PVC ขนาด $\varnothing$ ๒ นิ้ว ชั้น ๘.๕ (ตามแบบ อบต.ซับใหญ่กำหนด)	๑๐๐,๐๐๐	๑๐๐,๐๐๐	๑๐๐,๐๐๐	๑๐๐,๐๐๐	๑๐๐,๐๐๐	ประชาชนมีน้ำ สะอาดอุปโภค บริโภค ร้อยละ ๙๐	ประชาชนมีน้ำสะอาดเพื่อใช้ ในการอุปโภค บริโภค เพียงพอ	กองช่าง
๑๕๙	ก่อสร้างถนนคอนกรีตเสริมเหล็ก ภายในหมู่บ้าน บ้านซับจาน ม.๑๔	เพื่อให้ประชาชนมีถนนสำหรับ ใช้ในการคมนาคมได้อย่าง สะดวกรวดเร็ว	ถนน คสล. ขนาดกว้าง ๔ ม. ยาว ๑,๐๐๐ ม.หนาเฉลี่ย ๐.๑๕ ม. พร้อมลงลูกรัง ไหล่ทางให้เรียบร้อย	-	-	๕๐๐,๐๐๐	๕๐๐,๐๐๐	๕๐๐,๐๐๐	มีถนนสำหรับ การคมนาคม ที่สะดวกขึ้น ร้อยละ ๗๐	ประชาชนได้รับความสะดวก รวดเร็วในการสัญจรไปมา และลดอุบัติเหตุทางถนนได้	กองช่าง
<b>โครงการพัฒนาตำบลซับใหญ่</b>											
๑๖๐	ก่อสร้างถนนลูกรัง สายหน้าอำเภอ - บ้านวังชื่อ ม.๔	เพื่อความสะดวกในการคมนาคม และขนส่งพืชผลทางการเกษตร	ระยะทาง ๒,๕๐๐ ม. กว้าง ๔ ม. เฉลี่ยข้างละ ๐.๑๕ ม. (ตามแบบ อบต.ซับใหญ่กำหนด)	๕๐๐,๐๐๐	๕๐๐,๐๐๐	๕๐๐,๐๐๐	๕๐๐,๐๐๐	๕๐๐,๐๐๐	มีถนนสำหรับ การคมนาคม ที่สะดวกขึ้น ร้อยละ ๗๐	ประชาชนได้รับความสะดวก รวดเร็วในการสัญจรไปมา และลดอุบัติเหตุทางถนนได้	กองช่าง
๑๖๑	ลงหินคลุกถนนเชื่อมระหว่าง หมู่บ้านทุกหมู่บ้าน	เพื่อความสะดวกในการคมนาคม และขนส่งพืชผลทางการเกษตร	กว้าง ๕ ม. ยาว ๑,๕๐๐ ม. หนา ๐.๑๐ ม. หรือมีปริมาณ หินคลุกไม่น้อยกว่า ๗๕๐ ลบ.ม. (ตามแบบ อบต.ซับใหญ่กำหนด)	๕๐๐,๐๐๐	๕๐๐,๐๐๐	๕๐๐,๐๐๐	๕๐๐,๐๐๐	๕๐๐,๐๐๐	มีถนนสำหรับ การคมนาคม ที่สะดวกขึ้น ร้อยละ ๗๐	ประชาชนได้รับความสะดวก รวดเร็วในการสัญจรไปมา และลดอุบัติเหตุทางถนนได้	กองช่าง
๑๖๒	ก่อสร้างป้ายทางเข้า อบต.ซับใหญ่ (แบบกึ่งหันลม)	เพื่อประชาสัมพันธ์บอกแนวเขต และส่งเสริมการท่องเที่ยว	ป้ายประชาสัมพันธ์ (ตามแบบ อบต.ซับใหญ่กำหนด)	๑๕๐,๐๐๐	๑๕๐,๐๐๐	๑๕๐,๐๐๐	๑๕๐,๐๐๐	๑๕๐,๐๐๐	การกำหนด เขตหมู่บ้าน มีความชัดเจน ร้อยละ ๘๐	สามารถกำหนดขอบเขต หมู่บ้านชัดเจน มีความสวยงาม สะดวกต่อนักท่องเที่ยว และผู้ใช้เส้นทาง	กองช่าง
๑๖๓	ปรับปรุงถนนลูกรังภายในหมู่บ้าน	เพื่อปรับปรุงซ่อมแซมถนน ลูกรังที่ชำรุดเสียหายให้ใช้งานได้ ตามปกติ	ปรับปรุงซ่อมแซมถนนที่ชำรุด เสียหาย พื้นที่ตำบลซับใหญ่ (ตามแบบ อบต.ซับใหญ่กำหนด)	๒๐๐,๐๐๐	๒๐๐,๐๐๐	๒๐๐,๐๐๐	๒๐๐,๐๐๐	๒๐๐,๐๐๐	มีถนนสำหรับ การคมนาคม ที่สะดวกขึ้น ร้อยละ ๗๐	ประชาชนได้รับความสะดวก รวดเร็วในการสัญจรไปมา และลดอุบัติเหตุทางถนนได้	กองช่าง

ที่	โครงการ	วัตถุประสงค์	เป้าหมาย (ผลผลิตของโครงการ)	งบประมาณและที่มา					ตัวชี้วัด (KPI)	ผลลัพธ์ที่คาดว่าจะได้รับ	หน่วยงาน ที่รับผิดชอบ
				๒๕๖๑ (บาท)	๒๕๖๒ (บาท)	๒๕๖๓ (บาท)	๒๕๖๔ (บาท)	๒๕๖๕ (บาท)			
๑๖๔	ปรับปรุงถนนลาดยาง ทุกหมู่บ้าน	เพื่อซ่อมแซมถนนลาดยางให้อยู่ในสภาพใช้งานได้ตามปกติ	ซ่อมแซมถนนลาดยางที่ชำรุดทุกสายในเขตพื้นที่ อบต. ชับใหญ่	๕๐๐,๐๐๐	๕๐๐,๐๐๐	๕๐๐,๐๐๐	๕๐๐,๐๐๐	๕๐๐,๐๐๐	มีถนนสำหรับการคมนาคมที่สะดวกขึ้น ร้อยละ ๗๐	ประชาชนได้รับความสะดวก รวดเร็วในการคมนาคม	กองช่าง
๑๖๕	ก่อสร้างฝายชลอน้ำ (ฝายแม้ว)	เพื่อสร้างสิ่งแวดลอมที่ดีให้กับชุมชน	บริเวณที่เหมาะสมในการก่อสร้าง ตามแบบแปลนที่ อบต. กำหนด	-	๕๐๐,๐๐๐	๕๐๐,๐๐๐	๕๐๐,๐๐๐	๕๐๐,๐๐๐	ปริมาณน้ำที่กักเก็บเพิ่มขึ้น ร้อยละ ๘๐	ประชาชนได้ใช้น้ำเพื่อการเกษตร และอุปโภค บริโภค เพียงพอ	กองช่าง
๑๖๖	สำรวจตรวจสอบแนวเขตที่ดินสาธารณะ	เพื่อจัดแนวเขตและป้องกันการบุกรุกที่สาธารณะ	พื้นที่ทำการสำรวจในเขตตำบลซับใหญ่	๑๐๐,๐๐๐	๑๐๐,๐๐๐	๑๐๐,๐๐๐	๑๐๐,๐๐๐	๑๐๐,๐๐๐	ร้อยละของพื้นที่ทำการสำรวจ	ประชาชนรู้เขตที่สาธารณะ และป้องกันการบุกรุกที่ดินสาธารณะ	กองช่าง
๑๖๗	ก่อสร้างลานกีฬาพร้อมติดตั้งเสาไฟฟ้าส่องสว่าง ลานกีฬาโรงเรียนซับใหญ่วิทยาคม	๑. เพื่อส่งเสริมให้นักเรียนและเยาวชนเห็นความสำคัญของการออกกำลังกายเพื่อสุขภาพ ๒. เพื่อให้ให้นักเรียนและเยาวชนมีสนามกีฬาไว้ออกกำลังกาย	สนามกีฬาโรงเรียนซับใหญ่วิทยาคม	๓๐๐,๐๐๐	๓๐๐,๐๐๐	๓๐๐,๐๐๐	๓๐๐,๐๐๐	๓๐๐,๐๐๐	นักเรียนได้ออกกำลังกายเพิ่มขึ้น ร้อยละ ๙๐	ทำให้เด็กและเยาวชนมีสุขภาพร่างกายสมบูรณ์แข็งแรง	กองช่าง
๑๖๘	ก่อสร้างรั้วศูนย์เด็กเล็กโรงเรียนบ้านบุฉนวน	เพื่อความปลอดภัยของเด็กของเด็กรักเรียน	รั้วบริเวณอาเรียนศูนย์เด็กเล็กโรงเรียนบ้านบุฉนวน	-	-	๑๐๐,๐๐๐	๑๐๐,๐๐๐	๑๐๐,๐๐๐	เด็กมีความปลอดภัย ร้อยละ ๙๐	นักเรียนมีความปลอดภัย และน่าเรียน น่าอยู่	กองช่าง
รวม	๑๖๘	-	-	๑๕,๘๓๐,๐๐๐	๒๐,๓๙๕,๐๐๐	๒๔,๔๗๐,๐๐๐	๓๘,๗๓๐,๐๐๐	๓๘,๗๓๐,๐๐๐	-	-	-

รายละเอียดโครงการพัฒนา  
แผนพัฒนาท้องถิ่น (พ.ศ.๒๕๖๑- ๒๕๖๕)  
องค์การบริหารส่วนตำบลซับใหญ่ อำเภอซับใหญ่ จังหวัดชัยภูมิ

## ยุทธศาสตร์จังหวัดที่ ๔

- ยุทธศาสตร์การพัฒนาของ อปท.ในเขตจังหวัดที่ ๑ และ ๓

๒ ยุทธศาสตร์การสร้างเสริมความเข้มแข็งของชุมชน และส่งเสริมคุณภาพชีวิต

๒.๒ แผนงานรักษาความสงบภายใน

ที่	โครงการ	วัตถุประสงค์	เป้าหมาย (ผลผลิตของโครงการ)	งบประมาณและที่มา					ตัวชี้วัด (KPI)	ผลลัพธ์ที่คาดว่าจะได้รับ	หน่วยงาน ที่รับผิดชอบ
				๒๕๖๑ (บาท)	๒๕๖๒ (บาท)	๒๕๖๓ (บาท)	๒๕๖๔ (บาท)	๒๕๖๕ (บาท)			
๑	เพิ่มศักยภาพการป้องกันภัยและบรรเทาสาธารณภัย	๑.เพื่อเป็นค่าใช้จ่ายการฝึกอบรมประชาชนและเยาวชน ๒.เพื่อเป็นฝึกอบรมการป้องกันและบรรเทาสาธารณภัยต่างๆ ๓.เพื่อเป็นจัดซื้อวัสดุอุปกรณ์สำหรับใช้ในงานป้องกันและบรรเทาสาธารณภัย ๔.เพื่อจัดตั้งศูนย์ อปพร.ย่อยประจำหมู่บ้านเพื่อสร้างเครือข่ายการประสานงานป้องกันและบรรเทาสาธารณภัย ๕.เพื่อสนับสนุนการดำเนินการของศูนย์ อปพร.อบต.ซับใหญ่	จำนวน ๑ ครั้ง/ปี	๕๐,๐๐๐	๕๐,๐๐๐	๖๐,๐๐๐	๖๐,๐๐๐	๖๐,๐๐๐	มีความรู้ในการป้องกันและบรรเทาสาธารณภัยเบื้องต้น และสามารถนำมาใช้ในชีวิตประจำวันได้เพิ่มขึ้นร้อยละ ๘๐	ประชาชนมีความรู้ในการปฏิบัติงานป้องกันและบรรเทาสาธารณภัยเบื้องต้น ลดการสูญเสียชีวิตและทรัพย์สิน	สำนักงานปลัด
๒	เตรียมความพร้อมและเพิ่มศักยภาพการป้องกันอัคคีภัย	๑.เพื่อสนับสนุนการฝึกแผนการป้องกันอัคคีภัยให้กับ อปพร. และตำรวจบ้าน ๒.เพื่อให้การปฏิบัติงานเป็นไปอย่างมีประสิทธิภาพ	จำนวน ๑ ครั้ง/ปี	๓๐,๐๐๐	๓๐,๐๐๐	๓๐,๐๐๐	๓๐,๐๐๐	๓๐,๐๐๐	ผู้เข้าร่วมโครงการร้อยละ ๘๐	ลดการสูญเสียอันเนื่องมาจากเหตุอัคคีภัย	สำนักงานปลัด
๓	โครงการ ๑ ตำบล ๑ ทีมกู้ภัย	๑.เพื่อให้การดำเนินการเรื่องการกู้ภัยเป็นไปอย่างมีประสิทธิภาพ ๒.เพื่อสนับสนุนบุคลากรด้านการกู้ภัยให้ได้รับการฝึกอบรมทบทวนอยู่เสมอ	ทีมกู้ภัย อบต.	๕๐,๐๐๐	๕๐,๐๐๐	๕๐,๐๐๐	๕๐,๐๐๐	๕๐,๐๐๐	ผู้เข้าร่วมโครงการร้อยละ ๘๐	การกู้ภัยเป็นไปอย่างมีประสิทธิภาพ ลดการสูญเสีย	สำนักงานปลัด

ที่	โครงการ	วัตถุประสงค์	เป้าหมาย (ผลผลิตของโครงการ)	งบประมาณและที่มา					ตัวชี้วัด (KPI)	ผลลัพธ์ที่คาดว่าจะได้รับ	หน่วยงาน ที่รับผิดชอบ
				๒๕๖๑ (บาท)	๒๕๖๒ (บาท)	๒๕๖๓ (บาท)	๒๕๖๔ (บาท)	๒๕๖๕ (บาท)			
๔	รณรงค์ป้องกันและแก้ไขอุบัติเหตุบน ท้องถนนช่วงเทศกาลสำคัญ	เพื่อเตรียมความพร้อมในการ อำนวยความสะดวกให้กับผู้ใช้รถ พร้อมทั้งประชาสัมพันธ์ การป้องกัน แก้ไขปัญหา และลดอุบัติเหตุทางท้องถนนถนน ในช่วงเทศกาลปีใหม่ เทศกาลสงกรานต์	ปีละ ๒ ครั้ง	๒๐,๐๐๐	๒๐,๐๐๐	๒๐,๐๐๐	๒๐,๐๐๐	๒๐,๐๐๐	ลดการ สูญเสียจาก อุบัติเหตุ ร้อยละ ๘๐	ลดการสูญเสียชีวิตและ ทรัพย์สินของประชาชน	สำนักงานปลัด
๕	บริการทางการแพทย์ฉุกเฉิน (EMS)	๑.เพื่อให้บริการประชาชนผู้ - ประสบอุบัติเหตุและผู้ป่วย ฉุกเฉินขั้นต้นก่อนนำส่งโรงพยาบาล ๒.เพื่อสร้างหลักประกันถึงความปลอดภัยเมื่อเกิดเหตุฉุกเฉิน ๓.เพื่อช่วยลดภาระค่าใช้จ่ายในการรับ - ส่ง ผู้ป่วยฉุกเฉิน ๔.เพื่อเป็นคำตอบแทนเจ้าหน้าที่ผู้ปฏิบัติหน้าที่หน่วยกู้ชีพ ๕.เพื่อจัดซื้อเครื่องมือและอุปกรณ์สำหรับหน่วยกู้ชีพกู้ภัย	จัดตั้งหน่วยกู้ชีพพร้อมให้บริการ ประชาชนตลอด ๒๔ ชั่วโมง	๒๐๐,๐๐๐	๒๐๐,๐๐๐	๒๐๐,๐๐๐	๒๐๐,๐๐๐	๒๐๐,๐๐๐	ผู้ประสบภัย ที่ได้รับการ ช่วยเหลือ ร้อยละ ๑๐๐	ประชาชนได้รับการช่วยเหลือ อย่างทันท่วงที ลดการสูญเสีย ชีวิตได้	สำนักงานปลัด
๖	อุดหนุนที่ทำการปกครองอำเภอ ขนาดใหญ่ ตาม โครงการฝึกซ้อมแผน ป้องกันและบรรเทาสาธารณภัย	เพื่อส่งเสริมและสนับสนุน การฝึกซ้อมแผนการป้องกัน และบรรเทาสาธารณภัยของ อำเภอขนาดใหญ่ ให้มีประสิทธิภาพ	อำเภอขนาดใหญ่	๒๐,๐๐๐	๒๐,๐๐๐	๒๐,๐๐๐	๒๐,๐๐๐	๒๐,๐๐๐	ผู้เข้าร่วม โครงการ ร้อยละ ๘๐	การป้องกันและบรรเทา สาธารณภัยมีประสิทธิภาพ เพิ่มขึ้น	สำนักงานปลัด ที่ทำการปก- ครองอำเภอ
๗	การจัดการด้านจราจร	-เพื่ออำนวยความสะดวกแก่ ประชาชนด้านการจราจรตามที่ได้รับมอบหมาย -เพื่อจัดซื้อป้ายบังคับ ป้ายจราจร ไฟสัญญาณจราจร และบำรุงรักษาป้ายจราจร พร้อมทั้งวัสดุอุปกรณ์ต่างๆเกี่ยวกับระบบจราจร -เพื่อเป็นค่าใช้จ่ายในการดำเนินการ ด้านการจราจร และที่เกี่ยวข้อง	พื้นที่ตำบลขนาดใหญ่	๒๐,๐๐๐	๒๐,๐๐๐	๒๐,๐๐๐	๒๐,๐๐๐	๒๐,๐๐๐	ปัญหาด้านการ จราจรและ อุบัติเหตุลดลง ร้อยละ ๘๐	ประชาชนได้รับความ สะดวกในการจราจร และปัญหาอุบัติเหตุลดลง	สำนักงานปลัด
รวม	๗ โครงการ	-	-	๓๗๐,๐๐๐	๓๗๐,๐๐๐	๓๘๐,๐๐๐	๓๘๐,๐๐๐	๓๘๐,๐๐๐	-	-	-

รายละเอียดโครงการพัฒนา  
แผนพัฒนาท้องถิ่น (พ.ศ.๒๕๖๑- ๒๕๖๕)  
องค์การบริหารส่วนตำบลซับใหญ่ อำเภอซับใหญ่ จังหวัดชัยภูมิ

## ยุทธศาสตร์จังหวัดที่ ๔

- ยุทธศาสตร์การพัฒนาของ อปท.ในเขตจังหวัดที่ ๑ และ ๓

๒ ยุทธศาสตร์การสร้างความเข้มแข็งของชุมชน และส่งเสริมคุณภาพชีวิต

๒.๓ แผนงานสาธารณสุข

ที่	โครงการ	วัตถุประสงค์	เป้าหมาย (ผลผลิตของโครงการ)	งบประมาณและที่มา					ตัวชี้วัด (KPI)	ผลลัพธ์ที่คาดว่าจะได้รับ	หน่วยงาน ที่รับผิดชอบ
				๒๕๖๑ (บาท)	๒๕๖๒ (บาท)	๒๕๖๓ (บาท)	๒๕๖๔ (บาท)	๒๕๖๕ (บาท)			
๑	สัตว์ปลอดโรค คนปลอดภัย จากโรคพิษสุนัขบ้า	๑.เพื่อเป็นการกระตุ้นให้ประชาชนนำสุนัขและแมวที่อยู่ในความดูแลของเกษตรกรไปรับการฉีดวัคซีนให้มากที่สุด ๒.เพื่อทำให้สุนัขและแมวมีภูมิคุ้มกันต่อโรคพิษสุนัขบ้า ๓.เพื่อลดอัตราการเกิดโรคพิษสุนัขบ้าในสัตว์ ๔.เพื่อลดความเสี่ยงจากการเกิดโรคพิษสุนัขบ้าของประชาชนจากการถูกสุนัขกัด ๕.เพื่อลดจำนวนการเกิดของสุนัขและแมว ๖.เพื่อรณรงค์การฉีดวัคซีนป้องกันโรคพิษสุนัขบ้าน ๗.เพื่อเป็นค่าใช้จ่ายในการสำรวจและจัดทำทะเบียนสุนัขและแมว	พื้นที่ตำบลซับใหญ่	๕๐,๐๐๐	๕๐,๐๐๐	๕๐,๐๐๐	๕๐,๐๐๐	๕๐,๐๐๐	สุนัข-แมวได้รับการฉีดวัคซีน ร้อยละ ๙๐	-ลดการเกิดโรคพิษสุนัขบ้าในสุนัขและแมว -ประชาชนมีความปลอดภัยจากโรคพิษสุนัขบ้า	กองส่งเสริมการเกษตร สนง.ปศุสัตว์
๒	ควบคุมและป้องกันโรคติดต่อในท้องถิ่น	อบรมให้ความรู้ด้านการควบคุมโรคติดต่อในท้องถิ่น	ตำบลซับใหญ่	๒๐,๐๐๐	๒๐,๐๐๐	๔๕,๐๐๐	๔๕,๐๐๐	๔๕,๐๐๐	ลดการเกิดโรคระบาดในพื้นที่ ร้อยละ ๗๐	ประชาชนมีสุขภาพแข็งแรง ปราศจากโรคภัย	กองสาธารณสุขและสิ่งแวดล้อม รพ.ซับใหญ่ รพ.สต.บุญนวน
๓	ความปลอดภัยด้านอาหารและงานคุ้มครองผู้บริโภค	ค่าใช้จ่ายในการจัดกิจกรรมให้ความรู้ด้านอาหารและงานคุ้มครองผู้บริโภค	ตำบลซับใหญ่	๒๐,๐๐๐	๒๐,๐๐๐	-	-	-	ผู้เข้าร่วมโครงการ ไม่น้อยกว่า ร้อยละ ๘๐	ประชาชนมีความรู้ด้านอาหารอย่างถูกต้องและถูกหลักโภชนาการ	กองสาธารณสุขและสิ่งแวดล้อม

ที่	โครงการ	วัตถุประสงค์	เป้าหมาย (ผลผลิตของโครงการ)	งบประมาณและที่มา					ตัวชี้วัด (KPI)	ผลลัพธ์ที่คาดว่าจะได้รับ	หน่วยงาน ที่รับผิดชอบ
				๒๕๖๑ (บาท)	๒๕๖๒ (บาท)	๒๕๖๓ (บาท)	๒๕๖๔ (บาท)	๒๕๖๕ (บาท)			
๔	ตำบลจัดการสุขภาพตนเองแบบบูรณาการ (ตจบ.)	- เพื่อจัดให้มีกระบวนการสร้างสุขภาพที่สำคัญกับการพัฒนาบทบาทภาคประชาชนท้องถิ่นและทุกภาคส่วนในท้องถิ่นให้มีการบูรณาการร่วมกันเพื่อค้นหาปัญหาด้านสุขภาพ - เพื่อร่วมกันวางแผนแก้ไขพัฒนาปรับปรุงทุกด้านที่เกี่ยวข้องกับสุขภาพให้ดีขึ้น โดยบูรณาการร่วมกัน - เพื่อให้ประชาชนและสิ่งแวดล้อมในตำบลมีสุขภาพดีและยั่งยืนตลอดไป	ตำบลชัยใหญ่	-	๖๐,๐๐๐	๒๐,๐๐๐	๒๐,๐๐๐	๒๐,๐๐๐	จำนวนผู้เข้าร่วมโครงการร้อยละ ๗๐	ประชาชนมีส่วนร่วมและเป็นเจ้าของในการขับเคลื่อนตำบลจัดการสุขภาพตนเองแบบบูรณาการ	กองสาธารณสุขและสิ่งแวดล้อม
๕	เงินอุดหนุนเอกชน สำหรับการดำเนินงานตามแนวทางโครงการพระราชดำริด้านสาธารณสุข	เพื่อจ่ายเป็นเงินอุดหนุนให้คณะกรรมการหมู่บ้านในการขับเคลื่อนโครงการพระราชดำริด้านสาธารณสุขในกิจกรรมต่างๆให้มีความเหมาะสมกับพื้นที่	ตำบลชัยใหญ่ ๑๔ หมู่บ้าน	-	๒๘๐,๐๐๐	๒๘๐,๐๐๐	๒๘๐,๐๐๐	๒๘๐,๐๐๐	ประชาชนในพื้นที่มีคุณภาพชีวิตที่ดีขึ้น ร้อยละ ๗๐	ประชาชนในพื้นที่เข้าถึงบริการด้านสาธารณสุข	กองสาธารณสุขและสิ่งแวดล้อม
รวม	๕ โครงการ	-	-	๙๐,๐๐๐	๔๓๐,๐๐๐	๓๙๕,๐๐๐	๓๙๕,๐๐๐	๓๙๕,๐๐๐	-	-	-



**รายละเอียดโครงการพัฒนา**  
**แผนพัฒนาท้องถิ่น (พ.ศ.๒๕๖๑- ๒๕๖๕)**  
**องค์การบริหารส่วนตำบลซับใหญ่ อำเภอซับใหญ่ จังหวัดชัยภูมิ**

**ยุทธศาสตร์จังหวัดที่ ๔**

- ยุทธศาสตร์การพัฒนาของ อปท.ในเขตจังหวัดที่ ๑ และ ๓

๒ ยุทธศาสตร์การสร้างความเข้มแข็งของชุมชน และส่งเสริมคุณภาพชีวิต

๒.๕ แผนงานสร้างความเข้มแข็งของชุมชน

ที่	โครงการ	วัตถุประสงค์	เป้าหมาย (ผลผลิตของโครงการ)	งบประมาณและที่มา					ตัวชี้วัด (KPI)	ผลลัพธ์ที่คาดว่าจะได้รับ	หน่วยงาน ที่รับผิดชอบ
				๒๕๖๑ (บาท)	๒๕๖๒ (บาท)	๒๕๖๓ (บาท)	๒๕๖๔ (บาท)	๒๕๖๕ (บาท)			
๑	ของดีอำเภอซับใหญ่	เพื่อส่งเสริม สนับสนุนและ ประชาสัมพันธ์สินค้าทางการเกษตร สินค้า OTOP เผยแพร่สินค้าเด่นประจำตำบลให้เป็นที่รู้จัก และเป็นค่าใช้จ่ายในการส่งเสริมกลุ่มอาชีพของตำบลซับใหญ่	ประชาชนในพื้นที่ตำบลซับใหญ่	๕๐,๐๐๐	๕๐,๐๐๐	๕๐,๐๐๐	๕๐,๐๐๐	๕๐,๐๐๐	ผู้เข้าร่วม โครงการ ร้อยละ ๘๐	ประชาชนมีรายได้เพิ่มขึ้น จากการจำหน่ายสินค้า ทางการเกษตรและสินค้า กลุ่มอาชีพต่างๆ	กองการศึกษา กองสวัสดิการสังคม กองส่งเสริมการเกษตร
๒	กีฬาต้านยาเสพติด	เพื่อสร้างความสามัคคีระหว่าง หมู่บ้าน ใช้เวลาว่างให้เป็นประโยชน์ จำนวน ๑๔ หมู่บ้าน เสริมสร้างสุขภาพอนามัยห่างไกลยาเสพติด	ประชาชนในพื้นที่ตำบลซับใหญ่	๒๕๐,๐๐๐	๒๕๐,๐๐๐	๒๕๐,๐๐๐	๒๕๐,๐๐๐	๒๕๐,๐๐๐	ผู้เข้าร่วม โครงการ ร้อยละ ๘๐	จำนวนผู้เสพยาเสพติดลดลง ประชาชนมีการออกกำลังกาย เพิ่มขึ้น ลดปัญหาทางสังคม	สำนักงานปลัด กองการศึกษา
๓	ซับใหญ่ชุมชนน่าอยู่	เพื่อเป็นค่าใช้จ่ายในการจัด กิจกรรมสร้างความปรองดองสมานฉันท์ ของตำบลซับใหญ่	อย่างน้อยปีละ ๑ ครั้ง	๕๐,๐๐๐	๕๐,๐๐๐	๕๐,๐๐๐	๕๐,๐๐๐	๕๐,๐๐๐	ผู้เข้าร่วม โครงการ ร้อยละ ๘๐	ปัญหาอาชญากรรมและ ยาเสพติดในพื้นที่ลดลง	สำนักงานปลัด
๔	ป้องกันและแก้ไขปัญหายาเสพติด	เพื่อดำเนินการป้องกันและ ปราบปรามยาเสพติด	จัดอบรมอย่างน้อย ๑ รุ่น/ปี	๑๐๐,๐๐๐	๑๐๐,๐๐๐	๑๐๐,๐๐๐	๑๐๐,๐๐๐	๑๐๐,๐๐๐	ผู้เข้าร่วม โครงการ ร้อยละ ๘๐	จำนวนผู้เสพยาเสพติด ในพื้นที่ลดลง	สำนักงานปลัด
๕	อุดหนุนที่ทำการปกครองอำเภอ ซับใหญ่ ตาม "โครงการจัดงาน ของดีอำเภอซับใหญ่"	เพื่อเป็นค่าใช้จ่ายในการจัด งานของดีอำเภอซับใหญ่	ปีละ ๑ ครั้ง	-	-	๖๐,๐๐๐.๐๐	๖๐,๐๐๐.๐๐	๖๐,๐๐๐.๐๐	ผู้เข้าร่วม โครงการ ร้อยละ ๘๐	ประชาชนมีรายได้เพิ่มขึ้น จากการจำหน่ายสินค้า ทางการเกษตรและสินค้า กลุ่มอาชีพต่างๆ	กองการศึกษา กองสวัสดิการสังคม กองส่งเสริมการเกษตร ที่ทำการปกครอง อ.ซับใหญ่

ที่	โครงการ	วัตถุประสงค์	เป้าหมาย (ผลผลิตของโครงการ)	งบประมาณและที่มา					ตัวชี้วัด (KPI)	ผลลัพธ์ที่คาดว่าจะได้รับ	หน่วยงาน ที่รับผิดชอบ
				๒๕๖๑ (บาท)	๒๕๖๒ (บาท)	๒๕๖๓ (บาท)	๒๕๖๔ (บาท)	๒๕๖๕ (บาท)			
๖	ตลาดประชารัฐท้องถิ่นสุขใจ	๑. เพื่อส่งเสริม สนับสนุนและ ประชาสัมพันธ์สินค้าทางการเกษตรสินค้า OTOP ๒. เพื่อเผยแพร่ของดีในเขตตำบลซับใหญ่ ๓. เพื่อรักษาวัฒนธรรมประเพณีของตำบลซับใหญ่	ตลาดนัดท้องถิ่นตำบลซับใหญ่	๑๐,๐๐๐	๑๐,๐๐๐	๑๐,๐๐๐	๑๐,๐๐๐	๑๐,๐๐๐	ผู้เข้าร่วม โครงการ ไม่น้อยกว่า ร้อยละ ๗๐	ประชาชนมีรายได้เพิ่มขึ้นจากการจำหน่าย สินค้า ทางการเกษตร และสินค้า OTOP	กองสาธารณสุข และสิ่งแวดล้อม กองสวัสดิการสังคม
๗	อุดหนุนสำนักงานพัฒนาชุมชน อำเภอซับใหญ่	เพื่อสนับสนุนตามโครงการ ๑. โครงการขยายผลหมู่บ้านเศรษฐกิจพอเพียง ๒. โครงการส่งเสริมการพัฒนาและยกระดับสินค้า OTOP ๓. โครงการส่งเสริมสัมมาชีพชุมชนระดับตำบล ๔. โครงการส่งเสริมการจัดการและพัฒนากลุ่มออมทรัพย์	อย่างน้อย ๑ โครงการ	๒๐,๐๐๐	๒๐,๐๐๐	๒๐,๐๐๐	๒๐,๐๐๐	๒๐,๐๐๐	โครงการ ที่ได้รับ การอุดหนุน ร้อยละ ๗๐	ประชาชนมีรายได้เพิ่มขึ้นจากการจำหน่ายสินค้า ทางการเกษตรและสินค้า OTOP	กองการศึกษา กองส่งเสริม การเกษตร สง.พัฒนาชุมชน อ.ซับใหญ่
๘	อุดหนุนสถานีตำรวจภูธรซับใหญ่	เพื่อสนับสนุนตามโครงการ ๑. โครงการป้องกันและปราบปราม ยาเสพติดในหมู่บ้าน ๒. โครงการอบรมสมาชิกแจ้งข่าวอาชญากรรม ๓. โครงการติดไฟฟ้าส่องสว่าง	อย่างน้อย ๑ โครงการ	๒๐,๐๐๐	๒๐,๐๐๐	๒๐,๐๐๐	๒๐,๐๐๐	๒๐,๐๐๐	โครงการ ที่ได้รับ การอุดหนุน ร้อยละ ๗๐	ปัญหาอาชญากรรมและ ยาเสพติดในพื้นที่ลดลง	สำนักงานปลัด สภ. ซับใหญ่
๙	อุดหนุนที่ทำการปกครองอำเภอ ซับใหญ่ ตาม "โครงการป้องกัน และแก้ไขปัญหายาเสพติดแบบ บูรณาการ"	สนับสนุนส่งเสริมการจัดตั้งศูนย์ ปฏิบัติการต่อสู้ เพื่อเอาชนะ ยาเสพติดอำเภอซับใหญ่	ศป.สป.อ. ซับใหญ่	๒๐,๐๐๐	๒๐,๐๐๐	๒๐,๐๐๐	๒๐,๐๐๐	๒๐,๐๐๐	ผู้เข้าร่วม โครงการ ไม่น้อยกว่า ร้อยละ ๘๐	จำนวนผู้เสพยาเสพติด ในพื้นที่ลดลง	สำนักงานปลัด ที่ทำการ ปกครองอำเภอ
๑๐	อุดหนุนที่ทำการปกครองอำเภอ ซับใหญ่ ตาม "โครงการรณรงค์ ต่อต้านยาเสพติด ประจำปี ๒๕๖๓"	เพื่อดำเนินการป้องกันและ ปราบปรามยาเสพติด	อำเภอซับใหญ่	๑๕,๐๐๐	๑๕,๐๐๐	๑๕,๐๐๐	๑๕,๐๐๐	๑๕,๐๐๐	ผู้เข้าร่วม โครงการ ไม่น้อยกว่า ร้อยละ ๘๐	จำนวนผู้เสพยาเสพติด ในพื้นที่ลดลง	สำนักงานปลัด
รวม	๑๐ โครงการ	-	-	๕๓๕,๐๐๐	๕๓๕,๐๐๐	๕๓๕,๐๐๐	๕๓๕,๐๐๐	๕๓๕,๐๐๐	-	-	-

**รายละเอียดโครงการพัฒนา**  
**แผนพัฒนาท้องถิ่น (พ.ศ.๒๕๖๑- ๒๕๖๕)**  
**องค์การบริหารส่วนตำบลซับใหญ่ อำเภอซับใหญ่ จังหวัดชัยภูมิ**

## ยุทธศาสตร์จังหวัดที่ ๔

- ยุทธศาสตร์การพัฒนาของ อปท.ในเขตจังหวัดที่ ๑ และ ๓

๒ ยุทธศาสตร์การสร้างความเข้มแข็งของชุมชน และส่งเสริมคุณภาพชีวิต

๒.๔ แผนงานสังคมสงเคราะห์

ที่	โครงการ	วัตถุประสงค์	เป้าหมาย (ผลผลิตของโครงการ)	งบประมาณและที่มา					ตัวชี้วัด (KPI)	ผลลัพธ์ที่คาดว่าจะได้รับ	หน่วยงาน ที่รับผิดชอบ
				๒๕๖๑ (บาท)	๒๕๖๒ (บาท)	๒๕๖๓ (บาท)	๒๕๖๔ (บาท)	๒๕๖๕ (บาท)			
๑	ส่งเสริมทักษะการประกอบอาชีพ	๑.เพื่อเป็นค่าใช้จ่ายในการพัฒนาองค์ความรู้และส่งเสริมอาชีพด้านการเกษตรต่างๆ ๒.เพื่อฝึกอบรมอาชีพแก่กลุ่มอาชีพต่างๆ ๓.เพื่อจัดตั้งกลุ่มอาชีพต่างๆ ๔.เพื่อส่งเสริมสนับสนุนผลิตภัณฑ์ OTOP ของกลุ่มอาชีพต่างๆ ๖.เพื่อแนะนำส่งเสริมกลุ่มอาชีพในตำบล ๗.เพื่อส่งเสริมการเรียนรู้ด้านการส่งเสริมอาชีพในตำบล	ทุกกลุ่มอาชีพของตำบลซับใหญ่	๗๐,๐๐๐	๗๐,๐๐๐	๑๐๐,๐๐๐	๑๐๐,๐๐๐	๑๐๐,๐๐๐	กลุ่มอาชีพต่างๆ ได้รับการสนับสนุนและพัฒนา ร้อยละ ๘๐	ผู้ร่วมโครงการมีรายได้เพิ่มขึ้นจากการเรียนรู้และเพิ่มทักษะการประกอบอาชีพ	กองสวัสดิการสังคม
๒	ส่งเสริมสวัสดิการสังคม	๑.เพื่ออุดหนุนและส่งเสริมสวัสดิการชุมชน และอื่นๆ ๒.เพื่อสนับสนุนโครงการประกันชีวิตชุมชน ๓.เพื่อจัดหาถรับส่งนักเรียนซับห่าง,ทุ่งกระถิน,เขาตินวนนา,ตลุกคูม-ซับใหญ่	อย่างน้อย ๑ โครงการ	๔๐,๐๐๐	๔๐,๐๐๐	๔๐,๐๐๐	๔๐,๐๐๐	๔๐,๐๐๐	ร้อยละของผู้เข้าร่วมโครงการ	ประชาชนมีชีวิตความเป็นอยู่ที่ดีขึ้น ร้อยละ ๙๐	กองสวัสดิการสังคม
๓	โครงการจัดงานประเพณีวันสงกรานต์และวันผู้สูงอายุ (วันกตัญญูผู้สูงอายุ)	เพื่อสนับสนุนกิจกรรมรวมถึงการจัดซื้อวัสดุ อุปกรณ์ต่างๆที่เกี่ยวข้องงานประเพณีวันสงกรานต์และวันผู้สูงอายุ	จัดกิจกรรมงานประเพณีวันสงกรานต์ และวันผู้สูงอายุ	๑๐๐,๐๐๐	๑๐๐,๐๐๐	๑๐๐,๐๐๐	๑๐๐,๐๐๐	๑๐๐,๐๐๐	ประชาชนมีส่วนร่วมในการอนุรักษ์ประเพณี ร้อยละ ๘๐	รักษาประเพณีอันดีงามและแสดงความกตัญญูต่อผู้สูงอายุ	กองสวัสดิการสังคม

ที่	โครงการ	วัตถุประสงค์	เป้าหมาย (ผลผลิตของโครงการ)	งบประมาณและที่มา					ตัวชี้วัด (KPI)	ผลลัพธ์ที่คาดว่าจะได้รับ	หน่วยงาน ที่รับผิดชอบ
				๒๕๖๑ (บาท)	๒๕๖๒ (บาท)	๒๕๖๓ (บาท)	๒๕๖๔ (บาท)	๒๕๖๕ (บาท)			
๔	โครงการธรรมยาตรา	เพื่อสนับสนุนกิจกรรมทางศาสนา ส่งเสริมกำลังใจอันดีของประชาชน	จัดกิจกรรม ๑ ครั้ง/ปี	๒๐๐,๐๐๐	๒๐๐,๐๐๐	๒๐๐,๐๐๐	๒๐๐,๐๐๐	๒๐๐,๐๐๐	ผู้เข้าร่วมโครงการ ร้อยละ ๘๐	ผู้เข้าอบรมมีขวัญและกำลังใจ ทำนุบำรุงพระศาสนา	กองสวัสดิการสังคม
๕	สงเคราะห์ผู้ด้อยโอกาสและผู้ยากไร้	เพื่อเป็นค่าใช้จ่ายในการสงเคราะห์เด็กด้อยโอกาส และผู้ยากไร้ ถูกทอดทิ้ง ช่วยเหลือราษฎร เยาวชน ที่ได้รับความเดือดร้อน ส่งเสริมและสนับสนุน การพัฒนาคุณภาพชีวิตของคนชรา คนพิการ และผู้ด้อยโอกาส	ตำบลซับใหญ่	๔๐,๐๐๐	๔๐,๐๐๐	๔๐,๐๐๐	๔๐,๐๐๐	๔๐,๐๐๐	ผู้ด้อยโอกาสและผู้ยากไร้ ได้รับการสงเคราะห์ ร้อยละ ๗๐	ประชาชนมีชีวิตความเป็นอยู่ที่ดีขึ้น	กองสวัสดิการสังคม
๖	ด้านภัยหนาว	เพื่อเป็นค่าใช้จ่ายในการจัดซื้อผ้าห่ม เครื่องกันหนาว สงเคราะห์ผู้ยากไร้ที่ประสบภัยหนาว ตามประกาศภัยหนาวของจังหวัด	ตำบลซับใหญ่	๒๐๐,๐๐๐	๒๐๐,๐๐๐	๒๐๐,๐๐๐	๒๐๐,๐๐๐	๒๐๐,๐๐๐	ผู้ด้อยโอกาส ได้รับการสงเคราะห์ ร้อยละ ๘๐	ประชาชนมีชีวิตความเป็นอยู่ที่ดีขึ้น	กองสวัสดิการสังคม
๗	โครงการพัฒนาสตรีและครอบครัว	๑.เพื่อส่งเสริมภาวะผู้นำแก่สตรีในชุมชนในด้านต่างๆ ๒.ส่งเสริมพัฒนาความรู้ให้แก่ประชาชน บุคลากร/พนักงานส่วนท้องถิ่น ๓.เพื่อให้ความรู้ในการพัฒนาครอบครัว ๔.เพื่อสนับสนุนกิจกรรม สร้างความเข้มแข็ง พัฒนาบทบาทสตรี และกิจกรรมต่างๆ ที่เกี่ยวข้อง ฯลฯ	ตำบลซับใหญ่	๒๐,๐๐๐	๒๐,๐๐๐	๒๐,๐๐๐	๒๐,๐๐๐	๒๐,๐๐๐	ผู้เข้าร่วมโครงการ ร้อยละ ๘๐	ผู้เข้ารับการอบรมมีทักษะในการประกอบอาชีพ	กองสวัสดิการสังคม
รวม	๗ โครงการ	-	-	๖๗๐,๐๐๐	๖๗๐,๐๐๐	๗๐๐,๐๐๐	๗๐๐,๐๐๐	๗๐๐,๐๐๐	-	-	-

**รายละเอียดโครงการพัฒนา**  
**แผนพัฒนาท้องถิ่น (พ.ศ.๒๕๖๑- ๒๕๖๕)**  
**องค์การบริหารส่วนตำบลซับใหญ่ อำเภอซับใหญ่ จังหวัดชัยภูมิ**

ยุทธศาสตร์จังหวัดที่ ๔

- ยุทธศาสตร์การพัฒนาของ อปท.ในเขตจังหวัดที่ ๑ และ ๓

๒ ยุทธศาสตร์การสร้างเสริมความเข้มแข็งของชุมชน และส่งเสริมคุณภาพชีวิต

๒.๖ แผนศาสนา วัฒนธรรม และนันทนาการ

ที่	โครงการ	วัตถุประสงค์	เป้าหมาย (ผลผลิตของโครงการ)	งบประมาณและที่มา					ตัวชี้วัด (KPI)	ผลลัพธ์ที่คาดว่าจะได้รับ	หน่วยงาน ที่รับผิดชอบ
				๒๕๖๑ (บาท)	๒๕๖๒ (บาท)	๒๕๖๓ (บาท)	๒๕๖๔ (บาท)	๒๕๖๕ (บาท)			
๑	ของดีบ้านฉัน	เพื่อส่งเสริมให้ประชาชน อนุรักษ์วัฒนธรรมประเพณี ของตำบล	ศิลปวัฒนธรรม ประเพณี ภูมิปัญญาท้องถิ่น สินค้า OTOP ของตำบล	๒๐,๐๐๐	๒๐,๐๐๐	๒๐,๐๐๐	๒๐,๐๐๐	๒๐,๐๐๐	ประชาชนร่วม อนุรักษ์วัฒนธรรม ประเพณีของ ตำบล ร้อยละ ๗๐	ประชาชนมีส่วนร่วม อนุรักษ์และสืบสาน วัฒนธรรม ประเพณี อันดีงาม	กองการศึกษาฯ
๒	สำรวจจากเหง้าทางวัฒนธรรม ท้องถิ่น	๑.เพื่อส่งเสริมอนุรักษ์วัฒนธรรม ๒.เพื่อสำรวจจากเหง้าทาง วัฒนธรรมท้องถิ่น	อนุรักษ์วัฒนธรรมหนึ่งตำบล หนึ่งวัฒนธรรม และอนุรักษ์ ภูมิปัญญาท้องถิ่น	๒๐,๐๐๐	๒๐,๐๐๐	๒๐,๐๐๐	๒๐,๐๐๐	๒๐,๐๐๐	ประชาชนร่วม อนุรักษ์วัฒนธรรม ประเพณีของ ตำบล ร้อยละ ๗๐	วัฒนธรรมท้องถิ่นได้รับ การอนุรักษ์มิให้สูญหาย	กองการศึกษาฯ
๓	อนุรักษ์ พื้นฟูศิลปวัฒนธรรมท้องถิ่น	๑.เพื่อจัดซื้อเครื่องดนตรีไทย ดนตรีสากล แก่โรงเรียน และหมู่บ้าน ๒.เพื่อประกวดการละเล่นดนตรีไทย ดนตรีสากล นาฏศิลป์ ของท้องถิ่น ๓.เพื่ออนุรักษ์ ส่งเสริมศิลปวัฒนธรรมหมู่บ้าน	ศิลปวัฒนธรรมท้องถิ่นตำบลซับใหญ่	๔๐,๐๐๐	๔๐,๐๐๐	๔๐,๐๐๐	๔๐,๐๐๐	๔๐,๐๐๐	ประชาชนร่วม อนุรักษ์วัฒนธรรม ประเพณีของ ตำบล ร้อยละ ๗๐	วัฒนธรรมท้องถิ่นได้รับ การอนุรักษ์มิให้สูญหาย	กองการศึกษาฯ
๔	ส่งเสริมรวบรวมและพัฒนา ภูมิปัญญาท้องถิ่น	๑.เพื่อส่งเสริมอนุรักษ์และพัฒนา ภูมิปัญญาท้องถิ่นมิให้สูญหาย ๒.เพื่ออนุรักษ์ภูมิปัญญาท้องถิ่น เช่น การจักสาน เป็นต้น	จัดอบรม หรือจัดนิทรรศการ อย่างน้อยปีละ ๑ ครั้ง	๓๐,๐๐๐	๓๐,๐๐๐	๓๐,๐๐๐	๓๐,๐๐๐	๓๐,๐๐๐	ประชาชนร่วม ส่งเสริมและ พัฒนาภูมิปัญญา ท้องถิ่น เพิ่มขึ้น ร้อยละ ๖๐	ภูมิปัญญาท้องถิ่นได้รับ การอนุรักษ์มิให้สูญหาย	กองการศึกษาฯ

ที่	โครงการ	วัตถุประสงค์	เป้าหมาย (ผลผลิตของโครงการ)	งบประมาณและที่มา					ตัวชี้วัด (KPI)	ผลลัพธ์ที่คาดว่าจะได้รับ	หน่วยงาน ที่รับผิดชอบ
				๒๕๖๑ (บาท)	๒๕๖๒ (บาท)	๒๕๖๓ (บาท)	๒๕๖๔ (บาท)	๒๕๖๕ (บาท)			
๕	จัดซื้ออุปกรณ์กีฬาทุกหมู่บ้าน	๑. เพื่อส่งเสริมและสนับสนุนเยาวชน ประชาชนให้เล่นกีฬา ออกกำลังกายเพื่อสุขภาพอนามัยที่ดี สร้างความสามัคคี แก้ไขปัญหายาเสพติด ๒. เพื่อสนับสนุนเครื่องออกกำลังกายสาธารณะประจำหมู่บ้าน ๓. เพื่อให้ประชาชนและเยาวชนมีนิสัยรักการออกกำลังกาย ใช้เวลาว่างให้เกิดประโยชน์	จัดซื้ออุปกรณ์กีฬาสนับสนุนให้ทุกหมู่บ้าน	๗๐,๐๐๐	๗๐,๐๐๐	๗๐,๐๐๐	๗๐,๐๐๐	๗๐,๐๐๐	มีวัสดุอุปกรณ์กีฬาเพิ่มขึ้น ร้อยละ ๗๐	ประชาชนมีสุขภาพร่างกายแข็งแรง	กองการศึกษา
๖	แข่งขันกีฬา อบต.สัมพันธ์ อำเภอชัยใหญ่	๑. เพื่อสร้างความรักความสามัคคี ส่งเสริมการออกกำลังกาย	ผู้บริหาร,สมาชิก อบต. ข้าราชการ พนักงานส่วนตำบล,กำนัน, ผู้ใหญ่บ้าน,ประชาชนทั่วไป	๓๐,๐๐๐	๑๕๐,๐๐๐	๓๐,๐๐๐	๑๕๐,๐๐๐	๑๕๐,๐๐๐	ผู้เข้าร่วมโครงการ ไม่น้อยกว่า ร้อยละ ๘๐	ประชาชนและข้าราชการ มีความรักสามัคคีและรักการเล่นกีฬา	กองการศึกษา สนง.ท้องถิ่น อำเภอชัยใหญ่
๗	การแข่งขันกีฬาศูนย์พัฒนาเด็กเล็ก	เพื่อให้เด็กได้รับการพัฒนาด้านร่างกาย อารมณ์ และสติปัญญา มีระเบียบวินัย สร้างความสามัคคี และส่งเสริมการทำกิจกรรมร่วมกับผู้อื่น	เด็กเล็กใน ศพด. ๖ ศูนย์	๓๐,๐๐๐	๓๐,๐๐๐	๓๐,๐๐๐	๓๐,๐๐๐	๓๐,๐๐๐	ผู้เข้าร่วมโครงการ ไม่น้อยกว่า ร้อยละ ๘๐	เด็กมีพัฒนาการสมวัยและมีสุขภาพแข็งแรง	กองการศึกษา
๘	จัดซื้อเครื่องออกกำลังกายประจำตำบลชัยใหญ่	๑. เพื่อส่งเสริมและสนับสนุนเด็ก เยาวชน ประชาชน และผู้สูงอายุ ให้เล่นกีฬาออกกำลังกาย เพื่อสุขภาพอนามัยที่ดีสร้างความสามัคคี แก้ไขปัญหายาเสพติด ๒. เพื่อจัดซื้อเครื่องออกกำลังกาย สำหรับเด็กเล็ก เยาวชน และผู้สูงอายุ ประจำหมู่บ้าน ๓. เพื่อให้ เด็กเล็ก เยาวชน และผู้สูงอายุ มีนิสัยรักการออกกำลังกาย ใช้เวลาว่างให้เกิดประโยชน์ ๔. จัดทำศูนย์ออกกำลังกาย ของหมู่บ้าน	ศูนย์ออกกำลังกายและเครื่องออกกำลังกายตำบลชัยใหญ่	-	-	๖๐๐,๐๐๐	๖๐๐,๐๐๐	๖๐๐,๐๐๐	มีวัสดุอุปกรณ์กีฬาเพิ่มขึ้น ร้อยละ ๗๐	มีศูนย์ออกกำลังกายสำหรับบริการประชาชน	กองการศึกษา
รวม	๘ โครงการ	-	-	๒๔๐,๐๐๐	๓๖๐,๐๐๐	๘๔๐,๐๐๐	๙๖๐,๐๐๐	๙๖๐,๐๐๐	-	-	-

**รายละเอียดโครงการพัฒนา**  
**แผนพัฒนาท้องถิ่น (พ.ศ.๒๕๖๑- ๒๕๖๕)**  
**องค์การบริหารส่วนตำบลซับใหญ่ อำเภอซับใหญ่ จังหวัดชัยภูมิ**

## ยุทธศาสตร์จังหวัดที่ ๔

- ยุทธศาสตร์การพัฒนาของ อปท. ในเขตจังหวัดที่ ๑ และ ๓

๒ ยุทธศาสตร์การสร้างความเข้มแข็งของชุมชน และส่งเสริมคุณภาพชีวิต

๒.๗ แผนงานการเกษตร

ที่	โครงการ	วัตถุประสงค์	เป้าหมาย (ผลผลิตของโครงการ)	งบประมาณและที่มา					ตัวชี้วัด (KPI)	ผลลัพธ์ที่คาดว่าจะได้รับ	หน่วยงาน ที่รับผิดชอบ
				๒๕๖๑ (บาท)	๒๕๖๒ (บาท)	๒๕๖๓ (บาท)	๒๕๖๔ (บาท)	๒๕๖๕ (บาท)			
๑	ส่งเสริมอาชีพการเลี้ยงสัตว์	๑. เพื่อส่งเสริมอาชีพการเลี้ยงสัตว์ใหญ่ เช่น โค กระบือ และ อาชีพการเลี้ยงสัตว์เล็ก สุกร ไก่ เป็ด ฯลฯ ๒. เพื่อจัดตั้งตลาดนัดโค กระบือ ๓. เพื่อพัฒนาคุณภาพชีวิตของเกษตรกร และเพิ่มรายได้ให้แก่เกษตรกรผู้เลี้ยงสัตว์ ๔. เพื่อจัดตั้งกองทุนบำรุงสัตว์เลี้ยง โค กระบือ ๕. เพื่อฝึกอบรมให้ความรู้แก่เกษตรกรผู้เลี้ยงโค กระบือ ๖. เพื่อจัดซื้อวัสดุ อุปกรณ์ เวชภัณฑ์ ต่างๆ ๗. เพื่อเพิ่มรายได้ให้แก่เกษตรกร เสริมอาชีพแก่ประชาชน	ส่งเสริมเกษตรกรผู้เลี้ยงสัตว์ ในเขตตำบลซับใหญ่	๕๐,๐๐๐	๕๐,๐๐๐	๕๐,๐๐๐	๕๐,๐๐๐	๕๐,๐๐๐	ผู้เข้าร่วม โครงการ ไม่น้อยกว่า ร้อยละ ๘๐	เกษตรกรสามารถนำ ความรู้ไปปฏิบัติและสร้าง รายได้แก่ครอบครัวเพิ่มขึ้น	กองส่งเสริม การเกษตร สนง.ปศุสัตว์
๒	จัดตั้งศูนย์กระจายวัคซีนและรับแจ้ง การเกิดโรคระบาดในสัตว์	๑. เพื่อรับแจ้งเหตุโรคระบาดในสัตว์ ๒. เพื่อเฝ้าระวัง ควบคุม ป้องกัน และกำจัดโรคระบาดสัตว์สู่สัตว์และสัตว์สู่คน ๓. เพื่อช่วยเกษตรกรด้านปศุสัตว์กรณีเกิดโรคระบาดในสัตว์ ๔. เพื่อเป็นศูนย์กระจายวัคซีนและศูนย์เรียนรู้ให้แก่เกษตรกร ๕. เพื่อรวบรวมข้อมูลและขึ้นทะเบียนเกษตรกรผู้เลี้ยงสัตว์ในพื้นที่	จัดตั้งศูนย์กระจายวัคซีน ๑ แห่ง	๕๐,๐๐๐	๕๐,๐๐๐	๕๐,๐๐๐	๕๐,๐๐๐	๕๐,๐๐๐	มีสถานที่ กระจาย วัคซีนและ บริการ เกษตรกร	-มีศูนย์กระจายวัคซีนในพื้นที่ ตำบล ทำให้เกษตรกรได้รับ การช่วยเหลือในพื้นที่ เมื่อเกิด โรคระบาดในสัตว์ -มีข้อมูลเกษตรกรผู้เลี้ยง สัตว์ที่เป็นปัจจุบัน -เกษตรกรมีแหล่งศึกษา ความรู้ด้านการเลี้ยงสัตว์	กองส่งเสริม การเกษตร สนง.ปศุสัตว์

ที่	โครงการ	วัตถุประสงค์	เป้าหมาย (ผลผลิตของโครงการ)	งบประมาณและที่มา					ตัวชี้วัด (KPI)	ผลลัพธ์ที่คาดว่าจะได้รับ	หน่วยงาน ที่รับผิดชอบ
				๒๕๖๑ (บาท)	๒๕๖๒ (บาท)	๒๕๖๓ (บาท)	๒๕๖๔ (บาท)	๒๕๖๕ (บาท)			
๓	ยกระดับคุณภาพชีวิตเกษตรกรตามแนวทางเศรษฐกิจพอเพียง	เพื่อส่งเสริมและพัฒนาอาชีพด้านการเกษตรให้แก่เกษตรกรตามแนวทางการเกษตรพอเพียง - เพื่อส่งเสริมและพัฒนาความรู้การปลูกมันสำปะหลัง ข้าว ข้าวโพด พริก ฯลฯ - เพื่อสนับสนุนเมล็ดพันธุ์พืชแก่เกษตรกร - เพื่อส่งเสริมการปลูกและแปรรูปผลิตภัณฑ์ทางการเกษตร เช่น พริก หน่อไม้ ผลิตภัณฑ์กองหญา เป็นต้น - เพื่อส่งเสริมการผลิตข้าวพันธุ์ดีและปลอดภัย - เพื่อจัดซื้อปัจจัยทางการผลิตแก่เกษตรกรที่ขาดแคลน - เพื่อส่งเสริมการทำเกษตรทฤษฎีใหม่ ตามแนวพระราชดำริ - ส่งเสริมการประกอบอาชีพผลิตปุ๋ยอินทรีย์ต่างๆ - เพื่อจัดซื้อวัสดุ อุปกรณ์ เวชภัณฑ์ ต่างๆ ที่เกี่ยวข้องกับการเกษตร	จัดอบรมเกษตรกร จำนวน ๑ ครั้ง ผู้รับการอบรม จำนวน ๑๐๐ คน	๓๐,๐๐๐	๓๐,๐๐๐	๓๐,๐๐๐	๓๐,๐๐๐	๓๐,๐๐๐	ผู้เข้าร่วมโครงการไม่น้อยกว่าร้อยละ ๘๐	ประชาชนสามารถนำความรู้ไปปฏิบัติและสร้างรายได้แก่ครอบครัวเพิ่มขึ้น	กองส่งเสริม สนง.เกษตรอำเภอ
๔	อบรมให้ความรู้ด้านการสหกรณ์	เพื่อส่งเสริมให้ความรู้ด้านการสหกรณ์แก่ผู้นำชุมชนและกลุ่มอาชีพต่างๆในชุมชน	จัดอบรม ๑ ครั้ง/ปี	๑๐,๐๐๐	๑๐,๐๐๐	๑๐,๐๐๐	๑๐,๐๐๐	๑๐,๐๐๐	ประชาชนมีความรู้เกี่ยวกับสหกรณ์ร้อยละ ๕๐	ประชาชนได้รับความรู้ด้านการสหกรณ์เพิ่มขึ้น	สำนักงานปลัด กองส่งเสริม การเกษตร
๕	สนับสนุนศูนย์บริการและถ่ายทอดเทคโนโลยีการเกษตรประจำตำบล	เพื่อการดำเนินงานด้านการส่งเสริมการเกษตรประจำตำบล	จำนวน ๑ ครั้ง/ปี	๓๐,๐๐๐	๓๐,๐๐๐	๓๐,๐๐๐	๓๐,๐๐๐	๓๐,๐๐๐	ผู้เข้าร่วมโครงการไม่น้อยกว่าร้อยละ ๘๐	ผู้เข้ารับบริการที่ศูนย์ฯ สามารถนำความรู้ไปปฏิบัติและสร้างรายได้แก่ครอบครัวเพิ่มขึ้น	สำนักงานปลัด สำนักงานปลัด กองส่งเสริม การเกษตร
๖	อบรมการใช้เครื่องตรวจวัดธาตุอาหารดิน	๑. เพื่อให้ความรู้เรื่องการตรวจวัดธาตุอาหารพืชในดิน ๒. เพื่อให้ความรู้ด้านการใส่ปุ๋ยที่ถูกต้องแก่เกษตรกร ๓. จัดซื้อชุดตรวจวัดธาตุอาหารดิน	อบรมผู้นำหมู่บ้านและเกษตรกรจำนวน ๑๔ หมู่บ้านๆละ ๑๐ คน รวม ๑๔๐ คน	๗๐,๐๐๐	๗๐,๐๐๐	๗๐,๐๐๐	๗๐,๐๐๐	๗๐,๐๐๐	เกษตรกรไม่น้อยกว่าร้อยละ ๘๐	เกษตรกรสามารถสร้างรายได้และได้อนุรักษ์พันธุ์ไก่พื้นเมืองให้คงอยู่	สำนักงานปลัด กองส่งเสริม การเกษตร สนง.ปศุสัตว์ อำเภอชัยใหญ่



ที่	โครงการ	วัตถุประสงค์	เป้าหมาย (ผลผลิตของโครงการ)	งบประมาณและที่มา					ตัวชี้วัด (KPI)	ผลลัพธ์ที่คาดว่าจะ ได้รับ	หน่วยงาน ที่รับผิดชอบ
				๒๕๖๑ (บาท)	๒๕๖๒ (บาท)	๒๕๖๓ (บาท)	๒๕๖๔ (บาท)	๒๕๖๕ (บาท)			
๗	อุดหนุนสำนักงานปศุสัตว์อำเภอ ชัยใหญ่	เพื่อสนับสนุนตามโครงการ ๑.โครงการจัดตั้งคณะทำงาน ศูนย์กระจายวัคซีนและรับแจ้งการเกิดโรคระบาด ๒.จัดตั้งกองทุนยาสัตว์ประจำหมู่บ้าน ๓.จัดฝึกอบรมอาสาปศุสัตว์ประจำหมู่บ้านและศึกษาดูงาน ๔.โครงการแร่ธาติเพื่อโค-กระบือ ๕.โครงการส่งเสริมอาชีพการเลี้ยงสัตว์พันธุ์ดี เช่น เบ็ด ไก่ สุกร โค กระบือ ๖.โครงการรณรงค์ฉีดวัคซีนป้องกันโรคพิษสุนัขบ้าให้แก่ สุนัข-แมว ๗.โครงการเก็บอาหารสัตว์ไว้ในฤดูแล้ง ๘.โครงการจัดฝึกอบรมเกษตรกรเครือข่ายแกนนำอาชีพด้านปศุสัตว์ ๙.โครงการศูนย์เครือข่ายเรียนรู้การเลี้ยงสัตว์ตามแนวเศรษฐกิจพอเพียง ๑๐.โครงการบริหารจัดการกลุ่มเพื่อเพิ่มประสิทธิภาพการผลิตสัตว์ ของกลุ่มเกษตรกร	อุดหนุนอย่างน้อย ๑ โครงการ	๒๐,๐๐๐	๒๐,๐๐๐	๒๐,๐๐๐	๒๐,๐๐๐	๒๐,๐๐๐	ผู้เข้าร่วม โครงการ ไม่น้อยกว่า ร้อยละ ๘๐	เกษตรกรได้มีความรู้ เพื่อนำ ไปสร้างรายได้แก่ครอบครัว	สำนักงานปศุ สัตว์ สนง.ปศุสัตว์ อำเภอชัยใหญ่
รวม	๗ โครงการ	-	-	๒๖๐,๐๐๐	๒๖๐,๐๐๐	๒๖๐,๐๐๐	๒๖๐,๐๐๐	๒๖๐,๐๐๐	-	-	-

**รายละเอียดโครงการพัฒนา**  
**แผนพัฒนาท้องถิ่น (พ.ศ.๒๕๖๑- ๒๕๖๕)**  
**องค์การบริหารส่วนตำบลซับใหญ่ อำเภอซับใหญ่ จังหวัดชัยภูมิ**

## ยุทธศาสตร์จังหวัดที่ ๔

- ยุทธศาสตร์การพัฒนาของ อปท. ในเขตจังหวัดที่ ๑ และ ๓

## ๒ ยุทธศาสตร์การสร้างความเข้มแข็งของชุมชน และส่งเสริมคุณภาพชีวิต

## ๒.๘ แผนงานกลาง

ที่	โครงการ	วัตถุประสงค์	เป้าหมาย (ผลผลิตของโครงการ)	งบประมาณและที่มา					ตัวชี้วัด (KPI)	ผลลัพธ์ที่คาดว่าจะได้รับ	หน่วยงาน ที่รับผิดชอบ
				๒๕๖๑ (บาท)	๒๕๖๒ (บาท)	๒๕๖๓ (บาท)	๒๕๖๔ (บาท)	๒๕๖๕ (บาท)			
๑	เงินสงเคราะห์เบี้ยยังชีพคนชรา	เพื่อจ่ายเป็นเงินสงเคราะห์เบี้ยยังชีพผู้สูงอายุ	ผู้มีอายุ ๖๐ ปีขึ้นไปภายในตำบลซับใหญ่ที่ลงทะเบียนรับเบี้ยยังชีพ	๗,๐๐๐,๐๐๐	๗,๑๐๐,๐๐๐	๘,๒๐๐,๐๐๐	๘,๓๐๐,๐๐๐	๘,๔๐๐,๐๐๐	ผู้สูงอายุได้รับเบี้ยยังชีพ ร้อยละ ๑๐๐	ผู้สูงอายุมีขวัญและกำลังใจในการดำรงชีวิต	กองสวัสดิการสังคม
๒	เงินสงเคราะห์เบี้ยยังชีพคนพิการ	เพื่อจ่ายเป็นเงินสงเคราะห์เบี้ยยังชีพผู้พิการ	ผู้พิการ ภายในตำบลซับใหญ่ที่ลงทะเบียนรับเบี้ยยังชีพความพิการไว้	๒,๖๐๐,๐๐๐	๒,๖๐๐,๐๐๐	๒,๖๐๐,๐๐๐	๒,๖๐๐,๐๐๐	๒,๖๐๐,๐๐๐	ผู้พิการได้รับการช่วยเหลือ ร้อยละ ๑๐๐	ผู้พิการมีขวัญและกำลังใจในการดำรงชีวิต	กองสวัสดิการสังคม
๓	เงินสงเคราะห์เบี้ยยังชีพผู้ป่วยเอดส์	เพื่อจ่ายเป็นเงินสงเคราะห์เบี้ยยังชีพผู้ป่วยเอดส์	ผู้ติดเชื้อ HIV ที่ลงทะเบียนรับเบี้ยยังชีพไว้	๖๐,๐๐๐	๖๐,๐๐๐	๘๐,๐๐๐	๘๐,๐๐๐	๘๐,๐๐๐	ผู้ป่วยเอดส์ได้รับการช่วยเหลือ ร้อยละ ๑๐๐	ผู้ป่วยเอดส์มีขวัญและกำลังใจในการดำรงชีวิต	กองสวัสดิการสังคม

ที่	โครงการ	วัตถุประสงค์	เป้าหมาย (ผลผลิตของโครงการ)	งบประมาณและที่มา					ตัวชี้วัด (KPI)	ผลลัพธ์ที่คาดว่าจะได้รับ	หน่วยงาน ที่รับผิดชอบ
				๒๕๖๑ (บาท)	๒๕๖๒ (บาท)	๒๕๖๓ (บาท)	๒๕๖๔ (บาท)	๒๕๖๕ (บาท)			
๔	งบกลางเพื่อสงเคราะห์ผู้ประสบภัย (สำรองจ่าย)	เพื่อช่วยเหลือผู้ประสบภัยในเขตตำบลซับใหญ่	ผู้ประสบภัยในเขต ตำบล ซับใหญ่	๑,๐๐๐,๐๐๐	๑,๐๐๐,๐๐๐	๑,๐๐๐,๐๐๐	๑,๐๐๐,๐๐๐	๑,๐๐๐,๐๐๐	ผู้ประสบภัยได้รับการช่วยเหลือร้อยละ ๑๐๐	บรรเทาความเดือดร้อนของประชาชนในพื้นที่ที่ประสบภัย	สำนักงานปลัด
๕	อุดหนุนกองทุนระบบหลักประกันสุขภาพระดับท้องถิ่นหรือพื้นที่ อบต.ซับใหญ่ (สปสช.)	เพื่อส่งเสริมสุขภาพอันดีแก่ประชาชนในพื้นที่	ปีละ ๑ ครั้ง	๑๑๐,๐๐๐	๑๑๐,๐๐๐	๑๑๐,๐๐๐	๑๑๐,๐๐๐	๑๑๐,๐๐๐	อุดหนุนร้อยละ ๔๐ ของงบประมาณ	ประชาชนมีสุขภาพแข็งแรงถ้วนหน้า	สำนักงานปลัด
๖	รายจ่ายตามข้อผูกพัน ค่าใช้จ่ายในการจัดการจราจร	เพื่อเป็นค่าใช้จ่ายในการจัดการจราจร ให้ได้รับการแก้ไขอย่างครบถ้วน	ตำบลซับใหญ่ ทั้ง ๑๔ หมู่บ้าน	-	-	๕๐,๐๐๐	๕๐,๐๐๐	๕๐,๐๐๐	ปัญหาด้านการจราจรได้รับการแก้ไขร้อยละ ๘๐	ประชาชนได้รับความสะดวกในการจราจร	สำนักงานปลัด
รวม	๖ โครงการ	-	-	๑๐,๗๗๐,๐๐๐	๑๐,๘๗๐,๐๐๐	๑๒,๐๔๐,๐๐๐	๑๒,๑๔๐,๐๐๐	๑๒,๒๔๐,๐๐๐	-	-	-

**รายละเอียดโครงการพัฒนา**  
**แผนพัฒนาท้องถิ่น (พ.ศ.๒๕๖๑- ๒๕๖๕)**  
**องค์การบริหารส่วนตำบลซับใหญ่ อำเภอซับใหญ่ จังหวัดชัยภูมิ**

ยุทธศาสตร์จังหวัดที่ ๔

- ยุทธศาสตร์การพัฒนาของ อปท.ในเขตจังหวัดที่ ๒ และ ๓

๓ ยุทธศาสตร์การศึกษา ศาสนา วัฒนธรรม และภูมิปัญญาท้องถิ่น

๓.๑ แผนงานการศึกษา

ที่	โครงการ	วัตถุประสงค์	เป้าหมาย (ผลผลิตของโครงการ)	งบประมาณและที่มา					ตัวชี้วัด (KPI)	ผลลัพธ์ที่คาดว่าจะได้รับ	หน่วยงาน ที่รับผิดชอบ
				๒๕๖๑ (บาท)	๒๕๖๒ (บาท)	๒๕๖๓ (บาท)	๒๕๖๔ (บาท)	๒๕๖๕ (บาท)			
๑	สนับสนุนค่าใช้จ่ายบริหารสถานศึกษา (ศพด.)	เพื่อจ่ายเป็นค่า ๑.อาหารกลางวัน ๒.วัสดุการศึกษา สื่อการเรียน การสอน ๓.ค่าจัดการการศึกษา	ศพด. ๔ แห่ง	๑,๐๐๐,๐๐๐	๑,๑๐๐,๐๐๐	๑,๒๐๐,๐๐๐	๑,๓๐๐,๐๐๐	๑,๔๐๐,๐๐๐	สถานศึกษา ได้รับการ สนับสนุน ร้อยละ ๑๐๐	นักเรียนมีอาหารกลางวัน รับประทานครบทุกคน และมี สื่อการเรียนการสอนเหมาะสม ลดค่าใช้จ่ายผู้ปกครอง	กองการศึกษา ฯ
๒	สนับสนุนอาหารเสริม (นม) โรงเรียน	เพื่อให้เด็กนักเรียนในเขต อบต. มีสุขภาพสมบูรณ์แข็งแรง	ศูนย์พัฒนาเด็กเล็ก และโรงเรียนในเขต อบต.	๒,๐๐๐,๐๐๐	๒,๐๐๐,๐๐๐	๒,๐๐๐,๐๐๐	๒,๐๐๐,๐๐๐	๒,๐๐๐,๐๐๐	เด็กได้รับ อาหารเสริมนม ร้อยละ ๑๐๐	นักเรียนมีสุขภาพร่างกาย สมบูรณ์ เต็มโต สมวัย	กองการศึกษา ฯ
๓	สนับสนุนทุนการศึกษาให้แก่เด็กนักเรียนผู้ด้อยโอกาส	เพื่อช่วยเหลือแก่เด็กนักเรียน ผู้ด้อยโอกาส	ทุนการศึกษาแก่เด็ก นักเรียนผู้ด้อยโอกาส จำนวน ๑๐๐ ทุน	๕๐,๐๐๐	๕๐,๐๐๐	๕๐,๐๐๐	๕๐,๐๐๐	๕๐,๐๐๐	เด็กมีโอกาส ได้ศึกษาต่อ เพิ่มขึ้น ร้อยละ ๕๐	เด็กด้อยโอกาสได้รับการศึกษา ต่อในระดับที่สูงขึ้น	กองการศึกษา ฯ

ที่	โครงการ	วัตถุประสงค์	เป้าหมาย (ผลผลิตของโครงการ)	งบประมาณและที่มา					ตัวชี้วัด (KPI)	ผลลัพธ์ที่คาดว่าจะได้รับ	หน่วยงาน ที่รับผิดชอบ
				๒๕๖๑ (บาท)	๒๕๖๒ (บาท)	๒๕๖๓ (บาท)	๒๕๖๔ (บาท)	๒๕๖๕ (บาท)			
๔	จัดกิจกรรมงานวันเด็กแห่งชาติ	เพื่อสนับสนุนกิจกรรมวันเด็กแห่งชาติของ ศพด. และโรงเรียนในเขต อบต.	จัดกิจกรรมวันเด็กปีละ ๑ ครั้ง	๕๐,๐๐๐	๕๐,๐๐๐	๕๐,๐๐๐	๕๐,๐๐๐	๕๐,๐๐๐	เด็กเล็กเข้าร่วมกิจกรรม ร้อยละ ๙๐	ครู ผู้ปกครองและเด็กมีการทำกิจกรรมร่วมกันเกิดความรักสามัคคี	กองการศึกษาฯ
๕	จ้างงานนักเรียน นักศึกษา ช่วงปิดภาคเรียน	เพื่อช่วยเหลืองานใน อบต. และใช้เวลาว่างให้เป็นประโยชน์	นักเรียน นักศึกษา ในเขตพื้นที่ อบต. ชับใหญ่ ช่วงปิดภาคเรียน	๕๐,๐๐๐	๕๐,๐๐๐	๕๐,๐๐๐	๕๐,๐๐๐	๕๐,๐๐๐	นักเรียน/นักศึกษา ช่วงปิดภาคเรียน ภูมิภาคเรียน ร้อยละ ๕	นักเรียน นักศึกษา มีงานทำในช่วงปิดภาคเรียน มีรายได้ แก้ปัญหาความยากจน และใช้เวลาว่างให้เกิดประโยชน์	กองการศึกษาฯ
๖	เยาวชนสร้างสรรค์รู้เท่าทันเรื่องเพศ	เพื่อเป็นค่าใช้จ่ายเกี่ยวกับป้องกันและแก้ไขปัญหา มีเพศสัมพันธ์ในวัยเรียน และการตั้งครรภ์ในวัยรุ่นก่อนวัยอันควร	จัดอบรม ๑ รุ่น	๒๐,๐๐๐	๒๐,๐๐๐	๒๐,๐๐๐	๒๐,๐๐๐	๒๐,๐๐๐	ปัญหาการตั้งครรภ์ในวัยเรียนลดลง ร้อยละ ๘๐	เด็กและเยาวชน มีความรู้ และป้องกันปัญหาการตั้งครรภ์ในวัยเรียน การตั้งครรภ์ในวัยเรียนลดลง	กองการศึกษาฯ
๗	พัฒนาความเป็นเลิศทางวิชาการ	เพื่อส่งเสริมสนับสนุนด้านการศึกษาแก่นักเรียนในเขต อบต. ให้มีความรู้ความสามารถมากขึ้น เพื่อจัดประชุมแข่งขันความเป็นเลิศทางวิชาการในตำบล	จัดกิจกรรมปีละ ๑ ครั้ง	๒๐,๐๐๐	๒๐,๐๐๐	๒๐,๐๐๐	๒๐,๐๐๐	๒๐,๐๐๐	เด็กนักเรียน ได้รับการพัฒนาความสามารถเพิ่มขึ้น ร้อยละ ๗๐	นักเรียนมีความรู้ สามารถเข้าศึกษาต่อในระดับที่สูงขึ้น	กองการศึกษาฯ
๘	สาธารณสุขเพื่อเด็กปฐมวัย	เพื่อส่งเสริมสุขภาพอันดีของเด็กปฐมวัยในศูนย์พัฒนาเด็กเล็ก	ตรวจสุขภาพปีละ ๑ ครั้ง	๑๐,๐๐๐	๑๐,๐๐๐	๑๐,๐๐๐	๑๐,๐๐๐	๑๐,๐๐๐	เด็กนักเรียน มีสุขภาพดีเพิ่มขึ้น ร้อยละ ๗๐	เด็กนักเรียนได้รับการตรวจสุขภาพ	กองการศึกษาฯ

ที่	โครงการ	วัตถุประสงค์	เป้าหมาย (ผลผลิตของโครงการ)	งบประมาณและที่มา					ตัวชี้วัด (KPI)	ผลลัพธ์ที่คาดว่าจะได้รับ	หน่วยงาน ที่รับผิดชอบ
				๒๕๖๑ (บาท)	๒๕๖๒ (บาท)	๒๕๖๓ (บาท)	๒๕๖๔ (บาท)	๒๕๖๕ (บาท)			
๙	ส่งเสริมพัฒนาการเด็กปฐมวัย	เพื่อส่งเสริมสุขภาพและ พัฒนาการอันดีของเด็ก ปฐมวัยในศูนย์พัฒนาเด็กเล็ก	ศูนย์พัฒนาเด็กเล็ก ในพื้นที่ จำนวน ๔ แห่ง	๑๐,๐๐๐	๑๐,๐๐๐	๑๐,๐๐๐	๑๐,๐๐๐	๑๐,๐๐๐	เด็กนักเรียนมี พัฒนาการสมวัย ร้อยละ ๗๐	เด็กนักเรียนมีพัฒนาการสมวัย	กองการศึกษาฯ
๑๐	ประเมินศูนย์พัฒนาเด็กเล็กนอกระบบ	เพื่อให้ ศพด.ได้รับการส่งเสริม พัฒนาการของเด็กอย่างถูกต้อง ตามหลักวิชาการเป็นสถาน ศึกษาที่มีคุณภาพตามมาตรฐาน	ศูนย์พัฒนาเด็กเล็ก ในพื้นที่ จำนวน ๖ แห่ง	๑๐,๐๐๐	๑๐,๐๐๐	๑๐,๐๐๐	๑๐,๐๐๐	๑๐,๐๐๐	ศพด.ที่ผ่าน การประเมิน เพิ่มขึ้น ร้อยละ ๗๐	ศูนย์พัฒนาเด็กเล็กที่มีมาตรฐาน ผ่านการประเมิน	กองการศึกษาฯ สนง.ท้องถิ่น อ.ชัยใหญ่
๑๑	อบรม สัมมนา ทัศนศึกษาครูงาน เพื่อเพิ่มประสิทธิภาพการปฏิบัติงาน ศูนย์พัฒนาเด็กเล็ก	เพื่อส่งเสริมการเรียนรู้ นวัตกรรมใหม่ให้แก่เด็ก ปฐมวัยจากแหล่งเรียนรู้นอก สถานที่ และเป็นการพัฒนา บุคลากรทางการศึกษาใช้ในการปฏิบัติงาน	เด็กปฐมวัยในศพด. ทั้ง ๔ แห่ง ผู้ปกครอง ครูผู้ดูแลเด็ก	๑๐๐,๐๐๐	๑๐๐,๐๐๐	๑๐๐,๐๐๐	๑๐๐,๐๐๐	๑๐๐,๐๐๐	เด็กนักเรียน มีความรู้ เพิ่มขึ้น ร้อยละ ๘๐	เด็กนักเรียนมีพัฒนาการสมวัย ครูมีความรู้ใหม่มาพัฒนาใน การปฏิบัติงาน	กองการศึกษาฯ
๑๒	อินเทอร์เน็ตตำบล	เพื่อให้เยาวชนและประชาชน ได้รับความรู้ที่ทันสมัยก้าว ทันโลก	ตำบลชัยใหญ่	๓๐,๐๐๐	๓๐,๐๐๐	๓๐,๐๐๐	๓๐,๐๐๐	๓๐,๐๐๐	ประชาชนได้ ความรู้ข่าวสาร ทันสมัย ร้อยละ ๘๐	ประชาชนได้รับข้อมูลข่าวสาร ทันต่อสถานการณ์ปัจจุบัน	กองการศึกษาฯ
๑๓	ส่งเสริมการเรียนรู้เด็กปฐมวัย ท้องถิ่นไทยผ่านการเล่น	เพื่อเป็นค่าใช้จ่าย ค่าวัสดุ อุปกรณ์ที่ใช้ในการสร้างสนาม เด็กเล่นสร้างปัญญา	ศพด.ในความรับผิดชอบ ของอบต.ชัยใหญ่	-	-	๓๐,๐๐๐	๓๐,๐๐๐	๓๐,๐๐๐	เด็กนักเรียน มีพัฒนาการ เพิ่มขึ้น ร้อยละ ๘๐	เด็กนักเรียนมีพัฒนาการสมวัย	กองการศึกษาฯ

ที่	โครงการ	วัตถุประสงค์	เป้าหมาย (ผลผลิตของโครงการ)	งบประมาณและที่มา					ตัวชี้วัด (KPI)	ผลลัพธ์ที่คาดว่าจะได้รับ	หน่วยงาน ที่รับผิดชอบ
				๒๕๖๑ (บาท)	๒๕๖๒ (บาท)	๒๕๖๓ (บาท)	๒๕๖๔ (บาท)	๒๕๖๕ (บาท)			
๑๔	ที่อ่านหนังสือท้องถิ่น รักการอ่าน	เพื่อเป็นค่าใช้จ่าย ค่าวัสดุ อุปกรณ์ที่ใช้ในดำเนินโครงการ	ตำบลซับใหญ่	-	-	๑๐,๐๐๐	๑๐,๐๐๐	๑๐,๐๐๐	เด็กนักเรียน มีพัฒนาการ เพิ่มขึ้น ร้อยละ ๘๐	เด็กนักเรียนมีพัฒนาการสมวัย	กองการศึกษาฯ
๑๕	อุดหนุนโรงเรียนบ้านวังพง	เพื่อสนับสนุนตามโครงการของงบประมาณสนับสนุนค่าตอบแทนครูพี่เลี้ยงระดับปฐมวัย	ครูพี่เลี้ยง ๑ คน	๖๐,๐๐๐	๖๐,๐๐๐	๖๐,๐๐๐	๖๐,๐๐๐	๖๐,๐๐๐	มีครูผู้ดูแล เด็กเพิ่มขึ้น เด็กได้รับการ ดูแลร้อยละ ๙๐	เด็กได้รับการดูแลอย่าง ทั่วถึง	กองการศึกษาฯ
๑๖	อุดหนุนโรงเรียนบ้านโนนสะอาด	เพื่อสนับสนุนตามโครงการของงบประมาณสนับสนุนค่าตอบแทนครูพี่เลี้ยงระดับปฐมวัย	ครูพี่เลี้ยง ๑ คน	๖๐,๐๐๐	๖๐,๐๐๐	๖๐,๐๐๐	๖๐,๐๐๐	๖๐,๐๐๐	เด็กนักเรียน ได้รับการ ดูแลทั่วถึง ร้อยละ ๗๐	เด็กได้รับการดูแลอย่าง ทั่วถึง	กองการศึกษาฯ
๑๗	อุดหนุนโรงเรียนซับใหญ่วิทยาคม	๑.เพื่อสนับสนุนอาหารกลางวัน ๒.เพื่อสนับสนุนตามโครงศูนย์ ศิลปวัฒนธรรมท้องถิ่น(ฐานทรัพยากรท้องถิ่น) ๓.โครงการพัฒนาอบรมคุณธรรม จริยธรรมฯ	อย่างน้อย ๑ โครงการ	๑,๕๐๐,๐๐๐	๑,๕๐๐,๐๐๐	๑,๕๐๐,๐๐๐	๑,๕๐๐,๐๐๐	๑,๕๐๐,๐๐๐	นักเรียนมี อาหารกลางวัน รับประทาน รับประทาน ร้อยละ ๑๐๐	นักเรียนมีอาหารกลางวัน รับประทานครบทุกคน ลดค่าใช้จ่ายผู้ปกครอง	กองการศึกษาฯ รร.ซับใหญ่ วิทยาคม
๑๘	อุดหนุนโรงเรียนบ้านตลุกคุณพัฒนา	๑.เพื่อสนับสนุนโครงการ อาหารกลางวัน ๒.เพื่อสนับสนุนตามโครงการจัดหาสนามเด็กเล่นสำหรับโรงเรียน ๓.เพื่อพัฒนาศักยภาพด้านกีฬาและนันทนาการ	อย่างน้อย ๑ โครงการ	๖๐๐,๐๐๐	๖๐๐,๐๐๐	๖๐๐,๐๐๐	๖๐๐,๐๐๐	๖๐๐,๐๐๐	นักเรียนมี อาหารกลางวัน รับประทาน ร้อยละ ๑๐๐	นักเรียนมีอาหารกลางวัน รับประทานครบทุกคน ลดค่าใช้จ่ายผู้ปกครอง	กองการศึกษาฯ

ที่	โครงการ	วัตถุประสงค์	เป้าหมาย (ผลผลิตของโครงการ)	งบประมาณและที่มา					ตัวชี้วัด (KPI)	ผลลัพธ์ที่คาดว่าจะได้รับ	หน่วยงาน ที่รับผิดชอบ
				๒๕๖๑ (บาท)	๒๕๖๒ (บาท)	๒๕๖๓ (บาท)	๒๕๖๔ (บาท)	๒๕๖๕ (บาท)			
๑๙	อุดหนุนโรงเรียนบ้านโนนสะอาด	๑.เพื่อสนับสนุนอาหารกลางวัน ๒.เพื่อสนับสนุนตามโครงการ จัดหาสื่อและอุปกรณ์แหล่งการเรียนรู้	อย่างน้อย ๑ โครงการ	๑๘๐,๐๐๐	๑๘๐,๐๐๐	๑๘๐,๐๐๐	๑๘๐,๐๐๐	๑๘๐,๐๐๐	นักเรียนมี อาหารกลางวัน รับประทาน ร้อยละ ๑๐๐	นักเรียนมีอาหารกลางวัน รับประทานครบทุกคน ลดค่าใช้จ่ายผู้ปกครอง	กองการศึกษา รร.บ้านโนนสะอาด
๒๐	อุดหนุนโรงเรียนบ้านบุญนวน	๑.เพื่อสนับสนุนอาหารกลางวัน ๒.เพื่อสนับสนุนตามโครงการพัฒนา ศักยภาพด้านกีฬาและนันทนาการ ๓.เพื่อสนับสนุนตามโครงการสนามเด็กเล่น ปลอดภัยเสริมสร้างพัฒนาการเด็กปฐมวัย	อย่างน้อย ๑ โครงการ	๖๕๐,๐๐๐	๖๕๐,๐๐๐	๖๕๐,๐๐๐	๖๕๐,๐๐๐	๖๕๐,๐๐๐	นักเรียนมี อาหารกลางวัน รับประทาน ร้อยละ ๑๐๐	นักเรียนมีอาหารกลางวัน รับประทานครบทุกคน ลดค่าใช้จ่ายผู้ปกครอง	กองการศึกษา รร.บ้านบุญนวน
๒๑	อุดหนุนโรงเรียนบ้านวังพง	๑.เพื่อสนับสนุนอาหารกลางวัน ๒.เพื่อสนับสนุนตามโครงการ น้อมนำหลักปรัชญาเศรษฐกิจ พอเพียงสู่สถานศึกษา	อย่างน้อย ๑ โครงการ	๒๒๐,๐๐๐	๒๒๐,๐๐๐	๒๒๐,๐๐๐	๒๒๐,๐๐๐	๒๒๐,๐๐๐	นักเรียนมี อาหารกลางวัน รับประทาน ร้อยละ ๑๐๐	นักเรียนมีอาหารกลางวัน รับประทานครบทุกคน ลดค่าใช้จ่ายผู้ปกครอง	กองการศึกษา รร.บ้านวังพง
๒๒	อุดหนุนโรงเรียนบ้านซับเจริญสุข	๑.เพื่อสนับสนุนอาหารกลางวัน ๒.เพื่อสนับสนุนตามโครงการวันสำคัญ ๓.เพื่อสนับสนุนตามโครงการคนเก่งคนดีศรีซับเจริญสุข ๔.เพื่อสนับสนุนตามโครงการยกระดับผลสัมฤทธิ์ทางการเรียน	อย่างน้อย ๑ โครงการ	๓๕๐,๐๐๐	๓๕๐,๐๐๐	๓๕๐,๐๐๐	๓๕๐,๐๐๐	๓๕๐,๐๐๐	นักเรียนมี อาหารกลางวัน รับประทาน ร้อยละ ๑๐๐	นักเรียนมีอาหารกลางวัน รับประทานครบทุกคน ลดค่าใช้จ่ายผู้ปกครอง	กองการศึกษา รร.บ้าน ซับเจริญสุข
๒๓	อุดหนุนโรงเรียนบ้านตลุกคูณพัฒนา ตาม "โครงการจัดซื้อรถรับส่ง นักเรียนโรงเรียนบ้านตลุกคูณ พัฒนา"	เพื่อส่งเสริมการแบ่งเบาภาระ ค่าใช้จ่ายการเดินทางของ นักเรียนให้กับผู้ปกครอง และโรงเรียนมีรถรับส่งนักเรียน ที่มีความปลอดภัยและได้มาตรฐาน	รถรับส่งนักเรียนของ โรงเรียนบ้านตลุกคูณพัฒนา	-	-	๑,๒๐๐,๐๐๐	-	-	นักเรียนมี รถรับส่ง ร้อยละ ๑๐๐	ลดค่าใช้จ่ายผู้ปกครอง และนักเรียนมีความ ปลอดภัยในการเดินทางไปโรงเรียน	กองการศึกษา รร.บ้าน ตลุกคูณพัฒนา
รวม	๒๓ โครงการ	-	-	๖,๙๗๐,๐๐๐	๗,๐๗๐,๐๐๐	๗,๒๑๐,๐๐๐	๗,๓๑๐,๐๐๐	๗,๔๑๐,๐๐๐	-	-	-



**รายละเอียดโครงการพัฒนา**  
**แผนพัฒนาท้องถิ่น (พ.ศ.๒๕๖๑- ๒๕๖๕)**  
**องค์การบริหารส่วนตำบลซับใหญ่ อำเภอซับใหญ่ จังหวัดชัยภูมิ**

ยุทธศาสตร์จังหวัดที่ ๔

- ยุทธศาสตร์การพัฒนาของ อปท. ในเขตจังหวัดที่ ๒ และ ๓

๓ ยุทธศาสตร์การศึกษา ศาสนา วัฒนธรรม และภูมิปัญญาท้องถิ่น

๓.๒ แผนงานศาสนา วัฒนธรรม และนันทนาการ

ที่	โครงการ	วัตถุประสงค์	เป้าหมาย (ผลผลิตของโครงการ)	งบประมาณและที่มา					ตัวชี้วัด (KPI)	ผลลัพธ์ที่คาดว่าจะได้รับ	หน่วยงาน ที่รับผิดชอบ
				๒๕๖๑ (บาท)	๒๕๖๒ (บาท)	๒๕๖๓ (บาท)	๒๕๖๔ (บาท)	๒๕๖๕ (บาท)			
๑	สืบสานงานประเพณีและวัฒนธรรม	๑. เพื่ออนุรักษ์ประเพณีสำคัญทางศาสนา ส่งเสริมศีลธรรมอันดี ๒. เพื่อพัฒนาด้านจิตใจนำหลักธรรมมาปฏิบัติในชีวิตจริง ๓. เพื่อสนับสนุนการบรรพชาสามเณร อุปสมบทพระภิกษุสงฆ์ บวชชีพราหมณ์ปฏิบัติธรรม ๔. เพื่อจัดซื้อวัสดุ อุปกรณ์ที่ใช้ในการจัดกิจกรรมสำคัญทางศาสนาต่างๆ	ส่งเสริม สนับสนุนการจัดกิจกรรมสำคัญต่างๆทางศาสนาในตำบลซับใหญ่	๓๐,๐๐๐	๓๐,๐๐๐	๔๐,๐๐๐	๔๐,๐๐๐	๔๐,๐๐๐	ประชาชนมีส่วนร่วมอนุรักษ์ประเพณีและวัฒนธรรม ร้อยละ ๗๐	ประชาชนเกิดความรักและอนุรักษ์ประเพณีสำคัญทางศาสนา	กองการศึกษาฯ
๒	งานบวงสรวงเจ้าพ่อพระยาแล และงานของดีอำเภอซับใหญ่ (อุดหนุนส่วนราชการ)	๑. เพื่อส่งเสริม สนับสนุนและ ประชาสัมพันธ์สินค้าทางการเกษตรสินค้า OTOP ๒. เพื่อจัดกิจกรรมประจำปีงานบวงสรวงเจ้าพ่อพระยาแลอำเภอซับใหญ่ ๓. เพื่อเผยแพร่ของดีในเขตตำบลซับใหญ่ ๔. เพื่อรักษาวัฒนธรรมประเพณีของตำบลซับใหญ่	ประชาชนในพื้นที่ตำบลซับใหญ่	๕๐,๐๐๐	๕๐,๐๐๐	๕๐,๐๐๐	๕๐,๐๐๐	๕๐,๐๐๐	ผู้เข้าร่วมโครงการ ไม่น้อยกว่า ร้อยละ ๖๐	ประชาชนมีส่วนร่วมในการอนุรักษ์วัฒนธรรมประเพณีของท้องถิ่น และมีรายได้เพิ่มขึ้นจากการจำหน่ายสินค้าทางการเกษตรและสินค้า OTOP	กองการศึกษาฯ กองสวัสดิการสังคม กองส่งเสริมการเกษตร
๓	วัด/ชุมชน ปลอดภัย ปลอดภัยชุมชน	เพื่อส่งเสริมให้ประชาชนทั่วไปลด ละ เลิก การดื่มสุรา และการเล่นพนันต่างๆ	พื้นที่ตำบลซับใหญ่	๑๐,๐๐๐	๑๐,๐๐๐	๑๐,๐๐๐	๑๐,๐๐๐	๑๐,๐๐๐	ปัญหาการดื่มสุรา ลดลง ร้อยละ ๒๐	วัดและชุมชนปลอดภัยลดปัญหาครอบครัวและปัญหาสังคม	กองการศึกษาฯ
รวม	๓ โครงการ	-	-	๙๐,๐๐๐	๙๐,๐๐๐	๑๐๐,๐๐๐	๑๐๐,๐๐๐	๑๐๐,๐๐๐	-	-	-

**รายละเอียดโครงการพัฒนา**  
**แผนพัฒนาท้องถิ่น (พ.ศ.๒๕๖๑- ๒๕๖๕)**  
**องค์การบริหารส่วนตำบลซับใหญ่ อำเภอซับใหญ่ จังหวัดชัยภูมิ**

ยุทธศาสตร์จังหวัดที่ ๔

- ยุทธศาสตร์การพัฒนาของ อปท.ในเขตจังหวัดที่ ๒ และ ๓

๓ ยุทธศาสตร์การศึกษา ศาสนา วัฒนธรรม และภูมิปัญญาท้องถิ่น

๓.๓ แผนงานเคหะและชุมชน

ที่	โครงการ	วัตถุประสงค์	เป้าหมาย (ผลผลิตของโครงการ)	งบประมาณและที่มา					ตัวชี้วัด (KPI)	ผลลัพธ์ที่คาดว่าจะได้รับ	หน่วยงาน ที่รับผิดชอบ
				๒๕๖๑ (บาท)	๒๕๖๒ (บาท)	๒๕๖๓ (บาท)	๒๕๖๔ (บาท)	๒๕๖๕ (บาท)			
๑	ต่อเติมอาคารศูนย์พัฒนาเด็กเล็ก	เพื่อปรับปรุงอาคารให้อยู่ในสภาพปลอดภัย	ศพด.บ้านซับใหญ่	-	-	๓๐๐,๐๐๐	-	-	เด็กมีความปลอดภัย ร้อยละ ๙๐	อาคารศูนย์พัฒนาเด็กเล็กมีความปลอดภัยและน่าเรียน น่าอยู่	กองการศึกษา ฯ กองช่าง
๒	ก่อสร้างรั้วศูนย์พัฒนาเด็กเล็ก	เพื่อความปลอดภัยของเด็ก	รั้ว ศพด. จำนวน ๔ แห่ง (ตามแบบ อบต.ซับใหญ่กำหนด)	-	-	๖๐๐,๐๐๐	๖๐๐,๐๐๐	๖๐๐,๐๐๐	เด็กมีความปลอดภัย ร้อยละ ๙๐	ศูนย์พัฒนาเด็กเล็กมีความปลอดภัยและน่าเรียน น่าอยู่	กองการศึกษา ฯ กองช่าง
๓	ก่อสร้างป้ายศูนย์พัฒนาเด็กเล็ก	เพื่อให้ศพด.มีป้ายชื่อที่สามารถมองเห็นได้ชัดเจน และสะดวกต่อผู้มาติดต่อ	ป้าย ศพด. จำนวน ๔ ป้าย (ตามแบบ อบต.ซับใหญ่กำหนด)	-	-	๑๐๐,๐๐๐	๑๐๐,๐๐๐	๑๐๐,๐๐๐	สะดวกต่อผู้มาติดต่อ ร้อยละ ๙๐	ศพด.มีป้ายแสดงชัดเจน สะดวกต่อผู้มาติดต่อ	กองการศึกษา ฯ กองช่าง
๔	ก่อสร้างโรงอาหารศูนย์พัฒนาเด็กเล็กประจำ อบต.ซับใหญ่	เพื่อให้มีสถานที่รับประทานอาหารและถูกสุขลักษณะ	จำนวน ๑ อาคาร (ตามแบบ อบต.ซับใหญ่กำหนด)	๑๐๐,๐๐๐	๑๐๐,๐๐๐	๑๐๐,๐๐๐	๑๐๐,๐๐๐	๑๐๐,๐๐๐	ศพด.มีโรงอาหารถูกสุขลักษณะ ร้อยละ ๘๐	มีสถานที่รับประทานอาหารอย่างถูกสุขลักษณะ	กองการศึกษา ฯ กองช่าง
๕	อุดหนุนโรงเรียนบ้านบุญนวนตามโครงการ "ก่อสร้างรั้วศูนย์เด็กเล็กอนุบาล"	เพื่อความปลอดภัยของเด็กเล็กและความเป็นระเบียบเรียบร้อยสวยงาม	รั้วศูนย์เด็กเล็ก(อนุบาล) โรงเรียนบ้านบุญนวน	-	-	๑๐๐,๐๐๐	-	-	เด็กมีความปลอดภัย ร้อยละ ๙๐	ศูนย์พัฒนาเด็กเล็กมีความปลอดภัยและน่าเรียน น่าอยู่ และมีอาณาเขตบ่งบอกชัดเจน	กองการศึกษา ฯ กองช่าง
รวม ๔ โครงการ		-	-	๑๐๐,๐๐๐	๑๐๐,๐๐๐	๑,๑๐๐,๐๐๐	๘๐๐,๐๐๐	๘๐๐,๐๐๐	-	-	-

**รายละเอียดโครงการพัฒนา**  
**แผนพัฒนาท้องถิ่น (พ.ศ.๒๕๖๑- ๒๕๖๕)**  
**องค์การบริหารส่วนตำบลซับใหญ่ อำเภอซับใหญ่ จังหวัดชัยภูมิ**

ยุทธศาสตร์จังหวัดที่ ๔

- ยุทธศาสตร์การพัฒนาของ อปท.ในเขตจังหวัดที่ ๒

๔ ยุทธศาสตร์การบริหารกิจการบ้านเมืองที่ดี

๔.๑ แผนงานบริหารงานทั่วไป

ที่	โครงการ	วัตถุประสงค์	เป้าหมาย (ผลผลิตของโครงการ)	งบประมาณและที่มา					ตัวชี้วัด (KPI)	ผลลัพธ์ที่คาดว่าจะได้รับ	หน่วยงาน ที่รับผิดชอบ
				๒๕๖๑ (บาท)	๒๕๖๒ (บาท)	๒๕๖๓ (บาท)	๒๕๖๔ (บาท)	๒๕๖๕ (บาท)			
๑	ฝึกอบรมบุคลากรท้องถิ่น	เพื่อเพิ่มพูนความรู้ และความสามารถของพนักงาน และนำมาพัฒนาองค์กร ท้องถิ่น	พนักงาน/พนักงานจ้างของ อบต.ทุกคน	๓๕๐,๐๐๐	๓๕๐,๐๐๐	๓๕๐,๐๐๐	๓๕๐,๐๐๐	๓๕๐,๐๐๐	งาน อบต.มี ประสิทธิภาพ เพิ่มขึ้น ร้อยละ ๘๐	ทำให้ทำงานมีประสิทธิภาพ และประสิทธิผลมากขึ้น	ทุกส่วนราชการ
๒	ค่าพวงมาลา พานพุ่มประดับดอกไม้	เพื่อจ่ายเป็นค่าของขวัญ ของรางวัล เงินรางวัล กระเช้าดอกไม้และพวงมาลาสำหรับพิธีวันสำคัญต่างๆตามวาระ และโอกาสที่จำเป็น ค่าชดใช้ค่าเสียหายหรือค่าสินไหมทดแทน และอื่นๆที่เกี่ยวข้อง	บุคคลและพิธีกรวันสำคัญต่างๆ	๑๐,๐๐๐	๑๐,๐๐๐	๑๐,๐๐๐	๑๐,๐๐๐	๑๐,๐๐๐	ผู้เข้าร่วม กิจกรรม ร้อยละ ๗๐	ผู้เข้าร่วมกิจกรรมได้แสดง ออกถึงความจงรักภักดี เนื่องในวันสำคัญต่างๆ	สำนักงานปลัด
๓	อบรม และศึกษาดูงานเพื่อเพิ่มประสิทธิภาพการปฏิบัติงาน	เพื่อพัฒนาศักยภาพคณะผู้บริหาร พนักงานส่วนตำบล พนักงานจ้าง และผู้นำท้องถิ่น	จัดอบรมสัมมนา ทัศนศึกษาดูงาน ๑ ครั้ง/ปี	๒๕๐,๐๐๐	๒๕๐,๐๐๐	๒๕๐,๐๐๐	๒๕๐,๐๐๐	๒๕๐,๐๐๐	การปฏิบัติงาน มีประสิทธิภาพ เพิ่มขึ้น ร้อยละ ๘๐	ทำให้ได้รับความรู้ใหม่ๆ มา ปรับปรุงและพัฒนาการ ปฏิบัติงาน	สำนักงานปลัด
๔	อบรมเพื่อเพิ่มประสิทธิภาพผู้บริหาร และสมาชิกสภา อบต.ซับใหญ่	เพื่อพัฒนาศักยภาพคณะผู้บริหาร และสมาชิก สภา อบต.ซับใหญ่	ผู้บริหาร และสมาชิกสภา อบต.ซับใหญ่	๑๐,๐๐๐	๑๐,๐๐๐	๑๐,๐๐๐	๑๐,๐๐๐	๑๐,๐๐๐	การปฏิบัติงาน มีประสิทธิภาพ เพิ่มขึ้น ร้อยละ ๘๐	ทำให้ได้รับความรู้ใหม่ๆ มา ปรับปรุงและพัฒนาการ ปฏิบัติงาน	สำนักงานปลัด
๕	จัดการเลือกตั้งของ อบต.	เพื่อเตรียมความพร้อมในการเลือกตั้งของ อบต.	ค่าใช้จ่ายสำหรับการเลือกตั้งของ อบต.	๓๕๐,๐๐๐	๓๕๐,๐๐๐	๖๐๐,๐๐๐	๖๐๐,๐๐๐	๖๐๐,๐๐๐	ประชาชน มาใช้สิทธิ เลือกตั้ง ร้อยละ ๘๐	การเลือกตั้งเป็นไปตามระเบียบ และประชาชนได้มีส่วนร่วม ในการเลือกตั้ง	สำนักงานปลัด

ที่	โครงการ	วัตถุประสงค์	เป้าหมาย (ผลผลิตของโครงการ)	งบประมาณและที่มา					ตัวชี้วัด (KPI)	ผลลัพธ์ที่คาดว่าจะได้รับ	หน่วยงาน ที่รับผิดชอบ
				๒๕๖๑ (บาท)	๒๕๖๒ (บาท)	๒๕๖๓ (บาท)	๒๕๖๔ (บาท)	๒๕๖๕ (บาท)			
๖	การจัดงานวันท้องถิ่นไทย	เพื่อรำลึกถึงพระมหากษัตริย์คุณแห่งพระบาทสมเด็จพระจุลจอมเกล้าเจ้าอยู่หัว รัชกาลที่ ๕ ที่ได้ประกาศจัดตั้งสุขาภิบาลตำบลท่าฉลอมขึ้น เมื่อวันที่ ๑๘ มี.ค.๒๔๔๘	ส่วนราชการ กลุ่มพลังมวลชน ประชาชนในเขตพื้นที่อำเภอซับใหญ่	๑๕,๐๐๐	๑๕,๐๐๐	๑๕,๐๐๐	๑๕,๐๐๐	๑๕,๐๐๐	ประชาชนได้สำนึกในพระมหากษัตริย์ ร้อยละ ๘๐	ประชาชนได้สำนึกในพระมหากษัตริย์ และแสดงออกถึงความจงรักภักดี	ทุกส่วนราชการ
๗	โครงการออกแบบและพัฒนาเว็บไซต์ อบต.	เพื่อเพิ่มช่องทางการติดต่อสื่อสารเพื่อประชาสัมพันธ์องค์กร	คำจัดทำเว็บไซต์ของ อบต. ปรับปรุงดูแลระบบ ค่าเช่าเครือข่าย	๑๕,๐๐๐	๑๕,๐๐๐	๑๕,๐๐๐	๑๕,๐๐๐	๑๕,๐๐๐	ประชาชนได้รับความรู้ข่าวสารทันสมัยเพิ่มขึ้น ร้อยละ ๘๐	เว็บไซต์ของ อบต. ได้รับการปรับปรุงให้ทันสมัยเพิ่มขึ้น ประชาชนได้รับข่าวสารที่ทันเหตุการณ์	สำนักงานปลัด
๘	ค่าใช้จ่ายในการเดินทางไปราชการ	เพื่อจ่ายเป็นค่าใช้จ่ายในการเดินทางไปราชการ ค่าเบี้ยเลี้ยง ค่าพาหนะ ค่าเช่าที่พักและค่าใช้จ่ายอื่นๆ	พนักงานส่วนตำบล พนักงานจ้าง คณะผู้บริหารและฝ่ายสภาท้องถิ่น	๒๕๐,๐๐๐	๒๕๐,๐๐๐	๓๐๐,๐๐๐	๓๐๐,๐๐๐	๓๐๐,๐๐๐	อบต.มีประสิทธิภาพเพิ่มขึ้น ร้อยละ ๙๐	การทำงานมีประสิทธิภาพมากขึ้น	ทุกส่วนราชการ
๙	จัดตั้งศูนย์ช่วยเหลือประชาชน อบต.ซับใหญ่	เพื่อช่วยเหลือประชาชนตามอำนาจหน้าที่ของ อบต.	ตำบลซับใหญ่	-	-	๕๐,๐๐๐	๕๐,๐๐๐	๕๐,๐๐๐	๑ ศูนย์	การปฏิบัติราชการมีคุณภาพและประชาชนมีความพึงพอใจ	สำนักงานปลัด
๑๐	พัฒนาคุณภาพของงานและการจัดการสภาพแวดล้อม (กิจกรรม ๕ ส)	เพื่อพัฒนาการปฏิบัติงานให้เป็นระบบ และมีประสิทธิภาพพร้อมทั้งเป็นระเบียบเรียบร้อย -กิจกรรมกำจัดผักตบชวาและวัชพืชในแหล่งน้ำ -กิจกรรมทำความสะอาดพื้นที่สาธารณะภายในตำบล	พื้นที่ตำบลซับใหญ่	๒๐,๐๐๐	๒๐,๐๐๐	๒๐,๐๐๐	๒๐,๐๐๐	๒๐,๐๐๐	สภาพแวดล้อมสะอาดเรียบร้อย ร้อยละ ๙๐	สภาพแวดล้อมเป็นระเบียบเรียบร้อย สะอาด น่ามอง	สำนักงานปลัด กองช่าง
๑๑	ศูนย์ปฏิบัติการร่วมในการช่วยเหลือประชาชนขององค์กรปกครองส่วนท้องถิ่น	เพื่อดำเนินการช่วยเหลือประชาชนตามอำนาจหน้าที่ของ อบต.	รับเรื่องขอความช่วยเหลือ และให้ความช่วยเหลือตามอำนาจหน้าที่ของ อบต.	๒๑๐,๐๐๐	๒๑๐,๐๐๐	๒๑๐,๐๐๐	๒๑๐,๐๐๐	๒๑๐,๐๐๐	มีศูนย์ข้อมูลปฏิบัติการร่วมที่มีประสิทธิภาพ ร้อยละ ๙๐	การปฏิบัติราชการมีคุณภาพและประชาชนมีความพึงพอใจ	-สำนักงานปลัด -อบต.ท่ากูป -อบต.ตะโกทอง

ที่	โครงการ	วัตถุประสงค์	เป้าหมาย (ผลผลิตของโครงการ)	งบประมาณและที่มา					ตัวชี้วัด (KPI)	ผลลัพธ์ที่คาดว่าจะได้รับ	หน่วยงาน ที่รับผิดชอบ
				๒๕๖๑ (บาท)	๒๕๖๒ (บาท)	๒๕๖๓ (บาท)	๒๕๖๔ (บาท)	๒๕๖๕ (บาท)			
๑๒	ค่าใช้จ่ายโครงการเฉลิมพระเกียรติ งานพิธีและงานพระราชพิธี	-เพื่อเป็นค่าใช้จ่ายในการดำเนิน ตามโครงการกิจกรรม ดังนี้ ๑.เพื่อเทิดทูนสถาบันชาติ ศาสนา และพระมหากษัตริย์ ๒.เพื่อเฉลิมพระเกียรติพระบาทสมเด็จพระเจ้าอยู่หัว เนื่องในโอกาสพระราชพิธีมหามงคลเฉลิม พระชนมพรรษา ๓.เพื่อให้ประชาชนทุกหมู่เหล่าได้น้อมรำลึกในพระมหากรุณาธิคุณ และแสดงความจงรักภักดีเป็นราชสักการะแด่พระบาทสมเด็จพระเจ้าอยู่หัว ที่ได้สร้างคุณประโยชน์แก่ประเทศชาติอย่างอนเนกอนันต์ ๕.เพื่อเสริมสร้างความรัก ความสามัคคีแก่ปวงชนชาวไทยโดยมี สถาบันพระมหากษัตริย์ เป็นศูนย์รวมจิตใจ	ส่วนราชการ กลุ่มพลังมวลชน ประชาชน ในเขตพื้นที่ อำเภอชัยใหญ่	๕๐,๐๐๐	๕๐,๐๐๐	๕๐,๐๐๐	๕๐,๐๐๐	๕๐,๐๐๐	ประชาชนได้ สำนึกใน พระมหากรุณาธิคุณ ร้อยละ ๘๐	ประชาชนได้สำนึกใน พระมหากรุณาธิคุณ และ แสดงออกถึงความจงรักภักดี ต่อสถาบันพระมหากษัตริย์	ทุกส่วนราชการ
๑๓	อุดหนุน อบต.ท่ากูป อำเภอชัยใหญ่ จังหวัดชัยภูมิ	เพื่อจ่ายตามโครงการเพิ่ม ประสิทธิภาพศูนย์รวมข้อมูล ข่าวสารการจัดซื้อจัดจ้างของ องค์กรปกครองส่วนท้องถิ่น และศูนย์ประสานงานองค์กร ปกครองส่วนท้องถิ่นอำเภอชัยใหญ่ จังหวัดชัยภูมิ	เพื่อเพิ่มประสิทธิภาพการ ดำเนินงานของศูนย์ข้อมูลข่าวสารการจัดซื้อจัดจ้าง ขององค์กรปกครองส่วนท้องถิ่น และศูนย์ประสานงานองค์กรปกครองส่วนท้องถิ่น	๗๐,๐๐๐	-	-	-	-	มีศูนย์ข้อมูล และศูนย์ประ- สานงานที่มี ประสิทธิภาพ ร้อยละ ๘๐	-องค์กรปกครองปกครองส่วน ท้องถิ่นมีศูนย์รวมข้อมูลข่าวสาร การจัดซื้อจัดจ้างที่เป็นศูนย์กลาง -มีศูนย์ประสานงานระหว่าง องค์กรปกครองส่วนท้องถิ่น ส่วนราชการและประชาชน	-สำนักงานปลัด -อบต.ท่ากูป -สำนักงานท้องถิ่น อำเภอชัยใหญ่
๑๔	โครงการจัดงานรัฐพิธี (อุดหนุนที่ทำการปกครองอำเภอ)	เพื่อให้ส่วนราชการ กลุ่มพลัง มวลชน ประชาชนในเขตพื้นที่ ได้แสดงออกถึงความจงรักภักดี ต่อสถาบันพระมหากษัตริย์	ส่วนราชการ กลุ่มพลังมวลชน ประชาชนในเขตพื้นที่ อำเภอชัยใหญ่	๑๐,๐๐๐	๑๐,๐๐๐	๑๕,๐๐๐	๑๕,๐๐๐	๑๕,๐๐๐	ประชาชนได้ แสดงความ จงรักภักดี ร้อยละ ๘๐	ประชาชนได้แสดงออกถึง ความจงรักภักดี	สำนักงานปลัด ที่ทำการ ปกครองอำเภอ
๑๕	อบต.ร่วมใจลดใช้พลังงาน (มาตรการประหยัดพลังงาน)	-เพื่อส่งเสริมให้บุคลากรของ อบต. ตระหนักและเห็นความสำคัญของการประหยัดพลังงาน -เพื่อเป็นการช่วยลดภาระค่าใช้จ่ายด้านพลังงาน	บุคลากร อบต./ตลอดปี	-	-	-	-	-	ลดการใช้ พลังงานลง ร้อยละ ๑	อบต.สามารถประหยัดงบ ประมาณในด้านพลังงาน	สำนักงานปลัด

ที่	โครงการ	วัตถุประสงค์	เป้าหมาย (ผลผลิตของโครงการ)	งบประมาณและที่มา					ตัวชี้วัด (KPI)	ผลลัพธ์ที่คาดว่าจะได้รับ	หน่วยงาน ที่รับผิดชอบ
				๒๕๖๑ (บาท)	๒๕๖๒ (บาท)	๒๕๖๓ (บาท)	๒๕๖๔ (บาท)	๒๕๖๕ (บาท)			
๑๖	อบรมให้ความรู้แก่บุคลากรของ อบต. เกี่ยวกับ พ.ร.บ.ข้อมูลข่าวสารของทางราชการ พ.ศ.๒๕๔๐	-เพื่อให้บุคลากรมีความรู้ความเข้าใจเกี่ยวกับการปฏิบัติตาม พ.ร.บ.ข้อมูลข่าวสารของทางราชการ -เพื่อให้บริการข้อมูลแก่ประชาชนอย่างถูกต้อง	บุคลากร อบต./๒ ครั้ง/ปี	-	-	-	-	-	บุคลากรมีความรู้และปฏิบัติงานได้ถูกต้องตามระเบียบ ร้อยละ ๘๐	บุคลากรได้รับความรู้ พ.ร.บ.ข้อมูลข่าวสาร	สำนักงานปลัด
๑๗	บริการประชาชนช่วงพักเที่ยง วันหยุดราชการ และนอกเวลาราชการ	-เพื่อให้บริการประชาชนในช่วงเวลาพักเที่ยง วันหยุดราชการ และนอกเวลาราชการ	บุคลากร อบต./ตลอดปี	-	-	-	-	-	ประชาชนได้รับการบริการที่รวดเร็ว ร้อยละ ๘๐	ประชาชนได้รับความสะดวกและรวดเร็วในการใช้บริการ	สำนักงานปลัด
๑๘	ลดขั้นตอนในการให้บริการประชาชน	-เพื่ออำนวยความสะดวกให้แก่ประชาชนที่มาติดต่อราชการ	บุคลากร อบต./ตลอดปี	-	-	-	-	-	ประชาชนได้รับการบริการที่รวดเร็ว ร้อยละ ๘๐	ประชาชนได้รับความสะดวกและรวดเร็วในการใช้บริการ	สำนักงานปลัด
๑๙	กิจกรรมพิพิธถวายสัตย์ปฏิญาณ เพื่อเป็นข้าราชการที่ดี	-จัดกิจกรรมพิพิธถวายสัตย์ปฏิญาณ เพื่อเป็นข้าราชการที่ดีและพลังของแผ่นดินอย่างน้อย ปีละ ๑ ครั้ง	บุคลากร อบต./๑ ครั้ง/ปี	-	-	-	-	-	ผู้บริหาร พนักงาน เข้าร่วมพิธี ร้อยละ ๑๐๐	ผู้บริหาร พนักงาน เข้าร่วม พิพิธถวายสัตย์ปฏิญาณเป็น ข้าราชการที่ดี ทำให้ลดการทุจริต ในองค์กร	สำนักงานปลัด
๒๐	ส่งเสริมคุณธรรม จริยธรรม และจรรยาบรรณของผู้บริหารและพนักงาน	-ให้ความรู้แก่ผู้บริหาร และพนักงานในการประชุมประจำเดือน	บุคลากร อบต./๑ ครั้ง/เดือน	-	-	-	-	-	ผู้บริหาร พนักงาน ที่เข้าอบรม ร้อยละ ๑๐๐	ผู้บริหาร พนักงาน มีคุณธรรมและจริยธรรม ทำให้ลดการทุจริต ในองค์กร	สำนักงานปลัด
๒๑	อบรมให้ความรู้แก่บุคลากรของ อบต. เกี่ยวกับยุทธศาสตร์ชาติว่าด้วยการป้องกันและปราบปรามการทุจริต	-ให้ความรู้แก่ผู้บริหาร และพนักงานในการประชุมประจำเดือน	บุคลากร อบต./๑ ครั้ง/เดือน	-	-	-	-	-	ผู้บริหาร พนักงาน มีความรู้ ร้อยละ ๑๐๐	ผู้บริหาร พนักงาน ได้รับความรู้ และลดการทุจริต ในองค์กร	สำนักงานปลัด

ที่	โครงการ	วัตถุประสงค์	เป้าหมาย (ผลผลิตของโครงการ)	งบประมาณและที่มา					ตัวชี้วัด (KPI)	ผลลัพธ์ที่คาดว่าจะได้รับ	หน่วยงาน ที่รับผิดชอบ
				๒๕๖๑ (บาท)	๒๕๖๒ (บาท)	๒๕๖๓ (บาท)	๒๕๖๔ (บาท)	๒๕๖๕ (บาท)			
๒๒	จัดทำรายงานการควบคุมภายใน	เพื่อให้การควบคุมภายในของ อบต.เป็นไปอย่างมีประสิทธิภาพ และเหมาะสมกับหน่วยงาน เกิด ความเสี่ยงและความผิดพลาดน้อย	ทุกส่วนราชการของ อบต.ชัยใหญ่	-	-	-	-	-	ความเสี่ยงและ ความผิดพลาด น้อยลง ร้อยละ ๘๐	การปฏิบัติงานมีความเสี่ยง และความผิดพลาดน้อยลง และมีประสิทธิภาพมากขึ้น	สำนักงานปลัด
๒๓	อบรมให้ความรู้ด้านระเบียบและ กฎหมายท้องถิ่น ผู้บริหารท้องถิ่น และสมาชิกสภาท้องถิ่น	เพื่อเพิ่มประสิทธิภาพในการปฏิบัติ งานของผู้บริหาร และสมาชิกสภา ท้องถิ่น ในด้านระเบียบและ กฎหมายท้องถิ่น	ผู้บริหาร และสมาชิกสภา อบต.	-	-	-	-	-	ผู้บริหาร พนักงาน ร้อยละ ๑๐๐ ที่เข้าอบรม	ผู้บริหาร และสมาชิกสภา มีความรู้ และเข้าใจในระเบียบ และกฎหมายท้องถิ่นดีขึ้น	สำนักงานปลัด กิจการสภา
รวม	๒๓ โครงการ	-	-	๑,๖๑๐,๐๐๐	๑,๕๔๐,๐๐๐	๑,๘๙๕,๐๐๐	๑,๘๙๕,๐๐๐	๑,๘๙๕,๐๐๐	-	-	-

**รายละเอียดโครงการพัฒนา**  
**แผนพัฒนาท้องถิ่น (พ.ศ.๒๕๖๑- ๒๕๖๕)**  
**องค์การบริหารส่วนตำบลซับใหญ่ อำเภอซับใหญ่ จังหวัดชัยภูมิ**

ยุทธศาสตร์จังหวัดที่ ๔

- ยุทธศาสตร์การพัฒนาของ อปท.ในเขตจังหวัดที่ ๒

๔ ยุทธศาสตร์การบริหารกิจการบ้านเมืองที่ดี

๔.๒ แผนงานบริหารงานทั่วไป (งานบริหารงานคลัง)

ที่	โครงการ	วัตถุประสงค์	เป้าหมาย (ผลผลิตของโครงการ)	งบประมาณและที่มา					ตัวชี้วัด (KPI)	ผลลัพธ์ที่คาดว่าจะได้รับ	หน่วยงาน ที่รับผิดชอบ
				๒๕๖๑ (บาท)	๒๕๖๒ (บาท)	๒๕๖๓ (บาท)	๒๕๖๔ (บาท)	๒๕๖๕ (บาท)			
๑	ฝึกอบรมบุคลากรท้องถิ่น	เพื่อเพิ่มพูนความรู้ และความสามารถของพนักงาน และนำมาพัฒนาองค์กร ท้องถิ่น	พนักงาน/พนักงานจ้างของ อบต.ทุกคน	๔๐,๐๐๐	๔๐,๐๐๐	๔๐,๐๐๐	๔๐,๐๐๐	๔๐,๐๐๐	งาน อบต.มี ประสิทธิภาพ เพิ่มขึ้น ร้อยละ ๘๐	ทำให้ทำงานมีประสิทธิภาพ และประสิทธิผลมากขึ้น	กองคลัง
๒	จัดทำหรือปรับปรุงข้อมูลแผนที่ภาษีหรือทะเบียนทรัพย์สิน	เพื่อปรับปรุงและพัฒนาศักยภาพการจัดเก็บรายได้	สำรวจปรับปรุงความถูกต้องของฐานข้อมูลระบบแผนที่ภาษีและทะเบียนทรัพย์สินประจำ อบต.	๒๕๐,๐๐๐	๒๕๐,๐๐๐	๒๕๐,๐๐๐	๒๕๐,๐๐๐	๒๕๐,๐๐๐	อบต.มี ประสิทธิภาพ มากขึ้น ร้อยละ ๗๐	การจัดเก็บภาษีมีประสิทธิภาพ เพิ่มขึ้น	กองคลัง
๓	โครงการความร่วมมือการชำระภาษีท้องถิ่นผ่านอาคาร	เพื่อเพิ่มประสิทธิภาพการชำระภาษี	อบต.มีโครงการความร่วมมือการชำระภาษีท้องถิ่นผ่านอาคาร	๑๐,๐๐๐	๑๐,๐๐๐	๑๐,๐๐๐	๑๐,๐๐๐	๑๐,๐๐๐	อบต.เก็บภาษี ได้เพิ่มขึ้น ร้อยละ ๗๐	การจัดเก็บภาษีมีประสิทธิภาพ เพิ่มขึ้น	กองคลัง
๔	โครงการพัฒนาระบบเทคโนโลยีสารสนเทศและการสื่อสาร	เพื่อพัฒนาระบบคอมพิวเตอร์ความเร็วสูงของ อบต. ใช้ในการจัดหาพัสดุ	อบต.มีระบบเทคโนโลยีสารสนเทศและการสื่อสาร	๒๐,๐๐๐	๒๐,๐๐๐	๒๐,๐๐๐	๒๐,๐๐๐	๒๐,๐๐๐	การปฏิบัติงาน พัฒนาขึ้น ร้อยละ ๗๐	เพื่อให้การปฏิบัติงานราชการ สะดวกและรวดเร็วขึ้น	กองคลัง
๕	เพิ่มประสิทธิภาพการจัดเก็บรายได้ของ อบต.	๑.เพื่อออกหน่วยรับชำระภาษีเคลื่อนที่ ๒.เพื่อรณรงค์ประชาสัมพันธ์การชำระภาษีและค่าธรรมเนียมต่างๆ	- ออกหน่วย ๑ ครั้ง/ปี - ป้ายประชาสัมพันธ์	๒๐,๐๐๐	๒๐,๐๐๐	๒๐,๐๐๐	๒๐,๐๐๐	๒๐,๐๐๐	รายได้ค่า ภาษีเพิ่มขึ้น ร้อยละ ๗๐	การจัดเก็บภาษีมีประสิทธิภาพ เพิ่มขึ้น	กองคลัง



ที่	โครงการ	วัตถุประสงค์	เป้าหมาย (ผลผลิตของโครงการ)	งบประมาณและที่มา					ตัวชี้วัด (KPI)	ผลลัพธ์ที่คาดว่าจะได้รับ	หน่วยงาน ที่รับผิดชอบ
				๒๕๖๑ (บาท)	๒๕๖๒ (บาท)	๒๕๖๓ (บาท)	๒๕๖๔ (บาท)	๒๕๖๕ (บาท)			
๖	ค่าใช้จ่ายในการเดินทางไปราชการ	เพื่อจ่ายเป็นค่าใช้จ่ายในการเดินทางไปราชการ ค่าเบี้ยเลี้ยง ค่าพาหนะ ค่าเช่าที่พักและค่าใช้จ่ายอื่นๆ ฯลฯ	พนักงานส่วนตำบล พนักงานจ้าง คณะผู้บริหารและฝ่ายสภาท้องถิ่น	๓๐,๐๐๐	๓๐,๐๐๐	๓๐,๐๐๐	๓๐,๐๐๐	๓๐,๐๐๐	อบต.มี ประสิทธิภาพ เพิ่มขึ้น ร้อยละ ๙๐	การทำงานมีประสิทธิภาพ มากขึ้น	กองคลัง
๗	เผยแพร่ข้อมูลข่าวสารด้านการจัดซื้อ-จัดจ้าง	เพื่อส่งเสริมความโปร่งใสในการดำเนินโครงการและกิจกรรมต่างๆ ของ อบต.	ตำบลซับใหญ่	-	-	-	-	-	ประชาชนได้ ทราบข้อมูลข่าวสาร การจัดซื้อ-จัดจ้าง ร้อยละ ๗๐	ประชาชนได้ทราบข้อมูลข่าวสารเกี่ยวกับการดำเนินการจัดซื้อ-จัดจ้างกิจกรรมโครงการต่างๆของอบต. และสามารถตรวจสอบได้มากขึ้น	กองคลัง
รวม	๗ โครงการ	-	-	๓๗๐,๐๐๐	๓๗๐,๐๐๐	๓๗๐,๐๐๐	๓๗๐,๐๐๐	๓๗๐,๐๐๐	-	-	-

รายละเอียดโครงการพัฒนา  
แผนพัฒนาท้องถิ่น (พ.ศ.๒๕๖๑- ๒๕๖๕)  
องค์การบริหารส่วนตำบลซับใหญ่ อำเภอซับใหญ่ จังหวัดชัยภูมิ

ยุทธศาสตร์จังหวัดที่ ๔

- ยุทธศาสตร์การพัฒนาของ อปท.ในเขตจังหวัดที่ ๒

๔ ยุทธศาสตร์การบริหารกิจการบ้านเมืองที่ดี

๔.๔ แผนงานการศึกษา

ที่	โครงการ	วัตถุประสงค์	เป้าหมาย (ผลผลิตของโครงการ)	งบประมาณและที่มา					ตัวชี้วัด (KPI)	ผลลัพธ์ที่คาดว่าจะได้รับ	หน่วยงาน ที่รับผิดชอบ
				๒๕๖๑ (บาท)	๒๕๖๒ (บาท)	๒๕๖๓ (บาท)	๒๕๖๔ (บาท)	๒๕๖๕ (บาท)			
๑	สร้างภูมิคุ้มกันทางสังคมให้เด็กและเยาวชนตำบลซับใหญ่	เพื่อปลูกฝังให้เด็กและเยาวชนมีคุณธรรมและจริยธรรม มีจิตสาธารณะ เสียสละเพื่อประโยชน์ส่วนรวม	เด็กและเยาวชนตำบลซับใหญ่	-	-	-	-	-	เด็กและเยาวชนในตำบลมีภูมิคุ้มกันทางสังคม ร้อยละ ๘๐	เด็กและเยาวชนในพื้นที่มีคุณธรรมและจริยธรรม ซื่อสัตย์สุจริต มีจิตสาธารณะ และเสียสละประโยชน์ส่วนตน เพื่อประโยชน์ส่วนรวมมากขึ้น	กองการศึกษา
รวม	๑ โครงการ	-	-	-	-	-	-	-	-	-	-

**รายละเอียดโครงการพัฒนา**  
**แผนพัฒนาท้องถิ่น (พ.ศ.๒๕๖๑- ๒๕๖๕)**  
**องค์การบริหารส่วนตำบลซับใหญ่ อำเภอซับใหญ่ จังหวัดชัยภูมิ**

ยุทธศาสตร์จังหวัดที่ ๔

- ยุทธศาสตร์การพัฒนาของ อปท. ในเขตจังหวัดที่ ๒

๔ ยุทธศาสตร์การบริหารกิจการบ้านเมืองที่ดี

๔.๕ แผนงานสร้างความเข้มแข็งของชุมชน

ที่	โครงการ	วัตถุประสงค์	เป้าหมาย (ผลผลิตของโครงการ)	งบประมาณและที่มา					ตัวชี้วัด (KPI)	ผลลัพธ์ที่คาดว่าจะได้รับ	หน่วยงาน ที่รับผิดชอบ
				๒๕๖๑ (บาท)	๒๕๖๒ (บาท)	๒๕๖๓ (บาท)	๒๕๖๔ (บาท)	๒๕๖๕ (บาท)			
๑	จัดทำแผนพัฒนาตำบลซับใหญ่	เพื่อรับฟังความคิดเห็น ปัญหา ความต้องการของประชาชนโดยตรง และเป็นการบูรณาร่วมระหว่างส่วนราชการและเอกชน	ตำบลซับใหญ่ทุกหมู่บ้าน	๓๐,๐๐๐	๓๐,๐๐๐	๓๐,๐๐๐	๓๐,๐๐๐	๓๐,๐๐๐	ผลการดำเนินงาน บรรลุตามแผน ร้อยละ ๙๐	การจัดทำแผนเป็นไปตาม ความต้องการของประชาชน ในพื้นที่	สำนักงานปลัด
๒	พัฒนาการบริหารงานที่มี ประสิทธิภาพ	-เพื่อจัดทำคู่มือเรื่องร้องเรียน/ ร้องทุกข์ ประจำหมู่บ้าน -เพื่อจัดซื้อวัสดุโฆษณาและเผยแพร่ และทำเอกสาร ป้ายประชาสัมพันธ์ สัมพันธภาพพัฒนาและผล การดำเนินงานของ อบต. -เพื่อจ่ายเป็นค่าตอบแทน คกก.ผู้ทำคุณประโยชน์แก่ อบต.	-จัดทำเอกสารเผยแพร่ ๑ ครั้ง/ปี -จัดทำคู่มือเรื่องร้องเรียน/ ร้องทุกข์ ๑๔ หมู่บ้าน -จัดทำเอกสารข้อบัญญัติงบประมาณรายจ่าย การติดตามและประเมินผลการปฏิบัติงาน แผนการดำเนินงานประจำปี หนังสือรายงานกิจกรรมประจำปี	๔๐,๐๐๐	๔๐,๐๐๐	๔๐,๐๐๐	๔๐,๐๐๐	๔๐,๐๐๐	อบต.มี ประสิทธิภาพ การดำเนินงาน เพิ่มขึ้น ร้อยละ ๘๐	ทำให้ประชาชนรับทราบ/ติด ตามการทำงานของ อบต. เพิ่มขึ้น	สำนักงานปลัด
๓	ส่งเสริมประชาธิปไตยสร้างความ สามัคคี	-เพื่อให้ความรู้เกี่ยวกับ ระบอบประชาธิปไตย -เพื่อประกวดหมู่บ้าน ประชาธิปไตยดีเด่นตามแนวทางเศรษฐกิจพอเพียง	ผู้บริหาร พนักงาน สมาชิกสภา อบต.ซับใหญ่ และประชาชนในพื้นที่	๓๐,๐๐๐	๓๐,๐๐๐	๓๐,๐๐๐	๓๐,๐๐๐	๓๐,๐๐๐	ประชาชน มีความสามัคคี ร้อยละ ๘๐	ประชาชนเข้าใจรู้หน้าที่ตัวเอง ในระบอบประชาธิปไตย	สำนักงานปลัด
รวม	๓ โครงการ	-	-	๑๐๐,๐๐๐	๑๐๐,๐๐๐	๑๐๐,๐๐๐	๑๐๐,๐๐๐	๑๐๐,๐๐๐	-	-	-

**รายละเอียดโครงการพัฒนา**  
**แผนพัฒนาท้องถิ่น (พ.ศ.๒๕๖๑- ๒๕๖๕)**  
**องค์การบริหารส่วนตำบลซับใหญ่ อำเภอซับใหญ่ จังหวัดชัยภูมิ**

## ยุทธศาสตร์จังหวัดที่ ๔

- ยุทธศาสตร์การพัฒนาของ อปท. ในเขตจังหวัดที่ ๒

## ๔ ยุทธศาสตร์การบริหารกิจการบ้านเมืองที่ดี

## ๔.๖ แผนงานเคหะและชุมชน

ที่	โครงการ	วัตถุประสงค์	เป้าหมาย (ผลผลิตของโครงการ)	งบประมาณและที่มา					ตัวชี้วัด (KPI)	ผลลัพธ์ที่คาดว่าจะได้รับ	หน่วยงาน ที่รับผิดชอบ
				๒๕๖๑ (บาท)	๒๕๖๒ (บาท)	๒๕๖๓ (บาท)	๒๕๖๔ (บาท)	๒๕๖๕ (บาท)			
๑	ปรับปรุงอาคารห้องประชุมสภา อบต.ซับใหญ่	เพื่อให้มีห้องประชุมสภา ที่ใช้การได้และให้บริการประชาชนได้	กว้าง ๙ ม. ยาว ๑๗.๗๐ ม. (ตามแบบแปลน อบต.ซับใหญ่กำหนด)	๖๕๐,๐๐๐	๖๕๐,๐๐๐	๖๕๐,๐๐๐	๖๕๐,๐๐๐	๖๕๐,๐๐๐	ห้องประชุมสภา ได้รับการปรับปรุง ร้อยละ ๘๐	มีสถานที่สำหรับประชุมและ จัดกิจกรรมเพิ่มขึ้น และประชาชน ได้รับความสะดวกในใช้บริการ	กองช่าง
๒	ต่อเติมอาคารเพื่อก่อสร้างห้องประชุมเล็ก	เพื่อต่อเติมอาคารเป็นห้องประชุมขนาดเล็ก	ขนาดกว้าง ๕ ม. ยาว ๑๑ ม. (ตามแบบแปลน อบต.ซับใหญ่กำหนด)	-	-	๓๐๐,๐๐๐	๓๐๐,๐๐๐	๓๐๐,๐๐๐	มีประชุม เพิ่มขึ้น ร้อยละ ๔๐	มีสถานที่สำหรับประชุมและ จัดกิจกรรมเพิ่มขึ้น และประชาชนได้รับ ความสะดวกในใช้บริการ	กองช่าง
๓	ก่อสร้างห้องน้ำประจำ อบต.ซับใหญ่	เพื่อให้มีห้องน้ำใช้การได้ดี และให้บริการประชาชนได้	ขนาดกว้าง ๔.๕ ม. ยาว ๑๐ ม. (ตามแบบแปลน อบต.ซับใหญ่กำหนด)	-	-	-	๔๐๐,๐๐๐	๔๐๐,๐๐๐	มีห้องน้ำ เพิ่มขึ้น ร้อยละ ๔๐	มีห้องน้ำสำหรับบริการ พนักงานและประชาชนผู้มา ติดต่อราชการ	กองช่าง
๔	ก่อสร้างอาคารเอนกประสงค์ หลังคาโค้ง	เพื่อเป็นที่จัดกิจกรรมของ อบต.	อาคารเอนกประสงค์หลังคาโค้ง (ตามแบบแปลน อบต.ซับใหญ่กำหนด)	๑๘๐,๐๐๐	๑๘๐,๐๐๐	-	-	-	มีอาคารเอนก ประสงค์เพิ่มขึ้น ร้อยละ ๑๐	มีสถานที่สำหรับจัดกิจกรรม เพิ่มขึ้น และประชาชนได้รับ ความสะดวกในการใช้บริการ	กองช่าง
๕	ก่อสร้างอาคารสำนักงาน อบต.	เพื่อใช้เป็นสถานที่ปฏิบัติงาน และให้บริการประชาชน	ก่อสร้างอาคาร ๑ หลัง (ตามแบบแปลน อบต.ซับใหญ่กำหนด)	-	-	-	๗,๐๐๐,๐๐๐	๗,๐๐๐,๐๐๐	มีประสิทธิภาพ เพิ่มขึ้นร้อยละ ๗๐	ประชาชนได้รับความสะดวก เมื่อมาติดต่อราชการ	กองช่าง

ที่	โครงการ	วัตถุประสงค์	เป้าหมาย (ผลผลิตของโครงการ)	งบประมาณและที่มา					ตัวชี้วัด (KPI)	ผลลัพธ์ที่คาดว่าจะได้รับ	หน่วยงาน ที่รับผิดชอบ
				๒๕๖๑ (บาท)	๒๕๖๒ (บาท)	๒๕๖๓ (บาท)	๒๕๖๔ (บาท)	๒๕๖๕ (บาท)			
๖	ปรับปรุง ซ่อมแซม อาคารสำนักงาน อบต.ซับใหญ่	เพื่อใช้เป็นสถานที่ปฏิบัติงาน และให้บริการประชาชน	ดำเนินการเปลี่ยนหลังคาสำนักงาน (หลังคาเมทัลชีท+ฉนวนกันความร้อน) พื้นที่ไม่น้อยกว่า ๒๕๓.๘๐ ตร.ม. ฝ้าเพดาน ยิบซั่มบอร์ด ๙ มม. โครงคร่าวเหล็กชุบสังกะสี(ภายในอาคาร)พื้นที่ไม่น้อยกว่า ๒๓๐ ตร.ม. พร้อมไม้มอบฝ้า ฝ้าเพดานไม้ระแนงสำเร็จรูป โครงคร่าวไม้เนื้อแข็ง (ภายนอกอาคาร)พื้นที่ไม่น้อยกว่า ๙๐.๔๐ ตร.ม. ทาสีภายนอกและภายในอาคารสำนักงานฯ และอาคารป้องกันฯ ภายในไม่น้อยกว่า ๔๖๔.๕๐ ตร.ม. ภายนอกไม่น้อยกว่า ๓๘๐.๕ ตร.ม. กันห้อง ระบบไฟฟ้า ต่อเติมอาคาร ขนาดกว้าง ๓ ม. ยาว ๑๐ ม. (ตามแบบแปลน อบต.ซับใหญ่กำหนด)	๕๐๐,๐๐๐	๕๐๐,๐๐๐	๗๐๐,๐๐๐	๗๐๐,๐๐๐	๗๐๐,๐๐๐	มีประสิทธิภาพ เพิ่มขึ้น ร้อยละ ๗๐	การทำงานมีประสิทธิภาพ มากขึ้น	กองช่าง
๗	ปรับปรุงระบบไฟฟ้าภายใน สำนักงาน อบต.ซับใหญ่	เพื่อใช้ในการปฏิบัติงาน ราชการของ อบต.	เปลี่ยนระบบสายไฟใหม่ ภายใน สำนักงาน อบต.ซับใหญ่ (ตามแบบแปลน อบต.ซับใหญ่กำหนด)	๓๐๐,๐๐๐	๓๐๐,๐๐๐	-	-	-	มีประสิทธิภาพ เพิ่มขึ้น ร้อยละ ๗๐	การทำงานมีประสิทธิภาพ มากขึ้น	กองช่าง
๘	ก่อสร้างรั้ว รอบ อบต.ซับใหญ่	เพื่อกันแนวเขตพื้นที่ของ อบต. ให้ชัดเจน	รั้วรอบ พื้นที่ของ อบต.ซับใหญ่ ทั้งหมด (ตามแบบแปลน อบต.ซับใหญ่กำหนด)	๒๐๐,๐๐๐	-	๒๐๐,๐๐๐	-	-	แนวเขต อบต. ชัดเจนขึ้น ร้อยละ ๑๐๐	ทราบแนวเขตพื้นที่ ของ อบต. อย่างชัดเจน	กองช่าง
รวม	๘ โครงการ	-	-	๑,๘๓๐,๐๐๐	๑,๖๓๐,๐๐๐	๑,๘๕๐,๐๐๐	๙,๐๕๐,๐๐๐	๙,๐๕๐,๐๐๐	-	-	-

รายละเอียดโครงการพัฒนา  
แผนพัฒนาท้องถิ่น (พ.ศ.๒๕๖๑- ๒๕๖๕)  
องค์การบริหารส่วนตำบลซับใหญ่ อำเภอซับใหญ่ จังหวัดชัยภูมิ

ยุทธศาสตร์จังหวัดที่ ๔

- ยุทธศาสตร์การพัฒนาของ อปท. ในเขตจังหวัดที่ ๒

๔ ยุทธศาสตร์การบริหารกิจการบ้านเมืองที่ดี

๔.๗ แผนงานศาสนา วัฒนธรรมและนันทนาการ

ที่	โครงการ	วัตถุประสงค์	เป้าหมาย (ผลผลิตของโครงการ)	งบประมาณและที่มา					ตัวชี้วัด (KPI)	ผลลัพธ์ที่คาดว่าจะได้รับ	หน่วยงาน ที่รับผิดชอบ
				๒๕๖๑ (บาท)	๒๕๖๒ (บาท)	๒๕๖๓ (บาท)	๒๕๖๔ (บาท)	๒๕๖๕ (บาท)			
๑	โครงการหลักธรรมนำชีวิต	เพื่อให้ผู้บริหาร สมาชิกสภา อบต. พนักงานส่วนตำบล และ พนักงานจ้าง ได้รับการพัฒนาบุคลากรโดยใช้หลักธรรมนำชีวิต	จัดอบรมสัมมนา ๑ ครั้ง/ปี	๕๐,๐๐๐	๕๐,๐๐๐	๕๐,๐๐๐	๕๐,๐๐๐	๕๐,๐๐๐	ประชาชนมี คุณธรรม จริยธรรม ร้อยละ ๘๐	ผู้เข้ารับการอบรม ได้รับ ความรู้ด้านหลักธรรมนำชีวิต	สำนักงานปลัด
รวม	๑ โครงการ	-	-	๕๐,๐๐๐	๕๐,๐๐๐	๕๐,๐๐๐	๕๐,๐๐๐	๕๐,๐๐๐	-	-	-

**รายละเอียดโครงการพัฒนา**  
**แผนพัฒนาท้องถิ่น (พ.ศ.๒๕๖๑- ๒๕๖๕)**  
**องค์การบริหารส่วนตำบลซับใหญ่ อำเภอซับใหญ่ จังหวัดชัยภูมิ**

## ยุทธศาสตร์จังหวัดที่ ๔

- ยุทธศาสตร์การพัฒนาของ อปท. ในเขตจังหวัดที่ ๒

## ๔ ยุทธศาสตร์การบริหารกิจการบ้านเมืองที่ดี

## ๔.๘ แผนงานงบกลาง

ที่	โครงการ	วัตถุประสงค์	เป้าหมาย (ผลผลิตของโครงการ)	งบประมาณและที่มา					ตัวชี้วัด (KPI)	ผลลัพธ์ที่คาดว่าจะได้รับ	หน่วยงาน ที่รับผิดชอบ
				๒๕๖๑ (บาท)	๒๕๖๒ (บาท)	๒๕๖๓ (บาท)	๒๕๖๔ (บาท)	๒๕๖๕ (บาท)			
๑	เงินสมทบกองทุนบำเหน็จบำนาญข้าราชการส่วนท้องถิ่น (กบท.)	เพื่อสมทบกองทุน กบท. ร้อยละ ๑ ของประมาณการรายได้ประจำปี	ข้าราชการและลูกจ้างประจำ	๑๘๐,๐๐๐	๑๘๐,๐๐๐	๑๘๐,๐๐๐	๑๘๐,๐๐๐	๑๘๐,๐๐๐	ข้าราชการได้รับสิทธิหลังเกษียณ ร้อยละ ๑๐๐	ข้าราชการส่วนท้องถิ่นได้รับสิทธิรับเงินบำเหน็จ/บำนาญ หลังวัยเกษียณการทำงาน	กองคลัง
๒	เงินสมทบกองทุนประกันสังคม	เพื่อสมทบกองทุนประกันสังคมของพนักงานจ้าง	พนักงานจ้างส่วนท้องถิ่น	๒๐๐,๐๐๐	๒๐๐,๐๐๐	๒๐๐,๐๐๐	๒๐๐,๐๐๐	๒๐๐,๐๐๐	ร้อยละของเงินสมทบเข้ากองทุนประกันสังคม	พนักงานจ้างมีสวัสดิการเมื่อเจ็บป่วย ร้อยละ ๑๐๐	สำนักงานปลัด กองคลัง
๓	เงินสมทบกองทุนเงินทดแทน	เพื่อสมทบกองทุนเงินทดแทนของพนักงานจ้าง	พนักงานจ้างส่วนท้องถิ่น	๑๐๐,๐๐๐	๑๐๐,๐๐๐	๑๐๐,๐๐๐	๑๐๐,๐๐๐	๑๐๐,๐๐๐	ร้อยละของเงินสมทบเข้ากองทุนเงินทดแทน	พนักงานจ้างได้รับสิทธิและสวัสดิการเมื่อเจ็บป่วย	สำนักงานปลัด กองคลัง
๔	เงินช่วยเหลือ	เพื่อจ่ายเป็นเงินช่วยเหลือกรณีพนักงานส่วนท้องถิ่น พนักงานจ้างเสียชีวิต	พนักงานส่วนท้องถิ่น ผู้รับบำนาญ ลูกจ้าง และพนักงานจ้าง	-	-	๑๐๐,๐๐๐	๑๐๐,๐๐๐	๑๐๐,๐๐๐	ได้รับเงินช่วยเหลือ ร้อยละ ๑๐๐	พนักงานและพนักงานจ้างได้รับเงินช่วยเหลือเมื่อเสียชีวิต	สำนักงานปลัด
๕	ค่าใช้จ่ายในการจัดการจราจร	-เพื่อเป็นค่าใช้จ่ายในการดำเนินการ ด้านการจราจรและที่เกี่ยวข้อง	พื้นที่ตำบลซับใหญ่	-	-	๑๕,๐๐๐	๑๕,๐๐๐	๑๕,๐๐๐	ปัญหาด้านการจราจรและอุบัติเหตุลดลง ร้อยละ ๘๐	ประชาชนได้รับความสะดวกในการจราจร และปัญหาอุบัติเหตุลดลง	สำนักงานปลัด
รวม	๕ โครงการ	-	-	๔๘๐,๐๐๐	๔๘๐,๐๐๐	๕๘๐,๐๐๐	๕๘๐,๐๐๐	๕๘๐,๐๐๐	-	-	-

รายละเอียดโครงการพัฒนา  
แผนพัฒนาท้องถิ่น (พ.ศ.๒๕๖๑- ๒๕๖๕)  
องค์การบริหารส่วนตำบลซับใหญ่ อำเภอซับใหญ่ จังหวัดชัยภูมิ

## ยุทธศาสตร์จังหวัดที่ ๔

- ยุทธศาสตร์การพัฒนาของ อปท.ในเขตจังหวัดที่ ๒

๕ ยุทธศาสตร์การพัฒนาการท่องเที่ยว การบริหารจัดการทรัพยากรธรรมชาติและสิ่งแวดล้อม

## ๕.๑ แผนงานสาธารณสุข

ที่	โครงการ	วัตถุประสงค์	เป้าหมาย (ผลผลิตของโครงการ)	งบประมาณและที่มา					ตัวชี้วัด (KPI)	ผลลัพธ์ที่คาดว่าจะได้รับ	หน่วยงาน ที่รับผิดชอบ
				๒๕๖๑ (บาท)	๒๕๖๒ (บาท)	๒๕๖๓ (บาท)	๒๕๖๔ (บาท)	๒๕๖๕ (บาท)			
๑	บริหารจัดการขยะมูลฝอยแบบครบวงจร	เพื่อเป็นค่าใช้จ่ายในการจัดกิจกรรมกำจัดขยะมูลฝอย สิ่งปฏิกูลและน้ำเสีย กิจกรรมอบรมให้ความรู้เกี่ยวกับการคัดแยกขยะ กิจกรรมการรณรงค์ กิจกรรมเพื่อควบคุม และกำจัดภาวะพิษที่มีผลกิจกรรมอื่นๆ ที่เกี่ยวข้อง กิจกรรมปรับปรุงบ่อขยะ เช่น จัดทำรั้วรอบบ่อขยะ ขุดบ่อฝังกลบขยะ บ่อกำจัดขยะ และกิจกรรมอื่นที่เกี่ยวข้อง	ตำบลซับใหญ่	๖๐,๐๐๐	๖๐,๐๐๐	๔๐๐,๐๐๐	๔๐๐,๐๐๐	๑๐๐,๐๐๐	ปัญหาขยะลดลง ร้อยละ ๕๐	ประชาชนมีความรู้และกำจัดขยะภายในครัวเรือนได้อย่างถูกวิธี	กองสาธารณสุขและสิ่งแวดล้อม
๒	จัดซื้อที่ดินสำหรับใช้ฝังกลบขยะมูลฝอยประจำ อบต.	เพื่อให้มีสถานที่ฝังกลบขยะมูลฝอยอย่างเพียงพอ และห่างไกลจากชุมชน	จัดซื้อที่ดินในเขตพื้นที่ตำบลซับใหญ่ ๑ แห่ง	-	-	๕๐๐,๐๐๐	๕๐๐,๐๐๐	๕๐๐,๐๐๐	ปัญหาขยะลดลง ร้อยละ ๗๐	มีที่ฝังกลบขยะอย่างสุจริตมากขึ้น	กองสาธารณสุขและสิ่งแวดล้อม
๓	ก่อสร้างบ่อกำจัดขยะ	เพื่อให้การกำจัดขยะมูลฝอยมีประสิทธิภาพ ลดมลพิษทางสิ่งแวดล้อม	ก่อสร้างบ่อกำจัดขยะ	-	-	-	๓๕๐,๐๐๐	๓๕๐,๐๐๐	ปัญหาขยะลดลง ร้อยละ ๗๐	การจัดการขยะมีประสิทธิภาพมากขึ้น	กองสาธารณสุขและสิ่งแวดล้อม



ที่	โครงการ	วัตถุประสงค์	เป้าหมาย (ผลผลิตของโครงการ)	งบประมาณและที่มา					ตัวชี้วัด (KPI)	ผลลัพธ์ที่คาดว่าจะได้รับ	หน่วยงาน ที่รับผิดชอบ
				๒๕๖๑ (บาท)	๒๕๖๒ (บาท)	๒๕๖๓ (บาท)	๒๕๖๔ (บาท)	๒๕๖๕ (บาท)			
๔	ก่อสร้างเตาเผาขยะแบบมาตรฐานประจำ อบต.	เพื่อให้การกำจัดขยะมูลฝอยมีประสิทธิภาพ ลดมลพิษทางสิ่งแวดล้อม	ก่อสร้างติดตั้งระบบเตาเผาขยะแบบมาตรฐาน มลพิษต่ำ ประหยัดพลังงาน ๑ แห่ง	-	-	-	๕๐๐,๐๐๐	๕๐๐,๐๐๐	ปัญหาขยะลดลง ร้อยละ ๗๐	การจัดการขยะมีประสิทธิภาพมากขึ้น	กองสาธารณสุขและสิ่งแวดล้อม
๕	หมู่บ้านต้นแบบคัดแยกขยะ ม.๑ - ๑๔ ตำบลซับใหญ่	-เพื่อจ่ายเป็นค่าใช้จ่ายในกิจกรรมเกี่ยวกับการจัดการขยะ การอบรม การรณรงค์ให้ความรู้ในการคัดแยกขยะ -เพื่อให้ประชาชนมีส่วนร่วมในการจัดการขยะในครัวเรือนและหมู่บ้าน	ตำบลซับใหญ่	๒๐,๐๐๐	๒๐,๐๐๐	๒๐,๐๐๐	๒๐,๐๐๐	๒๐,๐๐๐	ปัญหาขยะลดลง ร้อยละ ๗๐	การจัดการขยะมีประสิทธิภาพมากขึ้น	กองสาธารณสุขและสิ่งแวดล้อม
๖	ซับใหญ่บ้านสวยเมืองสุข	-เพื่อดูแลรักษาความสะอาด เป็นระเบียบเรียบร้อยในชุมชนสถานที่ท่องเที่ยว และสวนสาธารณะ -เพื่อจัดทำแปลงเพาะชำกล้าไม้เพื่อเตรียมปลูกปรับปรุงภูมิทัศน์และเพิ่มพื้นที่ป่า -จัดกิจกรรม Big cleaning day	พื้นที่ตำบลซับใหญ่	๒๐,๐๐๐	๒๐,๐๐๐	๒๐,๐๐๐	๒๐,๐๐๐	๒๐,๐๐๐	กิจกรรมได้ดำเนินการ	สภาพแวดล้อมเป็นระเบียบเรียบร้อย สะอาด น่า	กองสาธารณสุขและสิ่งแวดล้อม
๗	อาสาสมัครท้องถิ่นรักษ์โลกระดับท้องถิ่น (อถล.)	-เพื่อให้ประชาชนและเยาวชน มีจิตสำนึกในการบริหารจัดการสิ่งปฏิกูลและมูลฝอย และการป้องกันรักษาสิ่งแวดล้อม -เพื่อดำเนินกิจกรรม ของ อถล.ซับใหญ่ -เพื่อเฝ้าระวัง สอดส่อง ดูแล และรายงานสถานการณ์บริหารจัดการสิ่งปฏิกูลและขยะมูลฝอย การปกป้องและรักษาสิ่งแวดล้อมในพื้นที่ -รณรงค์ประชาสัมพันธ์ข้อมูลข่าวสาร และกิจกรรม เพื่อเสริมสร้างจิตสำนึกของประชาชนในพื้นที่	ตำบลซับใหญ่	๒๐,๐๐๐	๒๐,๐๐๐	๒๐,๐๐๐	๒๐,๐๐๐	๒๐,๐๐๐	จำนวนผู้เข้าร่วมโครงการ ร้อยละ ๙๐	ประชาชนมีจิตสำนึกในการบริหารจัดการขยะมูลฝอย และสิ่งปฏิกูล รวมทั้งป้องกัน และรักษาสิ่งแวดล้อม	กองสาธารณสุขและสิ่งแวดล้อม

ที่	โครงการ	วัตถุประสงค์	เป้าหมาย (ผลผลิตของโครงการ)	งบประมาณและที่มา					ตัวชี้วัด (KPI)	ผลลัพธ์ที่คาดว่าจะได้รับ	หน่วยงาน ที่รับผิดชอบ
				๒๕๖๑ (บาท)	๒๕๖๒ (บาท)	๒๕๖๓ (บาท)	๒๕๖๔ (บาท)	๒๕๖๕ (บาท)			
๘	จัดซื้อถังขยะ ตำบลซับใหญ่	เพื่อความเป็นระเบียบเรียบร้อย มีที่ทิ้งขยะเพียงพอต่อความ ต้องการของชุมชน	จัดซื้อถังขยะแบบแยก ประเภทตามประกาศกระทรวงมหาดไทย เรื่องการจัดการมูลฝอย พ.ศ.๒๕๖๐	-	๗๐,๐๐๐	๑๕๐,๐๐๐	๑๕๐,๐๐๐	๑๐๐,๐๐๐	ปัญหาขยะ ลดลง ร้อยละ ๗๐	ประชาชนมีที่ทิ้งขยะที่ ถูกสุขลักษณะ สะอาด เรียบร้อย	กองสาธารณสุข และสิ่งแวดล้อม
๙	ท้องถิ่นไทยใส่ใจความสะอาด คนในชาติมีความสุข	-เพื่อดำเนินกิจกรรมทำ ความสะอาดที่ทางสาธารณะ กิจกรรมกำจัดผักตบชวาและวัชพืช ในน้ำสาธารณะ และกิจกรรมทำ ความสะอาดภายใน และนอกสำนักงาน -เพื่อดำเนินกิจกรรมปลูกจิตสำนึกคนไทย ใส่ใจสิ่งแวดล้อม	ตำบลซับใหญ่	๔๐,๐๐๐	๔๐,๐๐๐	๔๐,๐๐๐	๔๐,๐๐๐	๔๐,๐๐๐	สภาพแวดล้อม สะอาดเรียบร้อย ร้อยละ ๘๐	สภาพแวดล้อมมี ความเป็นระเบียบ เรียบร้อยสะอาด น่ามอง	กองช่าง กองสาธารณสุข และสิ่งแวดล้อม
รวม	๙ โครงการ	-	-	๑๖๐,๐๐๐	๒๓๐,๐๐๐	๑,๑๕๐,๐๐๐	๒,๐๐๐,๐๐๐	๑,๖๕๐,๐๐๐	-	-	-

**รายละเอียดโครงการพัฒนา**  
**แผนพัฒนาท้องถิ่น (พ.ศ.๒๕๖๑- ๒๕๖๕)**  
**องค์การบริหารส่วนตำบลซับใหญ่ อำเภอซับใหญ่ จังหวัดชัยภูมิ**

ยุทธศาสตร์จังหวัดที่ ๔

- ยุทธศาสตร์การพัฒนาของ อปท.ในเขตจังหวัดที่ ๒

๕ ยุทธศาสตร์การพัฒนาการท่องเที่ยว การบริหารจัดการทรัพยากรธรรมชาติและสิ่งแวดล้อม

๕.๒ แผนงานการเกษตร

ที่	โครงการ	วัตถุประสงค์	เป้าหมาย (ผลผลิตของโครงการ)	งบประมาณและที่มา					ตัวชี้วัด (KPI)	ผลลัพธ์ที่คาดว่าจะได้รับ	หน่วยงาน ที่รับผิดชอบ
				๒๕๖๑ (บาท)	๒๕๖๒ (บาท)	๒๕๖๓ (บาท)	๒๕๖๔ (บาท)	๒๕๖๕ (บาท)			
๑	ปรับปรุงภูมิทัศน์และพัฒนาสถานที่ท่องเที่ยว	เพื่อความสวยงามเป็นระเบียบเรียบร้อยในหมู่บ้านสถานที่ท่องเที่ยว	-สถานที่เหมาะสม ๑ แห่ง	๕๐,๐๐๐	๕๐,๐๐๐	๑๐๐,๐๐๐	๑๐๐,๐๐๐	๑๐๐,๐๐๐	หมู่บ้านในเขตพื้นที่ อบต.มีสภาพน่าอยู่ขึ้น ร้อยละ ๘๐	ในเขตพื้นที่ อบต.มีสภาพภูมิทัศน์สวยงามและร่มรื่น	กองส่งเสริม การเกษตร กองช่าง กองสาธารณสุข และสิ่งแวดล้อม
๒	อนุรักษ์พันธุกรรมพืชอันเนื่องมาจากพระราชดำริฯ	เพื่อส่งเสริมและสนับสนุนกิจกรรมต่างๆ เช่น กิจกรรมปลูกผักสวนครัว	ป่าชุมชนในเขต อบต.ซับใหญ่	๕๐,๐๐๐	๕๐,๐๐๐	๕๐,๐๐๐	๕๐,๐๐๐	๕๐,๐๐๐	ป่าชุมชนเพิ่มขึ้น ร้อยละ ๘๐	ประชาชนและเยาวชนมีจิตสำนึกในการร่วมกันอนุรักษ์พันธุกรรมพืช และทรัพยากรต่างๆ นำไปสู่การใช้ประโยชน์อย่างยั่งยืน	กองส่งเสริม การเกษตร
๓	ปลูกต้นไม้เฉลิมพระเกียรติ	เพื่อส่งเสริมการปลูกต้นไม้และรักษาความชุ่มชื้นของดิน	ส่วนราชการท้องถิ่น ผู้นำชุมชน และประชาชนตำบลซับใหญ่ ร่วมกันปลูกต้นไม้	๔๐,๐๐๐	๔๐,๐๐๐	๔๐,๐๐๐	๔๐,๐๐๐	๔๐,๐๐๐	มีต้นไม้เพิ่มขึ้น ร้อยละ ๘๐	มีจิตสำนึกในการอนุรักษ์ป่าไม้ และทรัพยากรต่างๆ	กองส่งเสริม การเกษตร

ที่	โครงการ	วัตถุประสงค์	เป้าหมาย (ผลผลิตของโครงการ)	งบประมาณและที่มา					ตัวชี้วัด (KPI)	ผลลัพธ์ที่คาดว่าจะได้รับ	หน่วยงาน ที่รับผิดชอบ
				๒๕๖๑ (บาท)	๒๕๖๒ (บาท)	๒๕๖๓ (บาท)	๒๕๖๔ (บาท)	๒๕๖๕ (บาท)			
๔	อนุรักษ์ทรัพยากรธรรมชาติและสิ่งแวดล้อม	<p>๑. เพื่อสนับสนุนโครงการอันเนื่องมาจากพระราชดำรินี้ เพื่ออนุรักษ์ดินและน้ำ</p> <p>๒. เพื่อสนับสนุนโครงการอนุรักษ์พันธุกรรมพืช</p> <p>๓. เพื่อรณรงค์การปลูกหญ้าแฝก</p> <p>เพื่อก่อสร้างและซ่อมแซมฝายแม้วตามพระราชดำรินี้</p> <p>๔. เพื่อให้ความรู้เรื่องการใช้ดินใช้ปุ๋ยชีวภาพ</p> <p>๕. เพื่อจัดตั้งชมรมคนรักป่า อาสาสมัครเฝ้าระวังรักษาและป้องกันทรัพยากรธรรมชาติและสิ่งแวดล้อม ราษฎรอาสาสมัครพิทักษ์ป่า</p> <p>สร้างกระบวนการมีส่วนร่วมของเยาวชน</p> <p>๖. เพื่อรณรงค์ให้ประชาชนตระหนักถึงความสำคัญร่วมมือกันในการดูแลรักษาทรัพยากรธรรมชาติและสิ่งแวดล้อม</p> <p>๗. เพื่อสนับสนุนพันธุ์กล้าไม้ในการอนุรักษ์ทรัพยากรธรรมชาติและสิ่งแวดล้อม</p> <p>๘. เพื่อส่งเสริมการรวมกลุ่มเครือข่ายเฝ้าระวังและฟื้นฟูทรัพยากรธรรมชาติและสิ่งแวดล้อม</p> <p>๙. สนับสนุนการเลี้ยงสัตว์ขนาดเล็ก เช่น แมลงกินูน อึ่ง ฯลฯ</p> <p>๑๐. สนับสนุนปลูกพืชเป็นอาหารเสริมอุดมสมบูรณ์ในดิน</p> <p>๑๑. สนับสนุนโครงการผลิตอาหารตามลำห้วยจอมแก้วคงความสมดุลตามธรรมชาติ</p> <p>๑๒. เพื่อทำแนวกันไฟรอบป่าชุมชนของภายในตำบล</p>	สถานที่สำคัญของทางราชการ และตามสถานที่ต่างๆ เนื่องในโอกาสวันสำคัญต่างๆ ของชาติ	๕๐,๐๐๐	๕๐,๐๐๐	๒๐๐,๐๐๐	๒๐๐,๐๐๐	๒๐๐,๐๐๐	ปัญหาการทำลายป่าลดลง ร้อยละ ๘๐	ประชาชนตระหนักถึงความสำคัญของการอนุรักษ์ทรัพยากรธรรมชาติและสิ่งแวดล้อม	กองส่งเสริมการเกษตร
๕	อบรมเยาวชนในการดูแลรักษาป่า	เพื่อส่งเสริมการปลูกต้นไม้และดูแลรักษาป่าไม้ในเขตชุมชน	ป่าชุมชนในเขตตำบลซับใหญ่	๒๐,๐๐๐	๒๐,๐๐๐	-	-	-	ป่ามีความอุดมสมบูรณ์ ร้อยละ ๗๐	เยาวชนมีความรู้และร่วมอนุรักษ์ป่าไม้ให้มีความสมบูรณ์มากขึ้น	กองส่งเสริมการเกษตร

ที่	โครงการ	วัตถุประสงค์	เป้าหมาย (ผลผลิตของโครงการ)	งบประมาณและที่มา					ตัวชี้วัด (KPI)	ผลลัพธ์ที่คาดว่าจะได้รับ	หน่วยงาน ที่รับผิดชอบ
				๒๕๖๑ (บาท)	๒๕๖๒ (บาท)	๒๕๖๓ (บาท)	๒๕๖๔ (บาท)	๒๕๖๕ (บาท)			
๖	ควบคุมไฟฟ้าและหมอกควัน	เพื่อเพิ่มประสิทธิภาพในการป้องกันไฟฟ้าและเสริมสร้างความร่วมมือเพื่อการแก้ไขปัญหาไฟฟ้าและหมอกควัน	ป่าชุมชนในเขตพื้นที่ตำบลซับใหญ่	๕๐,๐๐๐	๕๐,๐๐๐	๕๐,๐๐๐	๕๐,๐๐๐	๕๐,๐๐๐	ปัญหาไฟไหม้ป่าลดลง ร้อยละ ๖๐	ลดการเกิดไฟฟ้าและหมอกควันในเขตป่าชุมชน	กองส่งเสริมการเกษตร สำนักงานปลัด
๗	โครงการส่งเสริมพัฒนาพลังงานทดแทน	เพื่อส่งเสริมและสนับสนุนการใช้วัสดุคูปองในท้องถิ่นที่มีอยู่ในชุมชนมาใช้หรือผลิตเป็นพลังงานทดแทน ๑. เต้าแก๊สชีวมวล(พิน,แกลป) ๒. เต้าหุงต้ม,เต้าปิ้งย่างประสิทธิภาพสูง,เต้าเผาถ่านถ้ำน้ำมัน ๒๐๐ ลิตร ๓. บ่อหมักก๊าซชีวภาพจากมูลสัตว์ระดับครัวเรือน ๔. ตู้อบแห้งพลังงานแสงอาทิตย์ ๕. ระบบสูบน้ำพลังงานแสงอาทิตย์ ๖. หลอดไฟฟ้าประหยัดพลังงาน และอื่น ๆ ที่มีความเหมาะสมกับศักยภาพที่มีอยู่ในพื้นที่	จัดอบรม ๑ รุ่น และสนับสนุนวัสดุอุปกรณ์	๓๐,๐๐๐	๓๐,๐๐๐	๓๐,๐๐๐	๓๐,๐๐๐	๓๐,๐๐๐	ผู้เข้าอบรม ร้อยละ ๘๐	ประชาชนมีความรู้ความเข้าใจเรื่องการใช้พลังงานทดแทน	กองส่งเสริมการเกษตร
๘	พัฒนาแหล่งท่องเที่ยวเขาจอมดอยบ้านหนองใหญ่ หมู่ ๗	เพื่อพัฒนาแหล่งท่องเที่ยวประจำตำบล	แหล่งท่องเที่ยวเขาจอมดอยบ้านหนองใหญ่ หมู่ ๗	๔๐,๐๐๐	๔๐,๐๐๐	๔๐,๐๐๐	๔๐,๐๐๐	๔๐,๐๐๐	แหล่งท่องเที่ยวได้รับการพัฒนา ร้อยละ ๗๐	นักท่องเที่ยวเพิ่มขึ้น และประชาชนมีรายได้จากการท่องเที่ยวมากขึ้น	กองส่งเสริมการเกษตร
๙	พัฒนาสถานที่ท่องเที่ยวและเส้นทางสถานที่ท่องเที่ยว	เพื่อพัฒนาเป็นแหล่งท่องเที่ยวและพัฒนาเส้นทางสถานที่ท่องเที่ยว	แหล่งท่องเที่ยวทุกแห่งในเขตอบต. ปีละ ๑ แห่ง	๕๐,๐๐๐	๕๐,๐๐๐	๕๐,๐๐๐	๕๐,๐๐๐	๕๐,๐๐๐	สถานที่ท่องเที่ยวได้รับการพัฒนา ร้อยละ ๗๐	ประชาชนและนักท่องเที่ยวได้รับความสะดวกในการเดินทางมากขึ้น	กองส่งเสริมการเกษตร สำนักงานปลัด

ที่	โครงการ	วัตถุประสงค์	เป้าหมาย (ผลผลิตของโครงการ)	งบประมาณและที่มา					ตัวชี้วัด (KPI)	ผลลัพธ์ที่คาดว่าจะได้รับ	หน่วยงาน ที่รับผิดชอบ
				๒๕๖๑ (บาท)	๒๕๖๒ (บาท)	๒๕๖๓ (บาท)	๒๕๖๔ (บาท)	๒๕๖๕ (บาท)			
๑๐	ส่งเสริมการท่องเที่ยวเชิงอนุรักษ์	เพื่อส่งเสริมการท่องเที่ยวแบบไม่ทำลายทรัพยากรธรรมชาติ	จัดอบรม ๑ รุ่น	-	-	๕๐,๐๐๐	๕๐,๐๐๐	๕๐,๐๐๐	ทรัพยากรธรรมชาติ ถูกทำลาย ลดลง ร้อยละ ๗๐	ประชาชนมีความรู้ในการรักษาทรัพยากรธรรมชาติ	กองส่งเสริม การเกษตร สำนักงานปลัด
๑๑	ส่งเสริมการท่องเที่ยวทุ่งกังหันลมร่วมกับภาคเอกชน	เพื่อส่งเสริมการท่องเที่ยวประจำตำบล	เพื่อส่งเสริมแหล่งท่องเที่ยวทุ่งกังหันลม ในเขตตำบลซับใหญ่	๕๐,๐๐๐	๕๐,๐๐๐	๕๐,๐๐๐	๕๐,๐๐๐	๕๐,๐๐๐	ทรัพยากรธรรมชาติ ถูกทำลาย ลดลงร้อยละ ๗๐	ประชาชนมีความรู้ในการรักษาทรัพยากรธรรมชาติ	กองส่งเสริม การเกษตร สำนักงานปลัด ภาคเอกชน
๑๒	ในน้ำมีปลา ชาวประชาามีสุข	เพื่อเป็นการอนุรักษ์ทรัพยากรธรรมชาติและแหล่งน้ำ รวมถึงการเพิ่มทรัพยากรสัตว์น้ำในแหล่งน้ำธรรมชาติ และแหล่งน้ำท้องถิ่น และเพื่อเป็นการน้อมนำหลักปรัชญาของเศรษฐกิจพอเพียง มาใช้ในการดำเนินชีวิตของประชาชนในท้องถิ่น	ตำบลซับใหญ่	-	-	๒๐,๐๐๐	๒๐,๐๐๐	๒๐,๐๐๐	แหล่งน้ำตามธรรมชาติมี สัตว์น้ำเพิ่มขึ้น ร้อยละ ๙๐	ประชาชนและเยาวชนมีจิตสำนึกในการอนุรักษ์ทรัพยากรธรรมชาติและแหล่งน้ำ	กองส่งเสริม การเกษตร
รวม	๑๒ โครงการ	-	-	๔๓๐,๐๐๐	๔๓๐,๐๐๐	๖๘๐,๐๐๐	๖๘๐,๐๐๐	๖๘๐,๐๐๐	-	-	-

**รายละเอียดโครงการพัฒนา**  
**แผนพัฒนาท้องถิ่น (พ.ศ.๒๕๖๑- ๒๕๖๕)**  
**องค์การบริหารส่วนตำบลซับใหญ่ อำเภอซับใหญ่ จังหวัดชัยภูมิ**

**ยุทธศาสตร์จังหวัดที่ ๔**

- ยุทธศาสตร์การพัฒนาของ อปท. ในเขตจังหวัดที่ ๒

๕ ยุทธศาสตร์พัฒนาการท่องเที่ยว การบริหารจัดการทรัพยากรธรรมชาติและสิ่งแวดล้อม

**๕.๓ แผนงานเคหะและชุมชน**

ที่	โครงการ	วัตถุประสงค์	เป้าหมาย (ผลผลิตของโครงการ)	งบประมาณและที่มา					ตัวชี้วัด (KPI)	ผลลัพธ์ที่คาดว่าจะได้รับ	หน่วยงาน ที่รับผิดชอบ
				๒๕๖๑ (บาท)	๒๕๖๒ (บาท)	๒๕๖๓ (บาท)	๒๕๖๔ (บาท)	๒๕๖๕ (บาท)			
๑	คืนคลองสวยทั่วไทย สุขใจเที่ยวท้องถิ่น	-เพื่อส่งเสริมการท่องเที่ยว วิถีคลอง วิถีเกษตร และประวัติศาสตร์ เป็นการท่องเที่ยว เพื่อเรียนรู้และสัมผัสวัฒนธรรมท้องถิ่น -เพื่อพัฒนาคลองเป็นแหล่งท่องเที่ยวและพักผ่อนหย่อนใจ	ตำบลซับใหญ่	-	-	๓๐,๐๐๐	๓๐,๐๐๐	๓๐,๐๐๐	สภาพแวดล้อม สะอาดเรียบร้อย ร้อยละ ๘๐	สภาพแวดล้อมมี ความเป็นระเบียบ เรียบร้อยสะอาด น่ามอง	กองช่าง กองสาธารณสุข และสิ่งแวดล้อม
๒	๑ อปท. ๑ ถนนท้องถิ่นใส่ใจสิ่งแวดล้อม	-เพื่อเพิ่มพื้นที่สีเขียว ลดขยะมูลฝอย และลดภาวะโลกร้อน -เพื่อส่งเสริมประชาชนในพื้นที่รักษาความสะอาด ความเป็นระเบียบเรียบร้อย ความสวยงามในบริเวณถนน	ตำบลซับใหญ่	-	-	๒๐,๐๐๐	๒๐,๐๐๐	๒๐,๐๐๐	สภาพแวดล้อม สะอาดเรียบร้อย ร้อยละ ๘๐	สภาพแวดล้อมมี ความเป็นระเบียบ เรียบร้อยสะอาด น่ามอง	กองช่าง กองสาธารณสุข และสิ่งแวดล้อม กองส่งเสริมการเกษตร
๓	ห้องน้ำท้องถิ่นสะอาดและปลอดภัย	-เพื่อสร้างสุขอนามัยแก่ ประชาชนและนักท่องเที่ยว -เพื่อพัฒนาห้องน้ำสาธารณะของ อปท. ให้ได้มาตรฐานและมีการดูแลอย่างสม่ำเสมอ -ปรับปรุงภาพลักษณ์ที่ดีส่งเสริมการ บริการสาธารณะด้านต่างๆแก่นักท่องเที่ยว	ตำบลซับใหญ่	-	-	๒๐,๐๐๐	๒๐,๐๐๐	๒๐,๐๐๐	สภาพแวดล้อม สะอาดเรียบร้อย ร้อยละ ๘๐	สภาพแวดล้อมมี ความเป็นระเบียบ เรียบร้อยสะอาด น่ามอง	กองช่าง กองสาธารณสุข และสิ่งแวดล้อม
<b>รวม</b>	<b>๓ โครงการ</b>	<b>-</b>	<b>-</b>	<b>-</b>	<b>-</b>	<b>๗๐,๐๐๐</b>	<b>๗๐,๐๐๐</b>	<b>๗๐,๐๐๐</b>	<b>-</b>	<b>-</b>	<b>-</b>

**บัญชีสรุปโครงการพัฒนา**  
**แผนพัฒนาท้องถิ่น (พ.ศ.๒๕๖๑ - ๒๕๖๕)**  
**สำหรับ โครงการที่เกิดศักยภาพขององค์กรปกครองส่วนท้องถิ่น**  
**องค์การบริหารส่วนตำบลซับใหญ่ อำเภอซับใหญ่ จังหวัดชัยภูมิ**

ยุทธศาสตร์	ปี ๒๕๖๑		ปี ๒๕๖๒		ปี ๒๕๖๓		ปี ๒๕๖๔		ปี ๒๕๖๕		รวม ๕ ปี	
	จำนวนโครงการ	งบประมาณ (บาท)	จำนวนโครงการ	งบประมาณ (บาท)	จำนวนโครงการ	งบประมาณ (บาท)	จำนวนโครงการ	งบประมาณ (บาท)	จำนวนโครงการ	งบประมาณ (บาท)	จำนวนโครงการ	งบประมาณ (บาท)
<b>๑) ยุทธศาสตร์ด้านโครงสร้างพื้นฐาน และบริการสาธารณะ</b>												
๑.๑ แผนงานเคหะและชุมชน	-	-	-	-	๑	๑๐,๐๐๐,๐๐๐.๐๐	๑	๑๐,๐๐๐,๐๐๐.๐๐	๑	๑๐,๐๐๐,๐๐๐.๐๐	๓	๓๐,๐๐๐,๐๐๐.๐๐
๑.๒ แผนงานอุตสาหกรรมและการโยธา	๑	-	๑	-	๑๕	-	๑๕	-	๑๕	-	๔๕	-
<b>รวม</b>	<b>๑</b>	<b>-</b>	<b>๑</b>	<b>-</b>	<b>๑๖</b>	<b>๑๐,๐๐๐,๐๐๐.๐๐</b>	<b>๑๖</b>	<b>๑๐,๐๐๐,๐๐๐.๐๐</b>	<b>๑๖</b>	<b>๑๐,๐๐๐,๐๐๐.๐๐</b>	<b>๔๘</b>	<b>๓๐,๐๐๐,๐๐๐.๐๐</b>
<b>๕) ยุทธศาสตร์การพัฒนากองทุนเพื่อการบริหารจัดการทรัพยากรธรรมชาติและสิ่งแวดล้อม</b>												
๕.๑ แผนงานสาธารณสุข	๑	-	๑	-	๒	๑,๐๐๐,๐๐๐.๐๐	๒	๑,๐๐๐,๐๐๐.๐๐	๒	๑,๐๐๐,๐๐๐.๐๐	๖	๓,๐๐๐,๐๐๐.๐๐
๕.๒ แผนงานการเกษตร	-	-	-	-	๒	๒,๙๐๐,๐๐๐.๐๐	๒	๒,๙๐๐,๐๐๐.๐๐	๒	๒,๙๐๐,๐๐๐.๐๐	๖	๘,๗๐๐,๐๐๐.๐๐
<b>รวม</b>	<b>๑</b>	<b>-</b>	<b>๑</b>	<b>-</b>	<b>๔</b>	<b>๓,๙๐๐,๐๐๐.๐๐</b>	<b>๔</b>	<b>๓,๙๐๐,๐๐๐.๐๐</b>	<b>๔</b>	<b>๓,๙๐๐,๐๐๐.๐๐</b>	<b>๑๒</b>	<b>๑๑,๗๐๐,๐๐๐.๐๐</b>
<b>รวมทั้งสิ้น</b>	<b>๒</b>	<b>-</b>	<b>๒</b>	<b>-</b>	<b>๒๐</b>	<b>๑๓,๙๐๐,๐๐๐.๐๐</b>	<b>๒๐</b>	<b>๑๓,๙๐๐,๐๐๐.๐๐</b>	<b>๒๐</b>	<b>๑๓,๙๐๐,๐๐๐.๐๐</b>	<b>๖๐</b>	<b>๔๑,๗๐๐,๐๐๐.๐๐</b>



รายละเอียดโครงการพัฒนา  
แผนพัฒนาท้องถิ่น (พ.ศ.๒๕๖๑ - ๒๕๖๕)  
สำหรับ โครงการที่เกิดศักยภาพขององค์กรปกครองส่วนท้องถิ่น  
องค์การบริหารส่วนตำบลซับใหญ่ อำเภอซับใหญ่ จังหวัดชัยภูมิ

ยุทธศาสตร์จังหวัดที่ ๑ และ ๒

- ยุทธศาสตร์การพัฒนาของ อปท.ในเขตจังหวัดที่ ๔,๕,๖ และ ๗

๑ ยุทธศาสตร์ด้านโครงสร้างพื้นฐานและบริการสาธารณะ

๑.๑ แผนงานเคหะและชุมชน

ที่	โครงการ	วัตถุประสงค์	เป้าหมาย (ผลผลิตของโครงการ)	งบประมาณและที่มา					ตัวชี้วัด (KPI)	ผลลัพธ์ที่คาดว่าจะได้รับ	หน่วยงาน ที่รับผิดชอบ
				๒๕๖๑ (บาท)	๒๕๖๒ (บาท)	๒๕๖๓ (บาท)	๒๕๖๔ (บาท)	๒๕๖๕ (บาท)			
๑	ก่อสร้างอาคารบริการนักท่องเที่ยว	เพื่อใช้เป็นสถานที่ปฏิบัติงาน และให้บริการประชาชน ในการนำสินค้า OTOP มาวางจำหน่าย	อาคาร ๒ ชั้น จำนวน ๑ หลัง (ตามแบบแปลน อบต. ซับใหญ่ กำหนด) (บ้านซับใหญ่พัฒนา ม.๑๐)	-	-	๑๐,๐๐๐,๐๐๐	๑๐,๐๐๐,๐๐๐	๑๐,๐๐๐,๐๐๐	กิจกรรมได้ ดำเนินการ ร้อยละ ๑๐๐	ประชาชนมีสถานที่ จำหน่ายสินค้า OTOP มีรายได้ชุมชนเพิ่มขึ้น	กองช่าง กองสวัสดิการ- สังคม
รวม	๑ โครงการ	-	-	-	-	๑๐,๐๐๐,๐๐๐	๑๐,๐๐๐,๐๐๐	๑๐,๐๐๐,๐๐๐	-	-	-

**รายละเอียดโครงการพัฒนา**  
**แผนพัฒนาท้องถิ่น (พ.ศ.๒๕๖๑ - ๒๕๖๕)**  
**สำหรับ โครงการที่เกิดศักยภาพขององค์กรปกครองส่วนท้องถิ่น**  
**องค์การบริหารส่วนตำบลซับใหญ่ อำเภอซับใหญ่ จังหวัดชัยภูมิ**

ยุทธศาสตร์จังหวัดที่ ๑ และ ๒

- ยุทธศาสตร์การพัฒนาของ อปท. ในเขตจังหวัดที่ ๔,๕,๖ และ ๗

๑ ยุทธศาสตร์ด้านโครงสร้างพื้นฐานและบริการสาธารณะ

๑.๒ แผนงานอุสาหกรรมและการโยธา

ที่	โครงการ	วัตถุประสงค์	เป้าหมาย (ผลผลิตของโครงการ)	งบประมาณและที่มา					ตัวชี้วัด (KPI)	ผลลัพธ์ที่คาดว่าจะได้รับ	หน่วยงาน รับผิดชอบหลัก
				๒๕๖๑ (บาท)	๒๕๖๒ (บาท)	๒๕๖๓ (บาท)	๒๕๖๔ (บาท)	๒๕๖๕ (บาท)			
๑	ก่อสร้างถนนลาดยาง สายบ้านซับใหญ่พัฒนา ม.๑๐ -บ้านตลุกคูณ ม.๘	เพื่อให้ประชาชนมีถนนสำหรับการคมนาคมได้อย่างสะดวกรวดเร็ว	ถนนลาดยาง ระยะทาง ๖ กม. กว้าง ๗ ม.	-	-	๓๐,๐๐๐,๐๐๐	๓๐,๐๐๐,๐๐๐	๓๐,๐๐๐,๐๐๐	มีถนนสำหรับการคมนาคมที่สะดวกขึ้น ร้อยละ ๗๐	ประชาชนได้รับความสะดวก รวดเร็วในการคมนาคม	กองช่าง
๒	ก่อสร้างถนนคอนกรีตเสริมเหล็ก ภายในหมู่บ้านบ้านโนนสะอาด หมู่ ๓	เพื่อให้ประชาชนมีถนนสำหรับการคมนาคมได้อย่างสะดวกรวดเร็ว	ถนน คสล. ระยะทาง ๑,๐๐๐ ม. กว้าง ๕ ม. หนาเฉลี่ย ๐.๑๕ ม.	-	-	๒,๕๐๐,๐๐๐	๒,๕๐๐,๐๐๐	๒,๕๐๐,๐๐๐	มีถนนสำหรับการคมนาคมที่สะดวกขึ้น ร้อยละ ๗๐	ประชาชนได้รับความสะดวก ในการคมนาคม	กองช่าง
๓	ก่อสร้างถนนคอนกรีตเสริมเหล็ก ภายในหมู่บ้าน บ้านวังซ้อ หมู่ ๔	เพื่อให้ประชาชนมีถนนสำหรับการคมนาคมได้อย่างสะดวกรวดเร็ว	ถนน คสล. ระยะทาง ๑,๐๐๐ ม. กว้าง ๕ ม. หนาเฉลี่ย ๐.๑๕ ม.	-	-	๒,๕๐๐,๐๐๐	๒,๕๐๐,๐๐๐	๒,๕๐๐,๐๐๐	มีถนนสำหรับการคมนาคมที่สะดวกขึ้น ร้อยละ ๗๐	ประชาชนได้รับความสะดวก ในการคมนาคม	กองช่าง
๔	ก่อสร้างถนนคอนกรีตเสริมเหล็ก เส้นวัดซบห่าง ม.๙ ต.ซับใหญ่ - บ้านทุ่งกระถิน ต.ตะโกทอง	เพื่อให้ประชาชนมีถนนสำหรับการคมนาคมได้อย่างสะดวกรวดเร็ว	ถนน คสล. ระยะทาง ๑.๕ กม. กว้าง ๖ ม. หนาเฉลี่ย ๐.๑๕ ม.	-	-	๘๐๐,๐๐๐	๘๐๐,๐๐๐	๘๐๐,๐๐๐	การคมนาคมที่สะดวกขึ้น ร้อยละ ๗๐	ประชาชนได้รับความสะดวก ในการคมนาคม	กองช่าง

ที่	โครงการ	วัตถุประสงค์	เป้าหมาย (ผลผลิตของโครงการ)	งบประมาณและที่มา					ตัวชี้วัด (KPI)	ผลลัพธ์ที่คาดว่าจะได้รับ	หน่วยงาน รับผิดชอบ หลัก
				๒๕๖๑ (บาท)	๒๕๖๒ (บาท)	๒๕๖๓ (บาท)	๒๕๖๔ (บาท)	๒๕๖๕ (บาท)			
๕	ก่อสร้างถนนคอนกรีตเสริมเหล็ก ภายในหมู่บ้าน บ้านชัยเจริญสุข หมู่ ๕	เพื่อให้ประชาชนมีถนนสำหรับ ใช้ในการคมนาคมได้อย่าง สะดวกรวดเร็ว	ถนน คสล. ระยะทาง ๑,๐๐๐ ม. กว้าง ๕ ม. หนาเฉลี่ย ๐.๑๕ ม.	-	-	๒,๕๐๐,๐๐๐	๒,๕๐๐,๐๐๐	๒,๕๐๐,๐๐๐	มีถนนสำหรับ การคมนาคม ที่สะดวกขึ้น ร้อยละ ๗๐	ประชาชนได้รับความสะดวก ในการคมนาคม	กองช่าง
๖	ก่อสร้างถนนลาดยาง สายตลุกคูณ ม.๘ - วังพง ม.๒ - ชัยใหญ่พัฒนา ม.๑๐	เพื่อความสะดวกในการ คมนาคมระหว่างหมู่บ้านและ ขนส่งพืชผลทางการเกษตร	ระยะทาง ๕,๐๐๐ ม. กว้าง ๗ ม. พร้อมไหล่ทาง	-	-	๒๕,๐๐๐,๐๐๐	๒๕,๐๐๐,๐๐๐	๒๕,๐๐๐,๐๐๐	มีถนนสำหรับ การคมนาคม ที่สะดวกขึ้น ร้อยละ ๗๐	ประชาชนได้รับความสะดวก รวดเร็วในการคมนาคม	กองช่าง
๗	ก่อสร้างถนนลาดยางสาย บ้านเขาดินวนา ม.๑๓ ต.ชัยใหญ่ - ทุ่งกระถิน ต.ตะโกทอง - ชัยห่าง หมู่ ๙ ต.ชัยใหญ่	เพื่อความสะดวกในการสัญจร ระหว่างหมู่บ้าน	ระยะทาง ๘,๐๐๐ กม. กว้าง ๗ ม. หนา ๐.๑๕ ม. พร้อมลูกรังไหล่ ทางข้างละ ๐.๕๐ ม.	-	-	๔๐,๐๐๐,๐๐๐	๔๐,๐๐๐,๐๐๐	๔๐,๐๐๐,๐๐๐	มีถนนสำหรับ การคมนาคม ที่สะดวกขึ้น ร้อยละ ๗๐	ประชาชนได้รับความสะดวก รวดเร็วในการคมนาคม	กองช่าง
๘	ซ่อมสร้างถนนลาดยาง สายบ้านโนนสะอาด ม.๓ - บ้าน ตลุกคูณ ม.๘	เพื่อให้ประชาชนมีถนนสำหรับ ใช้ในการคมนาคมสะดวกรวดเร็ว	ระยะทาง ๓ กม. กว้าง ๖ ม. พร้อมไหล่ทางกว้าง ๑ ม.	-	-	๙,๐๐๐,๐๐๐	๙,๐๐๐,๐๐๐	๙,๐๐๐,๐๐๐	มีถนนสำหรับ การคมนาคม ที่สะดวกขึ้น ร้อยละ ๗๐	ประชาชนได้รับความสะดวก รวดเร็วในการคมนาคม	กองช่าง
๙	โครงการ ๑ ตำบล ๑ เขตชลประทาน	เพื่อสร้างระบบชลประทานใน เขตพื้นที่การเกษตร	๑ เขตชลประทานในเขตพื้นที่ อบต. (ระบบท่อ)	-	-	๓๐,๐๐๐,๐๐๐	๓๐,๐๐๐,๐๐๐	๓๐,๐๐๐,๐๐๐	ปริมาณน้ำ ที่กักเก็บ เพิ่มขึ้น ร้อยละ ๘๐	ประชาชนมีน้ำในการอุปโภค และบริโภคอย่างเพียงพอ	กองช่าง

ที่	โครงการ	วัตถุประสงค์	เป้าหมาย (ผลผลิตของโครงการ)	งบประมาณและที่มา					ตัวชี้วัด (KPI)	ผลลัพธ์ที่คาดว่าจะได้รับ	หน่วยงาน รับผิดชอบ หลัก
				๒๕๖๑ (บาท)	๒๕๖๒ (บาท)	๒๕๖๓ (บาท)	๒๕๖๔ (บาท)	๒๕๖๕ (บาท)			
๑๐	ปรับปรุงถนนลาดยาง ทุกหมู่บ้าน	เพื่อความสะดวกในการสัญจรระหว่างหมู่บ้านและลดอุบัติเหตุ	ระยะทาง ๕ กม. กว้าง ๗ ม. พร้อมไหล่ทางกว้างข้างละ ๑ ม. (ปีละ ๔ หมู่บ้าน)	-	-	๒๐,๐๐๐,๐๐๐	๒๐,๐๐๐,๐๐๐	๒๐,๐๐๐,๐๐๐	มีถนนสำหรับการคมนาคมที่สะดวกขึ้น ร้อยละ ๘๐	ประชาชนได้รับความสะดวก รวดเร็วในการคมนาคม	กองช่าง
๑๑	ก่อสร้างถนนลาดยาง จากบ้านซับห่าง ม.๙ ต.ซับใหญ่ - บ้านหนองนกเขียน ม.๓ ตำบลตะโกทอง - บ้านโป่งเกตุ ตำบลท่ากูป	เพื่อให้ประชาชนมีถนนสำหรับใช้ในการคมนาคมได้อย่างสะดวกรวดเร็วและปลอดภัย	ถนนลาดยาง ขนาดกว้าง ๖ ม. ยาว ๒๐ กม. หนาเฉลี่ย ๑๐ ซม.	-	-	๗๒,๐๐๐,๐๐๐	๗๒,๐๐๐,๐๐๐	๗๒,๐๐๐,๐๐๐	มีถนนสำหรับการคมนาคมที่สะดวกขึ้น ร้อยละ ๗๐	ประชาชนได้รับความสะดวก รวดเร็วในการคมนาคม และมีความปลอดภัย	กองช่าง
๑๒	ก่อสร้างถนนลาดยาง จากบ้านซับห่าง ม.๙ - บ้านบุญนวน ม.๖	เพื่อให้ประชาชนมีถนนสำหรับใช้ในการคมนาคมได้อย่างสะดวกรวดเร็วและปลอดภัย	ระยะทาง ๕ กม. กว้าง ๖ ม. พร้อมไหล่ทาง	-	-	๓๕,๐๐๐,๐๐๐	๓๕,๐๐๐,๐๐๐	๓๕,๐๐๐,๐๐๐	มีถนนสำหรับการคมนาคมที่สะดวกขึ้น ร้อยละ ๗๐	ประชาชนได้รับความสะดวก รวดเร็วในการคมนาคม และมีความปลอดภัย	กองช่าง
๑๓	ขุดลอกหน้าฝายนิเวชีแลนด์ บ้านวังซื่อ ม.๔	เพื่อจัดเก็บน้ำไว้ใช้การอุปโภคบริโภค	ขนาดกว้าง ๑๔ ม. ยาว ๓๐๐ ม. ลึก ๓ ม. ปริมาณดินขุด ๕,๗๐๐ ลบ.ม. (ตามแบบ อบต.ซับใหญ่ กำหนด)	-	-	๘๐๐,๐๐๐	๘๐๐,๐๐๐	๘๐๐,๐๐๐	ปริมาณที่กักเก็บน้ำอุปโภคบริโภค ร้อยละ ๘๐	ประชาชนมีน้ำเพื่อใช้อุปโภค บริโภค และน้ำเพื่อการเกษตรที่เพียงพอ	กองช่าง
๑๔	ก่อสร้างถนนลาดยาง สายตลุกคูม ม.๘ - บ้านเขาดินวนา ม.๑๓ - บ้านซับห่าง ม.๙	เพื่อให้ประชาชนมีถนนสำหรับใช้ในการคมนาคม สะดวกรวดเร็ว	ระยะทาง ๓ กม. กว้าง ๖ ม. พร้อมไหล่ทางกว้าง ๑ ม.	-	-	๙,๐๐๐,๐๐๐	๙,๐๐๐,๐๐๐	๙,๐๐๐,๐๐๐	มีปริมาณน้ำที่กักเก็บเพิ่มขึ้น ร้อยละ ๗๐	ประชาชนได้รับความสะดวก รวดเร็วในการคมนาคม	กองช่าง
๑๕	ยกร่องพูนดินถนนลูกรังเส้นใหม่ เส้นประรมข้าง บ้านซับห่าง ม.๙ - วังตาเทพ ต.นายางหลัก	เพื่อความสะดวกในการคมนาคม และขนส่งพืชผลทางการเกษตร	กว้าง ๖ ม. ยาว ๒,๐๐๐ ม. หนาเฉลี่ย ๐.๑๕ ม. พร้อมลงลูกรังไหล่ทาง	๔๐๐,๐๐๐	๔๐๐,๐๐๐	๖๐๐,๐๐๐	๖๐๐,๐๐๐	๖๐๐,๐๐๐	มีถนนสำหรับการคมนาคมที่สะดวกขึ้น ร้อยละ ๗๐	ได้รับความสะดวกในการขนส่งพืชผลทางการเกษตร	กองช่าง
รวม	๑๕ โครงการ	-	-	๔๐๐,๐๐๐	๔๐๐,๐๐๐	๒๗๙,๗๐๐,๐๐๐	๒๗๙,๗๐๐,๐๐๐	๒๗๙,๗๐๐,๐๐๐	-	-	-

**รายละเอียดโครงการพัฒนา**  
**แผนพัฒนาท้องถิ่น (พ.ศ.๒๕๖๑ - ๒๕๖๕)**  
**สำหรับ โครงการที่เกิดศักยภาพขององค์กรปกครองส่วนท้องถิ่น**  
**องค์การบริหารส่วนตำบลซับใหญ่ อำเภอซับใหญ่ จังหวัดชัยภูมิ**

ยุทธศาสตร์จังหวัดที่ ๔

- ยุทธศาสตร์การพัฒนาของ อปท. ในเขตจังหวัดที่ ๒

๕ ยุทธศาสตร์การพัฒนาการท่องเที่ยว การบริหารจัดการทรัพยากรธรรมชาติและสิ่งแวดล้อม

๕.๑ แผนงานสาธารณสุข

ที่	โครงการ	วัตถุประสงค์	เป้าหมาย (ผลผลิตของโครงการ)	งบประมาณและที่มา					ตัวชี้วัด (KPI)	ผลลัพธ์ที่คาดว่าจะได้รับ	หน่วยงาน ที่รับผิดชอบ
				๒๕๖๑ (บาท)	๒๕๖๒ (บาท)	๒๕๖๓ (บาท)	๒๕๖๔ (บาท)	๒๕๖๕ (บาท)			
๑	ผลิตไฟฟ้าด้วยพลังงานลม(กังหันลม)	เพื่อพัฒนาเป็นแหล่งท่องเที่ยวประจำตำบล และผลิตพลังงานไฟฟ้า	สถานที่เป้าหมายในการดำเนินการติดตั้งกังหันลมตำบลซับใหญ่	-	-	-	-	-	สถานที่ท่องเที่ยวได้รับการพัฒนาเพิ่มขึ้นร้อยละ ๘๐	นักท่องเที่ยวเพิ่มขึ้นและประชาชนมีรายได้จากการท่องเที่ยวมากขึ้น	กองสาธารณสุขและสิ่งแวดล้อม บริษัทเอกชน
๒	ส่งเสริมการอนุรักษ์พลังงานด้วยระบบสูบน้ำพลังงานแสงอาทิตย์ร่วมกับหน่วยงานอื่น หรือภาคเอกชน	เพื่อส่งเสริมการอนุรักษ์พลังงานด้วยระบบสูบน้ำพลังงานแสงอาทิตย์	พื้นที่ตำบลซับใหญ่	-	-	๑,๐๐๐,๐๐๐	๑,๐๐๐,๐๐๐	๑,๐๐๐,๐๐๐	ระบบสูบน้ำใช้พลังงานแสงอาทิตย์ ร้อยละ ๘๐	ประชาชนได้รับการส่งเสริมระบบสูบน้ำด้วยพลังงานแสงอาทิตย์	กองสาธารณสุขและสิ่งแวดล้อม กองช่าง
รวม	๒ โครงการ	-	-	-	-	๑,๐๐๐,๐๐๐	๑,๐๐๐,๐๐๐	๑,๐๐๐,๐๐๐	-	-	-

**รายละเอียดโครงการพัฒนา**  
**แผนพัฒนาท้องถิ่น (พ.ศ.๒๕๖๑ - ๒๕๖๕)**  
**สำหรับ โครงการที่เกิดศักยภาพขององค์กรปกครองส่วนท้องถิ่น**  
**องค์การบริหารส่วนตำบลซับใหญ่ อำเภอซับใหญ่ จังหวัดชัยภูมิ**

ยุทธศาสตร์จังหวัดที่ ๔

- ยุทธศาสตร์การพัฒนาของ อปท. ในเขตจังหวัดที่ ๒

๕ ยุทธศาสตร์การพัฒนาการท่องเที่ยว การบริหารจัดการทรัพยากรธรรมชาติและสิ่งแวดล้อม

๕.๒ แผนงานการเกษตร

ที่	โครงการ	วัตถุประสงค์	เป้าหมาย (ผลผลิตของโครงการ)	งบประมาณและที่มา					ตัวชี้วัด (KPI)	ผลลัพธ์ที่คาดว่าจะได้รับ	หน่วยงาน ที่รับผิดชอบ
				๒๕๖๑ (บาท)	๒๕๖๒ (บาท)	๒๕๖๓ (บาท)	๒๕๖๔ (บาท)	๒๕๖๕ (บาท)			
๑	ส่งเสริมการพัฒนาแหล่งท่องเที่ยว ไดโนเสาร์ บ้านหนองใหญ่ หมู่ ๗	เพื่อพัฒนาเป็นแหล่ง ท่องเที่ยวประจำตำบล	แหล่งท่องเที่ยวไดโนเสาร์ บ้านหนองใหญ่ หมู่ ๗	-	-	๒,๐๐๐,๐๐๐	๒,๐๐๐,๐๐๐	๒,๐๐๐,๐๐๐	สถานที่ท่องเที่ยว ได้รับการพัฒนา เพิ่มขึ้น ร้อยละ ๗๐	นักท่องเที่ยวเพิ่มขึ้น และประชาชนมีรายได้ จากการท่องเที่ยวมากขึ้น	กองส่งเสริม การเกษตร สำนักงานปลัด
๒	ปรับปรุงภูมิทัศน์และพัฒนาแหล่ง ท่องเที่ยว	เพื่อความสวยงามเป็นระเบียบ เรียบร้อยในหมู่บ้านสถานที่ท่องเที่ยว	พื้นที่ตำบลซับใหญ่	-	-	๙๐๐,๐๐๐	๙๐๐,๐๐๐	๙๐๐,๐๐๐	หมู่บ้านในเขต พื้นที่ อบต. น่าอยู่ขึ้น ร้อยละ ๘๐	ในเขตพื้นที่ อบต.มีสภาพ ภูมิทัศน์สวยงามและร่มรื่น	กองส่งเสริม การเกษตร กองช่าง กองสาธารณสุข และสิ่งแวดล้อม
รวม	๒ โครงการ	-	-	-	-	๒,๙๐๐,๐๐๐	๒,๙๐๐,๐๐๐	๒,๙๐๐,๐๐๐	-	-	-

**บัญชีครุภัณฑ์**  
**แผนพัฒนาท้องถิ่น (พ.ศ. ๒๕๖๑ - ๒๕๖๕)**  
**องค์การบริหารส่วนตำบลซับใหญ่ อำเภอซับใหญ่ จังหวัดชัยภูมิ**

ที่	แผนงาน	หมวด	ประเภท	วัตถุประสงค์	เป้าหมาย (ผลผลิตของครุภัณฑ์)	งบประมาณและที่มา					หน่วยงาน ที่รับผิดชอบ
						๒๕๖๑ (บาท)	๒๕๖๒ (บาท)	๒๕๖๓ (บาท)	๒๕๖๔ (บาท)	๒๕๖๕ (บาท)	
๑	บริหารงานทั่วไป	ค่าครุภัณฑ์	ครุภัณฑ์สำนักงาน	เพื่อใช้วางสิ่งของในการจัดงานต่างๆและให้บริการประชาชน	ตู้เหล็กเก็บเอกสารบานเลื่อนกระจก ๔ ฟุต จำนวน ๔ ตู้ราคาตู้ละ ๔,๐๐๐ บาท มีชั้นวาง ๓ ชั้น สามารถปรับระดับชั้นได้ ผลิตจากแผ่นเหล็ก พ่นสีเคลือบสารป้องกันสนิม มือจับแบบฝังกุญแจล็อก ขนาดไม่น้อยกว่า ๑๑๘X๔๐X๘๗ ซม. (กว้างXลึกXสูง) ราคาตามท้องตลาด	-	-	๑๖,๐๐๐	-	-	สำนักงานปลัด
๒	บริหารงานทั่วไป	ค่าครุภัณฑ์	ครุภัณฑ์สำนักงาน	เพื่อความสะดวกในการปฏิบัติงานราชการ การให้บริการประชาชน	เก้าอี้สำนักงาน จำนวน ๖ ตัว ตัวละ ๒,๕๐๐ บาท เก้าอี้แบบเบาะหนัง มีพนักพิงสูง มีเท้าแขน ๒ ข้าง และล้อเลื่อนปรับระดับสูงต่ำได้ ตามรายละเอียด ดังนี้ ๑.มีขนาดไม่น้อยกว่า กว้าง ๔๕ ซม. ลึก ๕๕ ซม. สูง ๖๐ ซม. หรือสูงกว่า ๒.เป็นโครงเหล็ก หรือโครงเหล็กชุบโครเมียม หรือวัสดุดีกว่าเบาะและพนักพิงบุด้วย ฟองน้ำหรือวัสดุดีกว่า หรือหุ้มด้วยหนัง PU หรือ PU+PVC หรือวัสดุอื่นที่ดีกว่า ๓.ที่วางแขนเป็นวัสดุพลาสติก(PP)หรือเหล็กชุบโครเมียมบุด้วยฟองน้ำ หรือวัสดุดีกว่า และหุ้มด้วยหนัง PU หรือ PU+PVC หรือวัสดุอื่นที่ดีกว่า ๔.ขาพลาสติก(PP) ๕ แฉก หรือวัสดุที่ดีกว่า และมีล้อหมุนพลาสติก PP หรือดีกว่า ๕.สามารถปรับระดับความสูง-ต่ำได้ด้วยโซค(โครลิค)หรือที่ดีกว่า ๖.สามารถปรับการเอนตัวได้ หรือมาตรฐานผู้ผลิต ๗.สามารถหมุนเก้าอี้ได้รอบตัว ๘.สามารถรองรับน้ำหนักได้ไม่น้อยกว่า ๘๐ กิโลกรัม ๙.วัสดุและอุปกรณ์ที่ประกอบทั้งหมดต้องมีความมั่นคงแข็งแรงตามมาตรฐาน	-	-	๑๕,๐๐๐	-	-	สำนักงานปลัด

ที่	แผนงาน	หมวด	ประเภท	วัตถุประสงค์	เป้าหมาย (ผลผลิตของครุภัณฑ์)	งบประมาณและที่มา					หน่วยงาน ที่รับผิดชอบ
						๒๕๖๑ (บาท)	๒๕๖๒ (บาท)	๒๕๖๓ (บาท)	๒๕๖๔ (บาท)	๒๕๖๕ (บาท)	
๓	บริหารงานทั่วไป	ค่าครุภัณฑ์	ครุภัณฑ์คอมพิวเตอร์	เพื่อความสะดวกในการปฏิบัติงานราชการ การให้บริการประชาชน	เครื่องคอมพิวเตอร์ สำหรับงานสำนักงาน จำนวน ๑ เครื่อง ตามเกณฑ์ราคากลางและคุณลักษณะพื้นฐาน ครุภัณฑ์คอมพิวเตอร์ ฉบับเดือนมีนาคม ๒๕๖๒ ประกาศ ณ วันที่ ๑๕ มีนาคม ๒๕๖๒	-	-	๑๗,๐๐๐	-	-	สำนักงานปลัด
๔	บริหารงานทั่วไป	ค่าครุภัณฑ์	ครุภัณฑ์คอมพิวเตอร์	เพื่อความสะดวกในการปฏิบัติงานราชการ การให้บริการประชาชน	เครื่องพิมพ์แบบฉีดหมึกพร้อมติดตั้ง ถังหมึก (Ink Tank Printer) ตามเกณฑ์ราคากลางและคุณลักษณะพื้นฐาน ครุภัณฑ์คอมพิวเตอร์ ฉบับเดือนมีนาคม ๒๕๖๒ ประกาศ ณ วันที่ ๑๕ มีนาคม ๒๕๖๒	-	-	๔,๓๐๐	-	-	
๕	บริหารงานทั่วไป	ค่าครุภัณฑ์	ครุภัณฑ์คอมพิวเตอร์	เพื่อความสะดวกในการปฏิบัติงานราชการ การให้บริการประชาชน	อุปกรณ์อ่านบัตรแบบเอนกประสงค์ (Smart Card Reader) จำนวน ๗ เครื่อง ราคาเครื่องละ ๗๐๐ บาท ราคาตามเกณฑ์ราคากลางและคุณลักษณะพื้นฐาน ครุภัณฑ์คอมพิวเตอร์ ประจำปี พ.ศ.๒๕๖๑ ณ วันที่ ๒๓ พฤษภาคม ๒๕๖๑	-		๔,๙๐๐		-	ทุกส่วน/กอง
๖	บริหารงานทั่วไป	ค่าครุภัณฑ์	ครุภัณฑ์คอมพิวเตอร์	เพื่อความสะดวกในการปฏิบัติงานราชการ การให้บริการประชาชน	จัดซื้อเครื่องสำรองไฟ ขนาด ๘๐๐ VA จำนวน ๕ เครื่องราคาเครื่องละ ๒,๕๐๐ บาท ตามเกณฑ์ราคากลางและคุณลักษณะพื้นฐาน ครุภัณฑ์คอมพิวเตอร์ ฉบับเดือนมีนาคม ๒๕๖๒ ประกาศ ณ วันที่ ๑๕ มีนาคม ๒๕๖๒	-	-	๑๒,๕๐๐	-	-	สำนักงานปลัด
๗	บริหารงานทั่วไป	ค่าครุภัณฑ์	ครุภัณฑ์สำนักงาน	เพื่อความสะดวกในการปฏิบัติงานราชการ การให้บริการประชาชน	จัดซื้อโต๊ะทำงาน จำนวน ๑ ตัว หน้าโต๊ะไม้ปาติเกิลบอร์ดปิดผิว PVC กันน้ำและรอยขีดข่วน ขนาด ๑๒๐x๖๐x๗๕ ซม. (กว้างxสูงxลึก) ตามราคาท้องตลาด	-	-	๒,๕๐๐	-	-	สำนักงานปลัด



ที่	แผนงาน	หมวด	ประเภท	วัตถุประสงค์	เป้าหมาย (ผลผลิตของครุภัณฑ์)	งบประมาณและที่มา					หน่วยงาน ที่รับผิดชอบ
						๒๕๖๑ (บาท)	๒๕๖๒ (บาท)	๒๕๖๓ (บาท)	๒๕๖๔ (บาท)	๒๕๖๕ (บาท)	
๘	บริหารงานทั่วไป	ค่าครุภัณฑ์	ครุภัณฑ์สำนักงาน	เพื่อใช้ในการให้บริการประชาชน	เก้าอี้พลาสติกมีพนักพิงหลัง เกอร์ดเอ หน้าก ๒.๑ ก.ก./ตัว จำนวน ๕๐ ตัวๆละ ๓๐๐ บาท	๑๕,๐๐๐	-	-	-	-	สำนักงานปลัด
๙	บริหารงานทั่วไป	ค่าครุภัณฑ์	ครุภัณฑ์สำนักงาน	เพื่อความสะดวกในการปฏิบัติงานราชการ การให้บริการประชาชน	จัดซื้อเต็นท์ชนิดโครงโค้ง ขนาดกว้าง ๕ ม. ยาว ๑๒ ม. สูง ๒.๕ ม. จำนวน ๑ หลัง	๓๙,๐๐๐	-	-	-	-	สำนักงานปลัด
๑๐	บริหารงานทั่วไป	ค่าครุภัณฑ์	ครุภัณฑ์สำนักงาน	เพื่อความสะดวกในการปฏิบัติงานราชการ การให้บริการประชาชน	เครื่องปรับอากาศ แบบแยกส่วน ชนิดติดผนัง (มีระบบพอกอากาศ) ขนาด ๑๕,๐๐๐ BTU จำนวน ๒ เครื่อง ตามบัญชีราคามาตรฐานครุภัณฑ์ สิงหาคม ๒๕๕๙ (ราคารวมค่าติดตั้ง)	๖๐,๐๐๐	-	-	-	-	สำนักงานปลัด
๑๑	บริหารงานทั่วไป	ค่าครุภัณฑ์	ครุภัณฑ์สำนักงาน	เพื่อใช้วางสิ่งของในการจัดงานต่างๆและให้บริการประชาชน	โต๊ะพับหน้า PVC ขาพับเก็บได้ ขนาดไม่น้อยกว่า ๗๔X๘๐X๗๔ ซม. (กว้างXยาวXสูง) จำนวน ๑๒ ตัวๆละ ๑,๙๐๐ บาท	๒๒,๘๐๐	-	-	-	-	สำนักงานปลัด
๑๒	บริหารงานทั่วไป	ค่าครุภัณฑ์	ครุภัณฑ์ไฟฟ้าและวิทยุ	เพื่อความสะดวกในการปฏิบัติงานราชการ การให้บริการประชาชน	เครื่องกำเนิดไฟฟ้า ขนาด ๓ กิโลวัตต์ จำนวน ๑ เครื่อง ๑.ขนาด ๓ กิโลวัตต์ เครื่องยนต์เบนซิน ๒.ขนาดที่กำหนดเป็นขนาดกิโลวัตต์ขั้นต่ำ ๓.รายละเอียดประกอบเครื่องกำเนิดไฟฟ้าแต่ละชุด มีดังนี้ (๑) แผงสวิทช์ ๑ อัน (๒) โวลท์มิเตอร์ ๑ อัน (๓) แอมมิเตอร์ ๑ อัน (๔) หลอดไฟแสงสว่างพร้อมขั้ว ๑ ชุด (๕) สวิทช์ปิด-เปิดหลอดไฟ ๑ อัน (๖) คัดเอาต์ ๑ อัน (๗) ที่เสียบปลั๊ก ๒ จุด ๔.สำหรับเครื่องกำเนิดไฟฟ้าขนาดน้อยกว่า ๕ กิโลวัตต์ ไฟ AC ๒๒๐ โวลท์ ชนิดยกเดี่ยว ๕๐ เอิร์ตซ์ มีเครื่องควบคุมแรงดันไฟฟ้าอัตโนมัติ โดยอัตราการเปลี่ยนแปลง ไม่เกิน +๕,-๕% ส่งกำลังขับโดยตรง ตามบัญชีราคามาตรฐานครุภัณฑ์ สิงหาคม ๒๕๕๙	๒๗,๕๐๐	-	-	-	-	สำนักงานปลัด
๑๓	บริหารงานทั่วไป	ค่าครุภัณฑ์	ครุภัณฑ์สำนักงาน	เพื่อความสะดวกในการปฏิบัติงานราชการ การให้บริการประชาชน	เก้าอี้สำนักงาน จำนวน ๔ ตัว ตัวละ ๒,๐๐๐ บาท เก้าอี้พองน้ำอย่างดีหุ้มด้วยหนัง PVC อย่างหนา สีดำ ปรับขึ้นลงด้วยไฮดรอลิค ปรับระดับการโยกเอนและล๊อคได้	-	๘,๐๐๐	-	-	-	สำนักงานปลัด

ที่	แผนงาน	หมวด	ประเภท	วัตถุประสงค์	เป้าหมาย (ผลผลิตของครุภัณฑ์)	งบประมาณและที่มา					หน่วยงาน ที่รับผิดชอบ
						๒๕๖๑ (บาท)	๒๕๖๒ (บาท)	๒๕๖๓ (บาท)	๒๕๖๔ (บาท)	๒๕๖๕ (บาท)	
๑๔	บริหารงานทั่วไป	ค่าครุภัณฑ์	ครุภัณฑ์สำนักงาน	เพื่อความสะดวกในการปฏิบัติงานราชการ การให้บริการประชาชน	เครื่องปรับอากาศ แบบแยกส่วน ชนิดติดผนัง (มีระบบฟอกอากาศ) ขนาด ๑๘,๐๐๐ BTU จำนวน ๒ เครื่อง ตามบัญชีราคามาตรฐานครุภัณฑ์ มกราคม ๒๕๖๑ (ราคารวมค่าติดตั้ง)	-	๔๒,๐๐๐	-	-	-	สำนักงานปลัด
๑๕	บริหารงานทั่วไป	ค่าครุภัณฑ์	ครุภัณฑ์ยานพาหนะและขนส่ง	เพื่อความสะดวกในการปฏิบัติงานราชการ การให้บริการประชาชน	รถบรรทุก (ดีเซล) ขนาด ๑ ตัน ปริมาตรกระบอกลูกปืนไม่น้อยกว่า ๒,๔๐๐ ซีซี ขับเคลื่อน ๔ ล้อ แบบดับเบิลแคบ เป็นกระบะสำเร็จรูปห้องโดยสารเป็นแบบดับเบิลแคบ ๔ ประตู เป็นราคารวมเครื่องปรับอากาศ และราคารวมภาษีสรรพสามิต ตามบัญชีราคามาตรฐานครุภัณฑ์ มกราคม ๒๕๖๑	-	๙๕๓,๐๐๐	-	-	-	สำนักงานปลัด
๑๖	บริหารงานทั่วไป	ค่าครุภัณฑ์	ครุภัณฑ์งานบ้านงานครัว	เพื่อความสะดวกในการปฏิบัติงานราชการ การให้บริการประชาชน	เครื่องตัดหญ้า แบบข้ออ่อน จำนวน ๒ เครื่องๆละ ๑๑,๐๐๐ บาท ๑)เป็นเครื่องตัดหญ้าแบบสะพาย ๒)เครื่องยนต์ขนาดไม่น้อยกว่า ๑.๔ แรงม้า ๓)ปริมาตรกระบอกลูกปืนไม่น้อยกว่า ๓๐ ซีซี ๔)พร้อมใบมีด ตามบัญชีราคามาตรฐานครุภัณฑ์ มกราคม ๒๕๖๑	-	๒๒,๐๐๐	-	-	-	สำนักงานปลัด
๑๗	บริหารงานทั่วไป	ค่าครุภัณฑ์	ครุภัณฑ์คอมพิวเตอร์	เพื่อความสะดวกในการปฏิบัติงานราชการ การให้บริการประชาชน	เครื่องพิมพ์ Multifunction แบบฉีดหมึก (Inkjet ) จำนวน ๑ เครื่อง ตามเกณฑ์ราคากลางและคุณลักษณะพื้นฐาน ครุภัณฑ์คอมพิวเตอร์ ประจำปี พ.ศ. ๒๕๖๑ ณ วันที่ ๒๑ เมษายน ๒๕๖๐	-	๗,๙๐๐	-	-	-	สำนักงานปลัด
๑๘	รักษาความสงบภายใน	ค่าครุภัณฑ์	ครุภัณฑ์ยานพาหนะและขนส่ง	เพื่อความสะดวกในการปฏิบัติงานราชการ การให้บริการประชาชน	รถยนต์บรรทุกน้ำดับเพลิง แบบเอนกประสงค์ไฮดรอลิกพร้อมกระเช้าไฟฟ้า ขนาด ๖ ล้อ ๑๕๐ แรงม้า ติดเครนไฮดรอลิก พร้อมกระเช้าไฟฟ้า สูงไม่น้อยกว่า ๑๐ ม. ขนาดความจุไม่น้อยกว่า ๖,๐๐๐ ลิตร พร้อมติดตั้งสัญญาณไฟฉุกเฉินเครื่องไซเรน แทนปืนฉีดน้ำ ราคาตามท้องตลาด	-	๒,๕๐๐,๐๐๐	-	๒,๕๐๐,๐๐๐	-	สำนักงานปลัด

ที่	แผนงาน	หมวด	ประเภท	วัตถุประสงค์	เป้าหมาย (ผลผลิตของครุภัณฑ์)	งบประมาณและที่มา					หน่วยงาน ที่รับผิดชอบ
						๒๕๖๑ (บาท)	๒๕๖๒ (บาท)	๒๕๖๓ (บาท)	๒๕๖๔ (บาท)	๒๕๖๕ (บาท)	
๑๙	รักษาความสงบภายใน	ค่าครุภัณฑ์	ครุภัณฑ์ยานพาหนะ และขนส่ง	เพื่อความสะดวกในการปฏิบัติงานราชการ การให้บริการประชาชน	รถบรรทุกน้ำ ขนาด ๖ ตัน ๖ ล้อ ปริมาตรกระบอกสูบไม่ต่ำกว่า ๖,๐๐๐ ซีซี แบบบรรทุกน้ำเอนกประสงค์ ตามบัญชีราคามาตรฐานครุภัณฑ์ มกราคม ๒๕๖๑	-	-	๒,๕๐๐,๐๐๐	-	๒,๕๐๐,๐๐๐	สำนักงานปลัด
๒๐	บริหารงานทั่วไป	ค่าครุภัณฑ์	ครุภัณฑ์สำนักงาน	เพื่อความสะดวกในการปฏิบัติงานราชการ การให้บริการประชาชน	ตู้เหล็กเก็บเอกสารชนิด ๒ บาน มีมือจับชนิดบิดพร้อมกุญแจล็อก แผ่นชั้น ๓ ชั้น (๔ช่อง) ปรับระดับสูง-ต่ำได้ ขนาดไม่น้อยกว่า ๙๑X๔๕X๑๘๒ ซม. (กว้างXยาวXสูง) จำนวน ๕ ตู้ๆละ ๕,๕๐๐ บาท ตามราคาท้องตลาด	-	-	๒๗,๕๐๐	-	-	กองคลัง
๒๑	บริหารงานทั่วไป	ค่าครุภัณฑ์	ครุภัณฑ์คอมพิวเตอร์	เพื่อความสะดวกในการปฏิบัติงานราชการ การให้บริการประชาชน	เครื่องพิมพ์เลเซอร์ หรือ LED ขาวดำ ชนิด Network แบบที่ ๑ (๒๘หน้า/นาที) จำนวน ๑ เครื่อง ตามเกณฑ์ราคากลางและคุณลักษณะพื้นฐาน ครุภัณฑ์คอมพิวเตอร์ ฉบับเดือนมีนาคม ๒๕๖๒ ประกาศ ณ วันที่ ๑๕ มีนาคม ๒๕๖๒	-	-	๗,๙๐๐	-	-	กองคลัง
๒๒	บริหารงานทั่วไป	ค่าครุภัณฑ์	ครุภัณฑ์สำนักงาน	เพื่อความสะดวกในการปฏิบัติงานราชการ การให้บริการประชาชน	จัดซื้อตู้เหล็กเก็บเอกสารบานเลื่อน กระจกทรงสูงจำนวน ๖ ตู้ๆละ ๘,๐๐๐ บาท ขนาด ๙๑.๔X๔๕.๗X๑๘๓ ซม. (กว้างXยาวXสูง) ตามราคาท้องตลาด	๘๘,๐๐๐	-	-	-	-	กองคลัง
๒๓	บริหารงานทั่วไป	ค่าครุภัณฑ์	ครุภัณฑ์สำนักงาน	เพื่อความสะดวกในการปฏิบัติงานราชการ การให้บริการประชาชน	เก้าอี้สำนักงาน จำนวน ๕ ตัว ตัวละ ๒,๕๐๐ บาท เก้าอี้แบบเบาะหนัง มีพนักพิงสูง มีเท้าแขน ๒ ข้างและล้อเลื่อนปรับระดับสูงต่ำได้ ตามรายละเอียด ดังนี้ ๑.มีขนาดไม่น้อยกว่า กว้าง ๔๕ ซม. ลึก ๕๕ ซม. สูง ๖๐ ซม. หรือสูงกว่า ๒.เป็นโครงเหล็ก หรือโครงเหล็กชุบโครเมียม หรือวัสดุดีกว่าเบาะและพนักพิงด้วย ฟองน้ำหรือวัสดุดีกว่า หรือหุ้มด้วยหนัง PU หรือ PU+PVC หรือวัสดุอื่นที่ดีกว่า ๓.ที่วางแขนเป็นวัสดุพลาสติก(PP)หรือเหล็กชุบโครเมียมบุด้วยฟองน้ำ หรือวัสดุดีกว่า และหุ้มด้วยหนัง PU หรือ PU+PVC หรือวัสดุอื่นที่ดีกว่า	-	-	๑๒,๕๐๐	-	-	กองคลัง

ที่	แผนงาน	หมวด	ประเภท	วัตถุประสงค์	เป้าหมาย (ผลผลิตของครุภัณฑ์)	งบประมาณและที่มา					หน่วยงาน ที่รับผิดชอบ
						๒๕๖๑ (บาท)	๒๕๖๒ (บาท)	๒๕๖๓ (บาท)	๒๕๖๔ (บาท)	๒๕๖๕ (บาท)	
					๔.ขาพลาสติก(PP) ๕ แฉก หรือวัสดุที่ดึกว่า และมีล้อหมุนพลาสติก PP หรือดึกว่า ๕.สามารถปรับระดับความสูง-ต่ำได้ด้วยโซ้ค(โครลิก)หรือที่ดึกว่า ๖.สามารถปรับการเอนตัวได้ หรือมาตรฐานผู้ผลิต ๗.สามารถหมุนเก้าอี้ได้รอบตัว ๘.สามารถรองรับน้ำหนักได้ไม่น้อยกว่า ๘๐ กิโลกรัม ๙.วัสดุและอุปกรณ์ที่ประกอบทั้งหมดต้องมีความมั่นคงแข็งแรงตามมาตรฐาน (ราคาตามท้องตลาด)						
๒๔	บริหารงานทั่วไป	ค่าครุภัณฑ์	ครุภัณฑ์คอมพิวเตอร์	เพื่อความสะดวกในการปฏิบัติงานราชการ การให้บริการประชาชน	เครื่องคอมพิวเตอร์ สำหรับสำนักงาน จำนวน ๑ เครื่อง เกณฑ์ราคากลางและคุณลักษณะพื้นฐาน ครุภัณฑ์คอมพิวเตอร์ ประจำปี พ.ศ. ๒๕๖๐ ณ วันที่ ๒๑ เมษายน ๒๕๖๐	-	๑๖,๐๐๐	-	-	-	กองคลัง
๒๕	บริหารงานทั่วไป	ค่าครุภัณฑ์	ครุภัณฑ์คอมพิวเตอร์	เพื่อความสะดวกในการปฏิบัติงานราชการ การให้บริการประชาชน	เครื่องคอมพิวเตอร์ตั้งโต๊ะ สำหรับงานประมวลผล แบบที่ ๒ จำนวน ๑ เครื่อง เกณฑ์ราคากลางและคุณลักษณะพื้นฐาน ครุภัณฑ์คอมพิวเตอร์ ประจำปี พ.ศ. ๒๕๖๐ ณ วันที่ ๒๑ เมษายน ๒๕๖๐	-	๓๐,๐๐๐	-	-	-	กองคลัง
๒๖	บริหารงานทั่วไป	ค่าครุภัณฑ์	ครุภัณฑ์คอมพิวเตอร์	เพื่อความสะดวกในการปฏิบัติงานราชการ การให้บริการประชาชน	เครื่องพิมพ์ Multifunction แบบฉีดหมึก (Inkjet) จำนวน ๑ เครื่อง ตามเกณฑ์ราคากลางและคุณลักษณะพื้นฐาน ครุภัณฑ์คอมพิวเตอร์ ประจำปี พ.ศ. ๒๕๖๐ ณ วันที่ ๒๑ เมษายน ๒๕๖๐	-	๗,๙๐๐	-	-	-	กองคลัง
๒๗	เคหะและชุมชน	ค่าครุภัณฑ์	ครุภัณฑ์ยานพาหนะและขนส่ง	เพื่อความสะดวกในการปฏิบัติงานราชการ การให้บริการประชาชน	รถบรรทุก ๖ ล้อ ติดตั้งเครน ไฮดรอลิกพร้อมกระเช้าซ่อมไฟฟ้า เครื่องยนต์ดีเซล ไม่น้อยกว่า ๑๕๐ แรงม้า กระเช้าซ่อมไฟฟ้าสูงไม่น้อยกว่า ๑๒ เมตร	-	-	๒,๖๐๐,๐๐๐	-	-	กองช่าง

ที่	แผนงาน	หมวด	ประเภท	วัตถุประสงค์	เป้าหมาย (ผลผลิตของครุภัณฑ์)	งบประมาณและที่มา					หน่วยงาน ที่รับผิดชอบ
						๒๕๖๑ (บาท)	๒๕๖๒ (บาท)	๒๕๖๓ (บาท)	๒๕๖๔ (บาท)	๒๕๖๕ (บาท)	
๒๘	เคหะและชุมชน	ค่าครุภัณฑ์	ครุภัณฑ์ก่อสร้าง	เพื่อความสะดวกในการปฏิบัติงานราชการ การให้บริการประชาชน	แบบหล่อคอนกรีต (ทรงเหลี่ยม) จำนวน ๒ ชุดๆละ ๖,๐๐๐ บาท ขนาด ๑๕x๑๕x๑๕ ซม. หนักประมาณ ๙-๑๐ กก. ๑.แบบหล่อทรงเหลี่ยม ขนาด ๑๕x๑๕x๑๕ ซม. จำนวน ๓ ตัว ๒.เหล็กกระทุ้ง ๑ ต้าม ตามราคาท้องตลาด	-	-	๑๒,๐๐๐	-	-	กองช่าง
๒๙	เคหะและชุมชน	ค่าครุภัณฑ์	ครุภัณฑ์คอมพิวเตอร์	เพื่อความสะดวกในการปฏิบัติงานราชการ การให้บริการประชาชน	เครื่องคอมพิวเตอร์ตั้งโต๊ะ สำหรับงานประมวลผล แบบที่ ๑ จำนวน ๑ เครื่อง ตามเกณฑ์ราคากลางและคุณลักษณะพื้นฐาน ครุภัณฑ์คอมพิวเตอร์ ฉบับเดือนมีนาคม ๒๕๖๒ ประกาศ ณ วันที่ ๑๕ มีนาคม ๒๕๖๒	-	-	๒๒,๐๐๐	-	-	กองช่าง
๓๐	เคหะและชุมชน	ค่าครุภัณฑ์	ครุภัณฑ์คอมพิวเตอร์	เพื่อความสะดวกในการปฏิบัติงานราชการ การให้บริการประชาชน	เครื่องพิมพ์แบบฉีดหมึก (Inkjet Printer) สำหรับกระดาษขนาด A๓ จำนวน ๑ เครื่องๆละ ๖,๓๐๐ บาท ตามเกณฑ์ราคากลางและคุณลักษณะพื้นฐาน ครุภัณฑ์คอมพิวเตอร์ ฉบับเดือนมีนาคม ๒๕๖๒ ประกาศ ณ วันที่ ๑๕ มีนาคม ๒๕๖๒	-	-	๖,๓๐๐	-	-	กองช่าง
๓๑	เคหะและชุมชน	ค่าครุภัณฑ์	ครุภัณฑ์คอมพิวเตอร์	เพื่อความสะดวกในการปฏิบัติงานราชการ การให้บริการประชาชน	จัดซื้อเครื่องสำรองไฟ ขนาด ๘๐๐ VA จำนวน ๑ เครื่องราคาเครื่องละ ๒,๕๐๐ บาท ตามเกณฑ์ราคากลางและคุณลักษณะพื้นฐาน ครุภัณฑ์คอมพิวเตอร์ ฉบับเดือนมีนาคม ๒๕๖๒ ประกาศ ณ วันที่ ๑๕ มีนาคม ๒๕๖๒	-	-	๒,๕๐๐	-	-	กองช่าง
๓๒	เคหะและชุมชน	ค่าครุภัณฑ์	ครุภัณฑ์สำนักงาน	เพื่อความสะดวกในการปฏิบัติงานราชการ การให้บริการประชาชน	ตู้เหล็กเก็บเอกสารชนิด ๒ บาน มีมือจับชนิดบิดพร้อมกุญแจล็อก แผ่นชั้น ๓ ชั้น (๔ช่อง) ปรับระดับสูง-ต่ำได้ ขนาดไม่น้อยกว่า ๙๑x๔๕x๑๘๒ ซม. (กว้างxยาวxสูง) จำนวน ๑ ตู้ๆละ ๕,๕๐๐ บาท (ตามราคาท้องตลาด)	-	-	๕,๕๐๐	-	-	กองช่าง

ที่	แผนงาน	หมวด	ประเภท	วัตถุประสงค์	เป้าหมาย (ผลผลิตของครุภัณฑ์)	งบประมาณและที่มา					หน่วยงาน ที่รับผิดชอบ
						๒๕๖๑ (บาท)	๒๕๖๒ (บาท)	๒๕๖๓ (บาท)	๒๕๖๔ (บาท)	๒๕๖๕ (บาท)	
๓๓	เคหะและชุมชน	ค่าครุภัณฑ์	ครุภัณฑ์คอมพิวเตอร์	เพื่อความสะดวกในการปฏิบัติงานราชการ การให้บริการประชาชน	เครื่องพิมพ์ Multifunction แบบฉีดหมึก (Inkjet) จำนวน ๑ เครื่องๆละ ๗,๙๐๐ บาท ตามเกณฑ์ราคากลางและคุณลักษณะพื้นฐาน ครุภัณฑ์คอมพิวเตอร์ ประจำปี พ.ศ. ๒๕๕๙ ณ วันที่ ๑๑ มีนาคม ๒๕๕๙	๗,๙๐๐	-	-	-	-	กองช่าง
๓๔	เคหะและชุมชน	ค่าครุภัณฑ์	ครุภัณฑ์สำนักงาน	เพื่อความสะดวกในการปฏิบัติงานราชการ การให้บริการประชาชน	เครื่องปรับอากาศ แบบแยกส่วน ชนิดติดตั้ง (มีระบบฟอกอากาศ)ขนาด ๑๕,๐๐๐ BTU จำนวน ๑ เครื่อง (ราคารวมค่าติดตั้ง) ตามบัญชีราคามาตรฐานครุภัณฑ์ สิงหาคม ๒๕๕๙	๒๖,๐๐๐	-	-	-	-	กองช่าง
๓๕	เคหะและชุมชน	ค่าครุภัณฑ์	ครุภัณฑ์สำนักงาน	เพื่อความสะดวกในการปฏิบัติงานราชการ การให้บริการประชาชน	ไม้สตาฟลูมิเนียมแบบซีก ชนิด ความยาว ๔ เมตร สามารถเลื่อนขึ้นลงได้ ทำด้วยอลูมิเนียมอย่างดี ที่ขีดส่วนแบ่งแบบหัวตั้งเป็นรูปตัว E โดยแบ่งเป็นช่องๆละ ๑ ซม. มีเลขกำกับทุก ๑๐ ซม. มีหลอดระดับฟองกลมและช่องบรรจุ ไม้สตาฟ มีปุ่มล๊อคยึด ขณะใช้งานสีที่ขีดแบ่งเป็นสีดำสลับแดง ทุกๆ ๑ เมตร บนพื้นที่สีขาว ที่โลหะหุ้มปลายรองรับด้านล่าง ท่อนล่างสุด มีความกว้างไม่น้อยกว่า ๕ ซม. และหนาไม่น้อยกว่า ๒.๕ ซม.	๒,๐๐๐	-	-	-	-	กองช่าง
๓๖	เคหะและชุมชน	ค่าครุภัณฑ์	ครุภัณฑ์ไฟฟ้า และวิทยุ	เพื่อความสะดวกในการปฏิบัติงานราชการ การให้บริการประชาชน	จัดซื้อลำโพงฮอร์นไลน์พร้อมยูนิต จำนวน ๑๓ ชุด บ้านโนนสะอาด หมู่ ๓ รายละเอียด ดังนี้ ๑. ลำโพงฮอร์นขนาด ๒๑ นิ้ว ๒. ยูนิตฮอร์น ๑๕๐ วัตต์ ๗๐-๑๐๐ V	-	-	๑๓,๐๐๐	-	-	กองช่าง
๓๗	เคหะและชุมชน	ค่าครุภัณฑ์	ครุภัณฑ์สำนักงาน	เพื่อความสะดวกในการปฏิบัติงานราชการ การให้บริการประชาชน	ล้อวัดระยะทาง จำนวน ๑ ล้อ ล้อทำด้วยพลาสติกแข็ง ขอบวงหุ้มด้วยยางมีเส้นรอบวง ๑ เมตร ดำทำด้วยวัสดุโลหะ พับเก็บได้ ๒ ท่อน ขนาดรอบวงล้อ ๑ เมตร เส้นผ่าศูนย์กลางวงล้อ ๓๒ ซม. มีระบบเบรคควบคุมที่มีมือจับ พร้อมหูหิ้ว มีเข็มชี้จุดเริ่มการวัดระยะ มีขาตั้งสามารถพับเก็บได้ มีถุงบรรจุล้อ สามารถแสดงผลการวัดระยะทางได้ ๙,๙๙๙.๙ เมตร มาตรฐานแสดงผลเป็นหน่วยเมตร แสดงค่าระยะทางละเอียดถึงหน่วย เดซิเมตร มีปุ่ม RESET ค่าตัวเลขให้เป็นศูนย์ ที่มีมือจับ และที่มาตรวัด สามารถวัดระยะได้ทั้งระบบเดินหน้าและถอยหลัง (ราคาตามท้องตลาด)	๕,๐๐๐	-	-	-	-	กองช่าง

ที่	แผนงาน	หมวด	ประเภท	วัตถุประสงค์	เป้าหมาย (ผลผลิตของครุภัณฑ์)	งบประมาณและที่มา					หน่วยงาน ที่รับผิดชอบ
						๒๕๖๑ (บาท)	๒๕๖๒ (บาท)	๒๕๖๓ (บาท)	๒๕๖๔ (บาท)	๒๕๖๕ (บาท)	
๓๘	เคหะและชุมชน	ค่าครุภัณฑ์	ครุภัณฑ์สำนักงาน	เพื่อความสะดวกในการปฏิบัติงานราชการ การให้บริการประชาชน	จัดซื้อถังเก็บน้ำ แบบไฟเบอร์กลาส ขนาดความจุ ๔,๐๐๐ ลิตร คุณสมบัติตามมาตรฐานผลิตภัณฑ์อุตสาหกรรม ราคาไม่รวมขาตั้งและไม่รวมค่าติดตั้ง	-	๒๘,๐๐๐	-	-	-	กองช่าง
๓๙	เคหะและชุมชน	ค่าครุภัณฑ์	ครุภัณฑ์งานบ้าน งานครัว	เพื่อความสะดวกในการปฏิบัติงานราชการ การให้บริการประชาชน	เครื่องตัดหญ้า แบบช้ออ่อน จำนวน ๒ เครื่องๆละ ๑๑,๐๐๐ บาท ๑)เป็นเครื่องตัดหญ้าแบบสะพาย ๒)เครื่องยนต์ขนาดไม่น้อยกว่า ๑.๔ แรงม้า ๓)ปริมาตรกระบอกสูบไม่น้อยกว่า ๓๐ ซีซี ๔)พร้อมใบมีด ตามบัญชีราคามาตรฐานครุภัณฑ์ มกราคม ๒๕๖๑	-	๒๒,๐๐๐	-	-	-	กองช่าง
๔๐	เคหะและชุมชน	ค่าครุภัณฑ์	ครุภัณฑ์การเกษตร	เพื่อความสะดวกในการปฏิบัติงานราชการ การให้บริการประชาชน	เครื่องสูบน้ำแบบหอยโข่ง มอเตอร์ไฟฟ้า จำนวน ๑ เครื่อง ตามบัญชีราคามาตรฐานครุภัณฑ์ มกราคม ๒๕๖๑	-	๒๐,๐๐๐	-	-	-	กองช่าง
๔๑	การศึกษา	ค่าครุภัณฑ์	ครุภัณฑ์สำนักงาน	เพื่อความสะดวกในการปฏิบัติงานราชการ การให้บริการประชาชน	เก้าอี้สำนักงาน จำนวน ๑ ตัว เก้าอี้บุฟองน้ำอย่างดีหุ้มด้วยหนัง PVC อย่างหนาสีดำ ปรับขึ้นลงด้วยไฮดรอลิค ปรับระดับการ โยกเอนและล็อกได้	-	-	๒,๕๐๐	-	-	กองการศึกษาฯ
๔๒	การศึกษา	ค่าครุภัณฑ์	ครุภัณฑ์สำนักงาน	เพื่อความสะดวกในการปฏิบัติงานราชการ การให้บริการประชาชน	จัดซื้อโต๊ะทำงาน จำนวน ๑ ตัว หน้าโต๊ะไม้ปาติเกิลบอร์ดปิดผิว PVC กันน้ำและรอยขีดข่วน ขนาด ๑๒๐X๖๐X๗๕ ซม. (กว้างXยาวXสูง)	๒,๕๐๐	-	-	-	-	กองการศึกษาฯ
๔๓	การศึกษา	ค่าครุภัณฑ์	ครุภัณฑ์คอมพิวเตอร์	เพื่อความสะดวกในการปฏิบัติงานราชการ การให้บริการประชาชน	เครื่องพิมพ์ Multifunction แบบฉีดหมึก (Inkjet) จำนวน ๑ เครื่องๆละ ๗,๗๐๐ บาท ตามเกณฑ์ราคากลางและคุณลักษณะพื้นฐานครุภัณฑ์คอมพิวเตอร์	๗,๗๐๐	๗,๙๐๐	-	-	-	กองการศึกษาฯ
๔๔	การศึกษา	ค่าครุภัณฑ์	ครุภัณฑ์สำนักงาน	เพื่อความสะดวกในการปฏิบัติงานราชการ การให้บริการประชาชน	จัดซื้อตู้เหล็กเก็บเอกสาร บานเลื่อนกระจกทรงสูง ขนาด ๙๑.๔X๔๕.๗X๑๘๓ ซม. (กว้างXยาวXสูง) จำนวน ๑ ตู้ๆละ ๘,๐๐๐ บาท	๘,๐๐๐	-	-	-	-	กองการศึกษาฯ

ที่	แผนงาน	หมวด	ประเภท	วัตถุประสงค์	เป้าหมาย (ผลผลิตของครุภัณฑ์)	งบประมาณและที่มา					หน่วยงาน ที่รับผิดชอบ
						๒๕๖๑ (บาท)	๒๕๖๒ (บาท)	๒๕๖๓ (บาท)	๒๕๖๔ (บาท)	๒๕๖๕ (บาท)	
๔๕	บริหารงานทั่วไป	ค่าครุภัณฑ์	ครุภัณฑ์สำนักงาน	เพื่อความสะดวกในการปฏิบัติงานราชการ การให้บริการประชาชน	ตู้เหล็กเก็บเอกสารบานเลื่อนกระจก ๔ ฟุต จำนวน ๒ ตู้ราคาตู้ละ ๔,๐๐๐ บาท มีชั้นวาง ๓ ชั้น สามารถปรับระดับชั้นได้ ผลิตจากแผ่นเหล็ก พ่นสีเคลือบสารป้องกันสนิม มือจับแบบฝังกุญแจล็อก ขนาดไม่น้อยกว่า ๑๑๘X๔๐X๘๗ ซม. (กว้างXลึกXสูง) ราคาตามท้องตลาด	-	-	๘,๐๐๐	-	-	กองสาธารณสุขและสิ่งแวดล้อม
๔๖	สาธารณสุข	ค่าครุภัณฑ์	ครุภัณฑ์คอมพิวเตอร์	เพื่อความสะดวกในการปฏิบัติงานราชการ การให้บริการประชาชน	เครื่องคอมพิวเตอร์โน้ตบุค สำหรับงานประมวลผล จำนวน ๑ เครื่อง ตามเกณฑ์ราคากลางและคุณลักษณะพื้นฐาน คอมพิวเตอร์ ประจำปี พ.ศ.๒๕๖๐ ณ วันที่ ๒๑ เมษายน ๒๕๖๐	-	๑๖,๐๐๐	-	-	-	กองสาธารณสุขและสิ่งแวดล้อม
๔๗	สาธารณสุข	ค่าครุภัณฑ์	ครุภัณฑ์คอมพิวเตอร์	เพื่อความสะดวกในการปฏิบัติงานราชการ การให้บริการประชาชน	เครื่องพิมพ์ Multifunction แบบฉีดหมึก (Inkjet) จำนวน ๑ เครื่องๆละ ๗,๙๐๐ บาท ตามเกณฑ์ราคากลางและคุณลักษณะพื้นฐานครุภัณฑ์คอมพิวเตอร์	-	๗,๙๐๐	-	-	-	กองสาธารณสุขและสิ่งแวดล้อม
๔๘	สังคมสงเคราะห์	ค่าครุภัณฑ์	ครุภัณฑ์คอมพิวเตอร์	เพื่อความสะดวกในการปฏิบัติงานราชการ การให้บริการประชาชน	เครื่องคอมพิวเตอร์ สำหรับงานสำนักงาน จำนวน ๑ เครื่อง ตามเกณฑ์ราคากลางและคุณลักษณะพื้นฐานครุภัณฑ์คอมพิวเตอร์ ฉบับเดือนมีนาคม ๒๕๖๒ ประกาศ ณ วันที่ ๑๕ มีนาคม ๒๕๖๒	-	-	๑๗,๐๐๐	-	-	กองสวัสดิการสังคม
๔๙	สังคมสงเคราะห์	ค่าครุภัณฑ์	ครุภัณฑ์คอมพิวเตอร์	เพื่อความสะดวกในการปฏิบัติงานราชการ การให้บริการประชาชน	เครื่องพิมพ์เลเซอร์ หรือ LED ขาวดำ ชนิด Network แบบที่ ๑ (๒๘หน้า/นาที) จำนวน ๑ เครื่อง ตามเกณฑ์ราคากลางและคุณลักษณะพื้นฐานครุภัณฑ์คอมพิวเตอร์ ฉบับเดือนมีนาคม ๒๕๖๒ ประกาศ ณ วันที่ ๑๕ มีนาคม ๒๕๖๒	-	-	๗,๙๐๐	-	-	กองสวัสดิการสังคม



ที่	แผนงาน	หมวด	ประเภท	วัตถุประสงค์	เป้าหมาย (ผลผลิตของครุภัณฑ์)	งบประมาณและที่มา					หน่วยงาน ที่รับผิดชอบ
						๒๕๖๑ (บาท)	๒๕๖๒ (บาท)	๒๕๖๓ (บาท)	๒๕๖๔ (บาท)	๒๕๖๕ (บาท)	
๕๐	สังคมสงเคราะห์	ค่าครุภัณฑ์	ครุภัณฑ์คอมพิวเตอร์	เพื่อความสะดวกในการปฏิบัติงานราชการ การให้บริการประชาชน	จัดซื้อเครื่องสำรองไฟ ขนาด ๘๐๐ VA จำนวน ๑ เครื่องราคาเครื่องละ ๒,๕๐๐ บาท ตามเกณฑ์ราคากลางและคุณลักษณะพื้นฐาน ครุภัณฑ์คอมพิวเตอร์ ฉบับเดือนมีนาคม ๒๕๖๒ ประกาศ ณ วันที่ ๑๕ มีนาคม ๒๕๖๒	-	-	๒,๕๐๐	-	-	กองสวัสดิการสังคม
<b>รวม</b>						<b>๒๗๑,๔๐๐</b>	<b>๓,๖๙๒,๖๐๐</b>	<b>๕,๓๑๙,๓๐๐</b>	<b>๒,๕๐๐,๐๐๐</b>	<b>๒,๕๐๐,๐๐๐</b>	

## ส่วนที่ ๔

### แนวทางการติดตามประเมินผล

#### ๔.๑ การติดตามและประเมินผลยุทธศาสตร์

ในการจัดทำแผนพัฒนาท้องถิ่นนั้น จะต้องมีการติดตามและประเมินผลแผนพัฒนา โดยจะต้องติดตามและประเมินยุทธศาสตร์ ตามระเบียบกระทรวงมหาดไทย ว่าด้วยการจัดทำแผนขององค์กรปกครองส่วนท้องถิ่นพ.ศ. ๒๕๔๘ และที่แก้ไขเพิ่มเติมถึง (ฉบับที่ ๓) พ.ศ. ๒๕๖๑ ในการประเมินแผนนั้นจะต้อง ดำเนินการประเมินคุณภาพของแผนยุทธศาสตร์การพัฒนาตามแนวทางการติดตามและประเมินผลยุทธศาสตร์เพื่อสอดคล้องแผนพัฒนาท้องถิ่นสี่ปีขององค์กรปกครองส่วนท้องถิ่น ตามหนังสือกระทรวงมหาดไทย ที่ มท ๐๘๑๐.๒/ว ๕๗๙๗ ลงวันที่ ๑๐ ตุลาคม ๒๕๕๙ เรื่อง แนวทางและหลักเกณฑ์การจัดทำและประสานแผนพัฒนาท้องถิ่นสี่ปี (พ.ศ. ๒๕๖๑ - ๒๕๖๔) และหนังสือกระทรวงมหาดไทยด่วนที่สุด ที่ มท ๐๘๑๐.๓/ว ๒๙๓๑ ลงวันที่ ๑๕ พฤษภาคม ๒๕๖๒ เรื่อง ชักซ้อมแนวทางการทบทวนแผนพัฒนาท้องถิ่น (พ.ศ. ๒๕๖๑ - ๒๕๖๕) ขององค์กรปกครองส่วนท้องถิ่น

#### ๔.๒ การติดตามและประเมินผลโครงการ

การติดตามถือได้ว่าเป็นเครื่องมือที่จำเป็นในการปรับปรุงประสิทธิภาพของโครงการที่ดำเนินการอยู่โดยที่ “การติดตาม” (Monitoring) หมายถึง กิจกรรมภายในโครงการซึ่งถูกออกแบบมา เพื่อให้ข้อมูลป้อนกลับ (Feedback) เกี่ยวกับการดำเนินงานโครงการ ปัญหาที่กำลังเผชิญอยู่และประสิทธิภาพของวิธีการดำเนินงาน หากไม่มีระบบติดตามของโครงการแล้ว ย่อมส่งผลให้เกิดความล่าช้าในการดำเนินงานให้ลุล่วง ค่าใช้จ่ายโครงการสูงเกินกว่าที่กำหนดไว้ กลุ่มเป้าหมายหลักของโครงการไม่ได้รับประโยชน์หรือได้รับประโยชน์น้อยกว่าที่ควรจะเป็น เกิดปัญหาในการควบคุมคุณภาพของการดำเนินงาน เสียเวลาในการตรวจสอบความขัดแย้งในการปฏิบัติงานภายในหน่วยงานหรือระหว่างหน่วยงานกับกลุ่มเป้าหมายที่ได้รับประโยชน์จากโครงการ

ในทางตรงกันข้ามหากโครงการมีระบบติดตามที่ดีแล้ว จะก่อให้เกิดประสิทธิภาพในการใช้ต้นทุน (Cost-effective) ดำเนินงานด้านต่างๆ ยกตัวอย่างเช่น การให้ข้อมูลป้อนกลับเกี่ยวกับการบรรลุเป้าหมายของโครงการต่างๆ, การระบุปัญหาที่เกิดขึ้นในโครงการและการเสนอทางแก้ปัญหา, การติดตามดูความสามารถในการเข้าถึงโครงการของกลุ่มเป้าหมาย, การติดตามดูประสิทธิภาพในการดำเนินงานของส่วนต่างๆ ในโครงการ และการเสนอวิธีการปรับปรุงการดำเนินงาน

โดยส่วนใหญ่แล้วผู้บริหารโครงการมักจะไม่ให้ความสำคัญกับการวางระบบติดตามโครงการ เนื่องจากว่าเป็นสิ่งที่ต้องใช้เทคนิคเชิงวิชาการค่อนข้างสูง จึงปล่อยให้เจ้าหน้าที่ของหน่วยงานระดับสูงกว่าเป็นผู้ดำเนินการ นอกจากนี้ยังเสียค่าใช้จ่ายสูง และก่อให้เกิดความยุ่งยากซับซ้อนในทางปฏิบัติ อย่างไรก็ตามในความเป็นจริงแล้วขึ้นอยู่กับความจำเป็นและทรัพยากรที่มีอยู่ในแต่ละโครงการ เพราะฉะนั้นจะเห็นได้ว่าการวางระบบติดตามไม่จำเป็นที่จะต้องแบกรับภาระต้นทุนที่สูงหรือมีความซับซ้อนแต่อย่างใด บางโครงการมีระบบติดตามที่อาศัยพนักงานชั่วคราว (Part-time) เพียงคนเดียว โดยมีหน้าที่จัดทำรายงานการติดตามประจำไตรมาส หรือในบางโครงการอาศัยพนักงานเต็มเวลา (Full-time) เพียงจำนวนหนึ่งที่มีความเชี่ยวชาญในการทำการศึกษาดูงานเพื่อจะเลือกใช้วิธีติดตามที่ก่อให้เกิดประสิทธิภาพในการใช้ต้นทุนสูงสุด

ในส่วนของ “การประเมินผล” นั้น เป็นสิ่งหนึ่งที่สำคัญสำหรับการดำเนินการเช่นเดียวกับการติดตาม เพราะผลที่ได้จากการประเมินจะใช้ในการปรับปรุง แก้ไข การขยายขอบเขต หรือการยุติการดำเนินการซึ่งขึ้นอยู่กับวัตถุประสงค์ของการประเมิน การประเมินผลแผนงานจึงเป็นสิ่งที่ต้องบ่งชี้ว่า แผนงานที่กำหนดไว้ได้มีการปฏิบัติหรือไม่ อย่างไร อันเป็นตัวชี้วัดว่าแผนหรือโครงการที่ได้ดำเนินการไปแล้วนั้นให้ผลเป็นอย่างไร นำไปสู่ความสำเร็จตามแผนงานที่กำหนดไว้หรือไม่ อีกทั้งการติดตามและประเมินผลยังเป็นการตรวจสอบดูว่ามีความสอดคล้องกับการใช้ทรัพยากร(งบประมาณ)เพียงใด ซึ่งผลที่ได้จากการติดตามและประเมินผลถือเป็นข้อมูลย้อนกลับ (Feedback) ที่สามารถนำไปใช้ในการปรับปรุงและการตัดสินใจต่อไป นอกจากนี้การประเมินผลยังถือเป็นกระบวนการตัดสินใจคุณค่าและการตัดสินใจอย่างมีหลักเกณฑ์โดยใช้ข้อมูลที่เก็บรวบรวมอย่างเป็นระบบ มีความเที่ยงตรง เป็นปรนัย เชื่อถือได้

ในการดำเนินโครงการหรือกิจกรรมการพัฒนาให้เป็นไปตามวัตถุประสงค์และเป้าหมายที่กำหนดไว้ในแผนพัฒนาท้องถิ่น (พ.ศ.๒๕๖๑-๒๕๖๕) นั้น เมื่อแผนพัฒนาท้องถิ่นปีได้รับการอนุมัติและประกาศใช้ตามระเบียบฯ แล้ว คณะกรรมการสนับสนุนการจัดทำแผนพัฒนาองค์การบริหารส่วนตำบลชั้นใหญ่จะร่วมกับแต่ละส่วนงานที่รับผิดชอบ รวบรวมแผนงาน โครงการต่างๆ เพื่อจัดทำร่างแผนดำเนินงานเสนอขอรับความเห็นชอบจากคณะกรรมการพัฒนาองค์การบริหารส่วนตำบลชั้นใหญ่ คณะผู้บริหาร และประกาศใช้เป็นแผนดำเนินงานต่อไป โดยจะต้องจัดทำแล้วเสร็จภายในเดือนธันวาคมของปีงบประมาณนั้น

การติดตามและประเมินผลแผนพัฒนาขององค์การบริหารส่วนตำบลชั้นใหญ่ ได้กำหนดแยกออกเป็น

๓ ส่วน คือ

#### ๑. องค์กรหรือหน่วยงานในการติดตามและประเมินผล

คณะกรรมการติดตามประเมินผลแผนพัฒนาองค์การบริหารส่วนตำบลชั้นใหญ่ มีอำนาจหน้าที่ในการกำหนดแนวทาง วิธีการติดตามและประเมินผล ดำเนินการติดตามและประเมินผลแผนพัฒนา รายงานผลและเสนอความเห็นซึ่งได้จากการติดตามและประเมินผลแผนพัฒนาต่อผู้บริหารท้องถิ่น เพื่อให้ผู้บริหารท้องถิ่นเสนอต่อสภาท้องถิ่น คณะกรรมการพัฒนาท้องถิ่น และประกาศผลการติดตามและประเมินผลแผนพัฒนาให้ประชาชนในท้องถิ่นได้ทราบโดยทั่วกันอย่างน้อยปีละหนึ่งครั้ง ภายในเดือนธันวาคมของทุกปี โดยให้ตีพิมพ์ประกาศโดยเปิดเผยไม่น้อยกว่าสามสิบวัน และแต่งตั้งคณะกรรมการหรือคณะทำงานเพื่อช่วยปฏิบัติงานตามที่เห็นสมควร

#### ๒. วิธีการติดตามและประเมินผล

หน่วยงาน(สำนัก, ส่วน) เจ้าของโครงการ/กิจกรรมดำเนินการตามแผนดำเนินงาน เป็นผู้รายงานผลการดำเนินการให้แก่สำนักปลัดองค์การบริหารส่วนตำบลซึ่งเป็นหน่วยงานธุรการกลาง เพื่อรวบรวมและสรุปเป็นภาพรวมเสนอต่อคณะกรรมการติดตามและประเมินผลแผนพัฒนาองค์การบริหารส่วนตำบลชั้นใหญ่ พิจารณาและเสนอความเห็นซึ่งได้จากการติดตามและประเมินผลแผนพัฒนาต่อผู้บริหารท้องถิ่น เพื่อให้ผู้บริหารท้องถิ่นเสนอต่อสภาท้องถิ่น คณะกรรมการพัฒนาท้องถิ่น ประกาศผลการติดตามและประเมินผลแผนพัฒนาให้ประชาชนในท้องถิ่นได้ทราบ

#### ๓. ระยะเวลาในการติดตามและประเมินผล

ในการติดตามและประเมินผลแผนพัฒนาขององค์การบริหารส่วนตำบลชั้นใหญ่ กำหนดให้มีการติดตามและประเมินผลอย่างน้อยปีละ ๑ ครั้ง ภายในเดือน ธันวาคมของทุกปี

##### ๓.๑ การวัดผลในเชิงปริมาณและเชิงคุณภาพ

##### (๑) การวัดผลในเชิงปริมาณ

ตามที่องค์การบริหารส่วนตำบลชั้นใหญ่ได้ดำเนินการจัดทำแผนพัฒนาขึ้นมาเพื่อใช้เป็นเครื่องมือในการพัฒนาเทศบาลให้บรรลุเป้าหมายที่วางไว้ เกิดประสิทธิภาพประสิทธิผลสูงสุดในการแก้ไขปัญหาให้กับประชาชน ในการจัดทำแผนพัฒนานั้นจะต้องมีการติดตามและประเมินผลแผนพัฒนา ตามระเบียบกระทรวงมหาดไทย ว่าด้วยการจัดทำแผนขององค์กรปกครองส่วนท้องถิ่น พ.ศ. ๒๕๔๘ และแก้ไขเพิ่มเติมถึงฉบับปัจจุบัน โดยคณะกรรมการติดตามและประเมินผลแผนพัฒนาเป็นผู้ดำเนินการติดตามและประเมินผลแผนพัฒนา ซึ่งคณะกรรมการจะต้องดำเนินการกำหนดแนวทาง วิธีการในการติดตามและประเมินผลแผนพัฒนา ดำเนินการติดตามและประเมินผลแผนพัฒนา รายงานผลและเสนอความเห็นซึ่งได้จากการติดตามและประเมินผลแผนพัฒนาต่อผู้บริหารท้องถิ่น เพื่อให้ผู้บริหารท้องถิ่นเสนอผลการติดตามและประเมินผลต่อสภาท้องถิ่น และคณะกรรมการพัฒนาท้องถิ่น พร้อมทั้งประกาศผลการติดตามและประเมินผลแผนพัฒนาท้องถิ่น ให้ประชาชนในท้องถิ่นทราบในที่เปิดเผยภายในสิบห้าวันนับแต่วันที่ผู้บริหารท้องถิ่นเสนอผลการติดตามและประเมินผลดังกล่าว และต้องปิดประกาศไว้เป็นระยะเวลาไม่น้อยกว่าสามสิบวันโดยอย่างน้อยปีละหนึ่งครั้งภายในเดือนธันวาคมของทุกปี

#### โดยเครื่องมือที่ใช้ในการติดตามและประเมินผลในเชิงปริมาณ มีดังนี้

แบบที่ ๑ การกำกับการจัดทำแผนยุทธศาสตร์ขององค์กรปกครองส่วนท้องถิ่น

แบบที่ ๒ แบบติดตามผลการดำเนินงานขององค์กรปกครองส่วนท้องถิ่น

แบบที่ ๓ แบบประเมินผลการดำเนินงานตามแผนยุทธศาสตร์

### แบบประเมินคุณภาพของแผนพัฒนา

ตามระเบียบกระทรวงมหาดไทยว่าด้วยการจัดทำแผนพัฒนาขององค์กรปกครองส่วนท้องถิ่น พ.ศ. ๒๕๔๘ และแก้ไขเพิ่มเติมถึงฉบับปัจจุบัน และหนังสือกระทรวงมหาดไทย ที่ มท ๐๘๑๐.๓/ว ๕๗๙ ลงวันที่ ๓๐ ตุลาคม ๒๕๕๙ เรื่อง ชักซ้อมแนวทางการจัดทำและประสานแผนพัฒนาท้องถิ่นสี่ปี (พ.ศ.๒๕๖๑-๒๕๖๔) ขององค์กรปกครองส่วนท้องถิ่นตามระเบียบกระทรวงมหาดไทยว่าด้วยการจัดทำแผนพัฒนาขององค์กรปกครองส่วนท้องถิ่น (ฉบับที่ ๒) พ.ศ.๒๕๕๙ และหนังสือด่วนที่สุด ที่ มท ๐๘๑๐.๓/ว ๒๙๓๑ ลงวันที่ ๑๕ พฤษภาคม ๒๕๖๒ เรื่อง ชักซ้อมแนวทางแผนพัฒนาท้องถิ่น (พ.ศ.๒๕๖๑-๒๕๖๕) ขององค์กรปกครองส่วนท้องถิ่น

### การติดตามและประเมินผลด้วยระบบ e-plan ([www.dla.go.th](http://www.dla.go.th))

#### (๒) การวัดผลในเชิงคุณภาพ

การจัดผลเชิงคุณภาพ องค์การบริหารส่วนตำบลซับใหญ่ ใช้การสำรวจความพึงพอใจในการวัดผลเชิงคุณภาพโดยภาพรวม โดยได้มีการประเมินความพึงพอใจ ซึ่งการประเมินความพึงพอใจทำให้ทราบถึงผลเชิงคุณภาพในการดำเนินงานของเทศบาลในภาพรวม

#### โดยเครื่องมือที่ใช้ในการประเมินความพึงพอใจ มีดังนี้

ตามระเบียบกระทรวงมหาดไทย ว่าด้วยการจัดทำแผนพัฒนาขององค์กรปกครองส่วนท้องถิ่น พ.ศ. ๒๕๔๘ แก้ไขเพิ่มเติมถึงฉบับปัจจุบัน หมวด ๖ การติดตามและประเมินผลแผนพัฒนา ข้อ ๒๘-๓๑ ได้กำหนดให้มีคณะกรรมการติดตามและประเมินผลแผนพัฒนาท้องถิ่น ซึ่งประกอบด้วย

ลำดับที่	ตำแหน่ง	จำนวน (คน)
๑	สมาชิกสภาท้องถิ่นที่สภาท้องถิ่นคัดเลือก	๓
๒	ผู้แทนประชาคมท้องถิ่นที่ประชาคมท้องถิ่นคัดเลือก	๒
๓	ผู้แทนหน่วยงานที่เกี่ยวข้องที่ผู้บริหารท้องถิ่นคัดเลือก	๒
๔	หัวหน้าส่วนการบริหารที่คัดเลือกกันเอง	๒
๕	ผู้ทรงคุณวุฒิที่ผู้บริหารท้องถิ่นคัดเลือก	๒

โดยให้คณะกรรมการเลือกกรรมการหนึ่งคนทำหน้าที่ประธานคณะกรรมการ และกรรมการอีกหนึ่งคนทำหน้าที่เลขานุการของคณะกรรมการ และคณะกรรมการให้มีวาระอยู่ในตำแหน่งคราวละสองปีและอาจได้รับการคัดเลือกอีกได้

*คณะกรรมการติดตามและประเมินผลแผนพัฒนาท้องถิ่น มีอำนาจหน้าที่ดังต่อไปนี้*

- กำหนดแนวทาง วิธีการในการติดตามและประเมินผลแผนพัฒนา
- ดำเนินการติดตามและประเมินผลแผนพัฒนา
- รายงานผล และเสนอความเห็นซึ่งได้จากการติดตามและประเมินผลแผนพัฒนาต่อผู้บริหารท้องถิ่น เพื่อให้

ผู้บริหารท้องถิ่นเสนอผลการติดตามและประเมินผลต่อสภาท้องถิ่น และคณะกรรมการพัฒนาท้องถิ่น พร้อมทั้งประกาศผลการติดตามและประเมินผลแผนพัฒนาท้องถิ่น ให้ประชาชนในท้องถิ่นทราบในที่เปิดเผยภายในสิบห้าวันนับแต่วันที่ผู้บริหารท้องถิ่นเสนอผลการติดตามและประเมินผลดังกล่าว และต้องปิดประกาศไว้เป็นระยะเวลาไม่น้อยกว่าสามสิบวันโดยอย่างน้อยปีละหนึ่งครั้งภายในเดือนธันวาคมของทุกปี

- แต่งตั้งคณะกรรมการหรือคณะทำงานเพื่อช่วยปฏิบัติงานตามที่เห็นสมควร

## กรอบและแนวทางการติดตามและประเมินผล

ชื่อองค์กรปกครองส่วนท้องถิ่น... องค์การบริหารส่วนตำบลซับใหญ่ อำเภอบ้านไร่ จังหวัดชัยภูมิ

ประเด็นการประเมิน	มี การดำเนินงาน	ไม่มี การดำเนินงาน
<b>ส่วนที่ ๑ คณะกรรมการพัฒนาท้องถิ่น</b>		
๑. มีการจัดตั้งคณะกรรมการพัฒนาท้องถิ่นเพื่อจัดทำแผนพัฒนาท้องถิ่น		
๒. มีการจัดประชุมคณะกรรมการพัฒนาท้องถิ่นเพื่อจัดทำแผนพัฒนาท้องถิ่น		
๓. มีการจัดประชุมอย่างต่อเนื่องสม่ำเสมอ		
๔. มีการจัดตั้งคณะกรรมการสนับสนุนการจัดทำแผนพัฒนาท้องถิ่น		
๕. มีการจัดประชุมคณะกรรมการสนับสนุนการจัดทำแผนพัฒนาท้องถิ่น		
๖. มีคณะกรรมการพัฒนาท้องถิ่นและประชาคมท้องถิ่นพิจารณาร่างแผนยุทธศาสตร์การพัฒนา		
<b>ส่วนที่ ๒ การจัดทำแผนการพัฒนาท้องถิ่น</b>		
๗. มีการรวบรวมข้อมูลและปัญหาสำคัญของท้องถิ่นมาจัดทำฐานข้อมูล		
๘. มีการเปิดโอกาสให้ประชาชนเข้ามามีส่วนร่วมในการจัดทำแผน		
๙. มีการวิเคราะห์ศักยภาพของท้องถิ่น (SWOT) เพื่อประเมินสถานการณ์การพัฒนาท้องถิ่น		
๑๐. มีการกำหนดวิสัยทัศน์และภารกิจหลักการพัฒนาท้องถิ่นที่สอดคล้องกับศักยภาพของท้องถิ่น		
๑๑. มีการกำหนดวิสัยทัศน์และภารกิจหลักการพัฒนาท้องถิ่นที่สอดคล้องกับยุทธศาสตร์จังหวัด		
๑๒. มีการกำหนดจุดมุ่งหมายเพื่อการพัฒนาที่ยั่งยืน		
๑๓. มีการกำหนดเป้าหมายการพัฒนาท้องถิ่น		
๑๔. มีการกำหนดยุทธศาสตร์การพัฒนาและแนวทางการพัฒนา		
๑๕. มีการกำหนดยุทธศาสตร์ที่สอดคล้องกับยุทธศาสตร์ของจังหวัด		
๑๖. มีการอนุมัติและประกาศใช้แผนยุทธศาสตร์การพัฒนา		
๑๗. มีการจัดทำบัญชีกลุ่มโครงการในแผนยุทธศาสตร์		
๑๘. มีการกำหนดรูปแบบการติดตามประเมินผลแผนยุทธศาสตร์		

## ผลการดำเนินงานในแต่ละยุทธศาสตร์

ยุทธศาสตร์ที่ ..... ด้าน.....

๑) ความพึงพอใจของผู้เกี่ยวข้อง สำนวณความคิดเห็น.....คน

ประเด็น	พอใจมาก (%)	พอใจ (%)	ไม่พอใจ (%)
๑ มีการเปิดโอกาสให้ประชาชนมีส่วนร่วมในโครงการ/กิจกรรม			
๒ มีการประชาสัมพันธ์ให้ประชาชนรับรู้ข้อมูลของโครงการ/กิจกรรม			
๓ มีการเปิดโอกาสให้ประชาชนแสดงความคิดเห็นในโครงการ/กิจกรรม			
๔ มีการรายงานผลการดำเนินงานของโครงการ/กิจกรรมต่อสาธารณะ			
๕ การเปิดโอกาสให้ประชาชนตรวจสอบการดำเนินโครงการ/กิจกรรม			
๖ การดำเนินงานเป็นไปตามระยะเวลาที่กำหนด			
๗ ผลการดำเนินโครงการ/กิจกรรมนำไปสู่การแก้ไขปัญหาของประชาชนในท้องถิ่น			
๘ การแก้ไขปัญหา และการตอบสนองความต้องการของประชาชน			
๙ ประโยชน์ที่ประชาชนได้รับจากการดำเนินโครงการ/กิจกรรม			
<b>ภาพรวม</b>			

## ผลการดำเนินงานในแต่ละยุทธศาสตร์

**เกณฑ์การพิจารณา :** หากค่าคะแนนเฉลี่ยความพึงพอใจเท่ากับ ๐ หรือใกล้ ๐ แสดงว่าผลการดำเนินงานตามแผนยุทธศาสตร์ของ อปท. ไม่ประสบความสำเร็จ หากค่าคะแนนความพึงพอใจเท่ากับ ๕ แสดงว่าผลการดำเนินงานในยุทธศาสตร์นั้นๆ ประสบความสำเร็จปานกลาง และหากค่าคะแนนเท่ากับ ๑๐ หรือใกล้เคียง แสดงว่าผลดำเนินงานตามแผนยุทธศาสตร์ของ อปท. ในยุทธศาสตร์นั้นๆ ประสบผลสำเร็จมากที่สุด

## การเปลี่ยนแปลงของชุมชนตามตัวชี้วัดที่เลือก

**เกณฑ์การพิจารณา :** เปรียบเทียบกับข้อมูลในปีก่อนหน้านี โดย (๑) กรณี อปท.เลือกตัวชี้วัดที่เมื่อหน่วยที่วัดเพิ่มแสดงว่าชุมชนมีการเปลี่ยนแปลงไปในทางที่ดี เช่น รายได้ครัวเรือนที่มีไฟฟ้าใช้ เกณฑ์ในการพิจารณาจะพิจารณาว่า หลังดำเนินการตามแผนนั้นๆ แล้วหน่วยที่ทำการวัดเพิ่มขึ้นหรือไม่ ถ้าเพิ่มแสดงว่า อปท.สามารถดำเนินงานได้ตามแผนที่กำหนด แต่หากว่าหน่วยวัดเท่าเดิม หรือลดลง แสดงว่า อปท.ไม่สามารถดำเนินงานได้ตามแผน

**ตารางแสดงจำนวนความถี่ และร้อยละของระดับความพึงพอใจต่อผลการดำเนินงานในภาพรวม**

ประเด็น	พอใจมาก		พอใจ		ไม่พอใจ		รวม	
	จำนวน (คน)	ร้อยละ	จำนวน (คน)	ร้อยละ	จำนวน (คน)	ร้อยละ	จำนวน (คน)	ร้อยละ
๑) มีการเปิดโอกาสให้ประชาชนมีส่วนร่วมในโครงการ /กิจกรรม								
๒) มีการประชาสัมพันธ์ให้ประชาชนรับรู้ข้อมูลของโครงการ /กิจกรรม								
๓) มีการเปิดโอกาสให้ประชาชนแสดงความคิดเห็นในโครงการ /กิจกรรม								
๔) มีการรายงานผลการดำเนินงานของโครงการ /กิจกรรมต่อสาธารณะ								
๕) มีความโปร่งใสในการดำเนินโครงการ /กิจกรรม								
๖) การดำเนินงานเป็นไปตามระยะเวลาที่กำหนด								
๗) ผลการดำเนินโครงการ /กิจกรรมนำไปสู่การแก้ไขปัญหา								
๘) การแก้ไขปัญหา และการตอบสนองความต้องการของประชาชน								
๙) ประโยชน์ที่ประชาชนได้รับจากการดำเนินโครงการ /กิจกรรม								
<b>ค่าเฉลี่ยระดับความพึงพอใจในภาพรวม</b>								

**เกณฑ์การพิจารณา :** หากสัดส่วนของประชาชนที่พอใจและพอใจมากมีมากกว่าร้อยละ ๕๐ แสดงว่าองค์กรปกครองส่วนท้องถิ่นสามารถดำเนินงานได้บรรลุตามเป้าหมายที่กำหนด แต่ถ้าหากมีร้อยละของประชาชนที่พอใจปานกลางและพอใจมาน้อยกว่าร้อยละ ๕๐ แสดงว่าองค์กรปกครองส่วนท้องถิ่นไม่สามารถดำเนินงานได้บรรลุตามเป้าหมายที่กำหนด

### ๔.๓ สรุปผลการพัฒนาท้องถิ่นในภาพรวม

ในการพัฒนาท้องถิ่นมีการวัดผลทั้งในเชิงปริมาณและในเชิงคุณภาพ ดังนี้

#### (๑) การวัดผลในเชิงปริมาณ

ตามท้องที่การบริหารส่วนตำบลชัยใหญ่ได้ดำเนินการจัดทำแผนพัฒนาขึ้นมาเพื่อใช้เป็นเครื่องมือในการพัฒนาองค์การบริหารส่วนตำบลชัยใหญ่ ให้บรรลุเป้าหมายที่วางไว้ เกิดประสิทธิภาพประสิทธิผลสูงสุดในการแก้ไขปัญหาให้กับประชาชน ในการจัดทำแผนพัฒนานั้นจะต้องมีการติดตามและประเมินแผนพัฒนา ตามระเบียบกระทรวงมหาดไทยว่าด้วยการจัดทำแผนขององค์กรปกครองส่วนท้องถิ่น พ.ศ. ๒๕๔๘ และฉบับแก้ไขเพิ่มเติมถึงฉบับปัจจุบัน ข้อ ๒๙ “(๓) รายงานผลและเสนอความเห็นซึ่งได้จากการติดตามและประเมินผลแผนพัฒนาต่อผู้บริหารท้องถิ่นเพื่อผู้บริหารท้องถิ่นเสนอต่อสภาท้องถิ่น และคณะกรรมการพัฒนาท้องถิ่น พร้อมทั้งประกาศผลการติดตามและเสนอความเห็นดังกล่าว และต้องปิดประกาศไว้เป็นระยะเวลาไม่น้อยกว่าสามสิบวันโดยอย่างน้อยปีละหนึ่งครั้งภายในเดือนธันวาคมของทุกปี” นั้น

#### โดยเครื่องมือที่ใช้ในการติดตามและประเมินผลในเชิงปริมาณ มีดังนี้

- แบบที่ ๑ การกำกับจัดทำแผนยุทธศาสตร์ขององค์กรปกครองส่วนท้องถิ่น
- แบบที่ ๒ แบบติดตามผลการดำเนินงานขององค์กรปกครองส่วนท้องถิ่น
- แบบที่ ๓ แบบประเมินผลการดำเนินงานตามแผนยุทธศาสตร์

#### แบบประเมินคุณภาพของแผนพัฒนา

ตามหนังสือกระทรวงมหาดไทย ที่ มท ๐๘๑๐.๓/ว ๒๙๓๑ ลงวันที่ ๑๕ พฤษภาคม ๒๕๖๑ เรื่อง ชักซ้อมแนวทางการทบทวนแผนพัฒนาท้องถิ่น (พ.ศ.๒๕๖๑-๒๕๖๕) และหนังสือกระทรวงมหาดไทย ด่วนที่สุด ที่ มท ๐๘๑๐.๓/ว ๕๗๘๗ ลงวันที่ ๑๐ ตุลาคม ๒๕๕๙ เรื่อง ชักซ้อมแนวทางการจัดทำแผนและประสานแผนพัฒนาท้องถิ่นสี่ปี (พ.ศ.๒๕๖๑-๒๕๖๔) ขององค์กรปกครองส่วนท้องถิ่น ตามระเบียบกระทรวงมหาดไทยว่าด้วยการจัดทำแผนพัฒนาท้องถิ่น (ฉบับที่ ๒) พ.ศ.๒๕๕๙

#### การติดตามและประเมินผลด้วยระบบ e-plan (www.dla.go.th)

#### (๒) การวัดผลในเชิงคุณภาพ

การจัดผลเชิงคุณภาพ องค์การบริหารส่วนตำบลชัยใหญ่ ใช้การสำรวจความพึงพอใจในการวัดผลเชิงคุณภาพโดยภาพรวม โดยได้มีการประเมินความพึงพอใจ ซึ่งการประเมินความพึงพอใจทำให้ทราบถึงผลเชิงคุณภาพในการดำเนินงานของเทศบาลในภาพรวม

#### โดยเครื่องมือที่ใช้ในการประเมินความพึงพอใจ มีดังนี้

ตามระเบียบกระทรวงมหาดไทย ว่าด้วยการจัดทำแผนพัฒนาขององค์กรปกครองส่วนท้องถิ่น พ.ศ. ๒๕๔๘ แก้ไขเพิ่มเติม (ฉบับที่ ๒) พ.ศ. ๒๕๕๙ หมวด ๖ การติดตามและประเมินผลแผนพัฒนา ข้อ ๒๘-๓๑ ได้กำหนดให้มีคณะกรรมการติดตามและประเมินผลแผนพัฒนาท้องถิ่น ซึ่งประกอบด้วย

ลำดับที่	ตำแหน่ง	จำนวน (คน)
๑	สมาชิกสภาท้องถิ่นที่สภาท้องถิ่นคัดเลือก	๓
๒	ผู้แทนประชาคมท้องถิ่นที่ประชาคมท้องถิ่นคัดเลือก	๒
๓	ผู้แทนหน่วยงานที่เกี่ยวข้องที่ผู้บริหารท้องถิ่นคัดเลือก	๒
๔	หัวหน้าส่วนการบริหารที่คัดเลือกกันเอง	๒
๕	ผู้ทรงคุณวุฒิที่ผู้บริหารท้องถิ่นคัดเลือก	๒



โดยให้คณะกรรมการเลือกกรรมการหนึ่งคนทำหน้าที่ประธานคณะกรรมการ และกรรมการอีกหนึ่งคนทำหน้าที่เลขานุการของคณะกรรมการ และคณะกรรมการให้มีวาระอยู่ในตำแหน่งคราวละสองปีและอาจได้รับการคัดเลือกอีกได้ คณะกรรมการติดตามและประเมินผลแผนพัฒนาท้องถิ่น มีอำนาจหน้าที่ดังต่อไปนี้

- กำหนดแนวทาง วิธีการในการติดตามและประเมินผลแผนพัฒนา
- ดำเนินการติดตามและประเมินผลแผนพัฒนา
- รายงานผล และเสนอความเห็นซึ่งได้จากการติดตามและประเมินผลแผนพัฒนาต่อผู้บริหารท้องถิ่น เพื่อให้ผู้บริหารท้องถิ่นเสนอต่อสภาท้องถิ่น คณะกรรมการพัฒนาท้องถิ่น และการประกาศผลการติดตามและประเมินผลแผนพัฒนาให้ประชาชนในท้องถิ่นได้ทราบโดยทั่วกัน อย่างน้อยปีละหนึ่งครั้ง ภายในเดือนธันวาคมของทุกปี ทั้งนี้ให้ติดประกาศโดยเปิดเผยไม่น้อยกว่าสามสิบวัน
- แต่งตั้งคณะอนุกรรมการหรือคณะทำงานเพื่อช่วยปฏิบัติงานตามที่เห็นสมควร

### **สรุปผลการพัฒนาท้องถิ่นในภาพรวม แยกตามยุทธศาสตร์การพัฒนา ได้ดังนี้**

#### **๑) การพัฒนาโครงสร้างพื้นฐานและบริการสาธารณะ**

เขตพื้นที่ขององค์การบริหารส่วนตำบลซับใหญ่ยังมีความต้องการด้านโครงสร้างพื้นฐานและบริการสาธารณะอยู่มาก แม้การประเมินประสิทธิภาพในเชิงปริมาณจะเป็นที่น่าพอใจของประชาชนหากแต่ในเชิงคุณภาพยังไม่ดีเท่าที่ควร เนื่องจากปัญหาและอุปสรรคในเรื่องของงบประมาณในการดำเนินการมีน้อย หากแต่พื้นที่ในความรับผิดชอบมีมากถึง ๑๔ หมู่บ้าน คิดเป็น ๑๐๒ ตารางกิโลเมตร จึงถือได้ว่ายังไม่ประสบความสำเร็จนักจำเป็นต้องหางบประมาณนอกเพื่อสนับสนุนการพัฒนาในด้านนี้

- เส้นทางภายในหมู่บ้านและเชื่อมต่อระหว่างหมู่บ้านยังมีความไม่สะดวกเท่าที่ควร เป็นอุปสรรคในการคมนาคมและขนส่งสินค้าทางการเกษตร โดยเฉพาะในฤดูฝน

- แหล่งน้ำที่ใช้ในการเก็บกักน้ำเพื่อการอุปโภคบริโภคยังมีน้อยและแหล่งน้ำเดิมที่มีอยู่ก็ยังคงต้องการงบประมาณในการขุดลอก บำรุงรักษา ด้านการเกษตรยังต้องพึ่งพาน้ำฝนตามธรรมชาติเป็นส่วนใหญ่

- ระบบประปาภายในหมู่บ้านยังต้องการงบประมาณในการขยายเขตให้ทั่วถึงและงบประมาณในการบำรุงรักษาและซ่อมแซมให้มีสภาพใช้งานได้ดี

- น้ำประปาไม่สะอาดเท่าที่ควร ยังเป็นปัญหาที่ยังต้องมีการแก้ไข จำเป็นต้องมีงบประมาณการจัดทำระบบกรองน้ำให้ครอบคลุมทุกพื้นที่ และงบประมาณสำหรับบำรุงรักษาและซ่อมแซมให้มีสภาพใช้งานได้

- การก่อสร้างอาคาร สาธารณูปโภคต่างๆ ยังมีความจำเป็นสำหรับประชาชนในพื้นที่เพื่อใช้ในกิจกรรมของหมู่บ้าน พร้อมทั้งต้องการงบประมาณในการบำรุงรักษาและซ่อมแซม

- ระบบไฟฟ้าสาธารณะยังมีความต้องการในการให้ขยายเขตการให้บริการไฟฟ้า และเพิ่มเติมไฟฟ้าส่องสว่างภายในหมู่บ้าน เพื่อความสะดวกและความปลอดภัยในชีวิตและทรัพย์สิน และเพื่อรองรับการขยายตัวของชุมชน/หมู่บ้านที่เพิ่มขึ้น

#### **๒) การพัฒนาการสร้างความเข้มแข็งของชุมชน และส่งเสริมคุณภาพชีวิต**

- การพัฒนาด้านการส่งเสริมอาชีพแก่เกษตรกรโดยตรงไม่ได้เน้นในการดำเนินการให้เป็นรูปธรรม มิได้มีการจัดสรรงบประมาณด้านนี้ไว้มากนัก เนื่องจากมีงบประมาณนอกเสริม เช่น งบด้านเศรษฐกิจชุมชน เป็นต้น

- ด้านการส่งเสริมกิจการปศุสัตว์ได้มีการให้การสนับสนุนการฉีดวัคซีนป้องกันโรคพิษสุขบ้า โดยร่วมกับ ปศุสัตว์อำเภอซับใหญ่ในการดำเนินการออกให้บริการตามหมู่บ้าน

- การพัฒนาคุณภาพและมาตรฐานสาธารณสุข ได้ดำเนินการอุดหนุนกองทุนระดับท้องถิ่นหรือพื้นที่ องค์การบริหารส่วนตำบลซับใหญ่ทุกปี พร้อมทั้งจัดซื้อวัสดุสารเคมีเพื่อดำเนินการกำจัดมูลฝอยร่วมกับสาธารณสุขอำเภอซับใหญ่ เพื่อควบคุมโรคไข้เลือดออกมีให้ระบาดในพื้นที่ จัดหน่วยเคลื่อนที่บริการฉีดมูลฝอยตามหมู่บ้าน

- การกีฬาและนันทนาการ เช่น การจัดซื้ออุปกรณ์กีฬาเพื่อส่งเสริมและสนับสนุนกีฬาทุกหมู่บ้าน จัดกิจกรรมการแข่งขันกีฬาด้านยาเสพติดขององค์การบริหารส่วนตำบลซับใหญ่ จัดการแข่งขันกีฬา อบต.สัมพันธภาพอำเภอซับใหญ่

- การป้องกันและแก้ไขปัญหายาเสพติด เช่น การจัดการแข่งขันกีฬาประจำตำบลด้านยาเสพติด การออกประชาคมให้ความรู้เกี่ยวกับยาเสพติดทุกหมู่บ้าน การร่วมสนับสนุนกิจกรรมรณรงค์ต่อต้านยาเสพติด
- ด้านสังคม มีการสนับสนุนงบประมาณในการจัดสรรเบี้ยยังชีพให้แก่ผู้สูงอายุ ผู้ด้อยโอกาส ผู้พิการ และผู้ติดเชื้อเอชไอวี การสงเคราะห์ผู้ยากไร้ไม่มีที่อยู่อาศัยช่วยเหลือซ่อมแซมบ้านผู้ยากไร้
- การป้องกันและบรรเทาสาธารณภัย ช่วยเหลือราษฎรผู้ประสบวาตภัย อัคคีภัย ผู้ประสบภัยแล้งในตำบล โครงการรณรงค์ป้องกันอุบัติเหตุทางถนนช่วงเทศกาลปีใหม่และสงกรานต์
- งานด้านการสร้างความเข้มแข็งของชุมชนและส่งเสริมคุณภาพชีวิตมีค่อนข้างมาก สามารถตอบสนองความต้องการของประชาชนในพื้นที่ได้ระดับหนึ่งและคาดว่าจะต่อไปในอนาคตจะส่งเสริมด้านนี้ให้มีความเข้มแข็งมากขึ้น

### ๓) การพัฒนาทางการศึกษา ศาสนา วัฒนธรรม และภูมิปัญญาท้องถิ่น

ในปีที่ผ่านมาได้มีการจัดงบประมาณทางด้านนี้เพื่อการพัฒนาการศึกษา ศาสนา วัฒนธรรมและภูมิปัญญาท้องถิ่นให้ได้มาตรฐาน เช่น

- การพัฒนาและให้การสนับสนุนศูนย์พัฒนาเด็กเล็ก ทั้งในเรื่องวัสดุอุปกรณ์ สื่อการเรียนการสอน ครูผู้ดูแลเด็ก อาหารเสริม(นม)โรงเรียน อาหารกลางวัน พร้อมทั้งต่อเติมอาคารศูนย์พัฒนาเด็กเล็กให้ได้มาตรฐาน
- การกิจกรรมวันเด็กแห่งชาติ
- การสนับสนุนงบประมาณให้แก่โรงเรียนในเขตองค์การบริหารส่วนตำบลในเขตพื้นที่ขาดเหลือ รวมถึงอาหารเสริม(นม)โรงเรียน และอาหารกลางวัน สนับสนุนการจัดกิจกรรมวันเด็กแห่งชาติ การเข้าค่ายพุทธบุตรเพื่อส่งเสริมคุณธรรมและจริยธรรมแก่เด็กและเยาวชน
- สนับสนุนวัฒนธรรมอันดีงามในการจัดงานทำบุญตักบาตรในวันขึ้นปีใหม่ จัดงานประจำปีรดน้ำดำหัวผู้สูงอายุเนื่องในประเพณีสงกรานต์ ถวายเทียนพรรษาทุกวัด เนื่องในวันเข้าพรรษา สนับสนุนงานประเพณีเดือนสี่บุญพระเวสสันดร และผู้บวชชีพราหมณ์ปฏิบัติธรรม ยุทธศาสตร์นี้สามารถตอบสนองความต้องการของประชาชนในพื้นที่ได้ระดับหนึ่ง และจะพยายามดำเนินการในด้านนี้ให้ดียิ่งๆ ขึ้นไป

### ๔) การพัฒนาด้านการบริหารกิจการบ้านเมืองที่ดี

- การส่งเสริมการมีส่วนร่วมของประชาชนนั้น ถือได้ว่าเป็นการพัฒนาในด้านนี้ได้ดี เนื่องจากองค์การบริหารส่วนตำบลขนาดใหญ่ให้ความสำคัญในด้านนี้มาก การส่งเสริมและพัฒนาประชาธิปไตยอันมีพระมหากษัตริย์ทรงเป็นประมุข มีการจัดทำแผนพัฒนาท้องถิ่น โดยการออกประชาคมหมู่บ้าน และจัดประชาคมระดับตำบล สร้างการมีส่วนร่วมของประชาชนในพื้นที่เพื่อรับทราบถึงปัญหาและความต้องการของประชาชนโดยตรง
- ด้านการพัฒนาบุคลากร ได้สนับสนุนให้ผู้บริหารท้องถิ่น สมาชิกสภา อบต. พนักงานส่วนตำบล พนักงานจ้างได้รับการอบรม และเพิ่มพูนความรู้อย่างสม่ำเสมอ และมีการประชุมชี้แจงพร้อมทั้งรับฟังปัญหา อุปสรรคในการปฏิบัติงานเป็นประจำ
- การส่งเสริมให้ประชาชนได้มีส่วนร่วมจะสังเกตได้จากการเปิดให้ประชาชนทุกคนมีส่วนร่วมในการเข้ามาร่วมแสดงความคิดเห็น และตรวจสอบได้ ทางเว็บไซต์ขององค์การบริหารส่วนตำบลขนาดใหญ่ ([www.subyai.go.th](http://www.subyai.go.th)) เว็บไซต์กรมส่งเสริมการปกครองท้องถิ่น ([www.dla.go.th](http://www.dla.go.th)) และเว็บไซต์กรมบัญชีกลาง ([www.cgd.go.th](http://www.cgd.go.th)) เพื่อแสดงความโปร่งใส และสามารถตรวจสอบได้

### ๕) การพัฒนาด้านการท่องเที่ยว การบริหารจัดการทรัพยากรธรรมชาติและสิ่งแวดล้อม

- ด้านทรัพยากรธรรมชาติและสิ่งแวดล้อม องค์การบริหารส่วนตำบลขนาดใหญ่ได้มีการปลูกป่าเฉลิมพระเกียรติเพื่อเพิ่มพื้นที่สีเขียว และจัดทำแนวกันไฟในพื้นที่ป่าชุมชน และการปลูกจิตสำนึกให้ประชาชนและเยาวชนอนุรักษ์ทรัพยากรธรรมชาติและสิ่งแวดล้อม
- ด้านสิ่งแวดล้อม ได้มีการรณรงค์เรื่องคัดแยกขยะให้ถูกวิธี การจัดการขยะมูลฝอยสิ่งปฏิกูล และน้ำเสีย กิจกรรมการอบรมให้ความรู้เกี่ยวกับการคัดแยกขยะ กิจกรรมเพื่อควบคุมและกำจัดมลพิษที่มีผลต่อสุขภาพอนามัย สวัสดิการ และคุณภาพชีวิตของประชาชน การจ้างเหมาบริการเก็บขยะในพื้นที่ การจัดการขยะโดยการฝังกลบ

## ๔.๔ ข้อเสนอแนะในการจัดทำแผนพัฒนาท้องถิ่นในอนาคต

### ๔.๑ ผลกระทบนำไปสู่อนาคต

๑. เกิดการพัฒนาพัฒนาที่ล่าช้า เพราะการดำเนินงานต่างๆ ขององค์กรปกครองส่วนท้องถิ่นต้องผ่านกระบวนการหลายขั้นตอน สลับซับซ้อน

๒. ประชาชนอาจเกิดความเบื่อหน่ายกับกระบวนการจัดทำแผนที่มีความยุ่งยากมากขึ้น

๓. ปัญหาอาจไม่ได้รับการแก้ไขอย่างตรงจุดเพราะข้อจำกัดของระเบียบกฎหมายที่ทำให้ยากและบางเรื่องอาจทำไม่ได้

๔. สถานการณ์ในพื้นที่มีการเปลี่ยนแปลง เนื่องจากมีงบประมาณจากหลายแหล่ง ทำให้เกิดความซ้ำซ้อนของโครงการ หากไม่มีการประสานกัน

๕. ความต้องการพัฒนาของประชาชนในพื้นที่มีสูง หากแต่งงบประมาณมีจำกัด ทำให้เกิดความล่าช้า

๖. หากปฏิบัติได้ตามแผนพัฒนาทุกโครงการ จะทำให้เกิดความเจริญที่มั่นคงและยั่งยืน

๗. แผนพัฒนาสะท้อนปัญหาและความต้องการของประชาชนในพื้นที่ได้เป็นอย่างดี

### ๔.๒ ข้อสังเกต ข้อเสนอแนะ ผลจากการพัฒนา

๑) การจัดทำแผนพัฒนาท้องถิ่นควรพิจารณาใช้แผนยุทธศาสตร์การพัฒนามาเป็นกรอบในการจัดทำแผนพัฒนาท้องถิ่นสี่ปีและให้มีความสอดคล้องกัน

๒) การจัดทำแผนพัฒนาท้องถิ่น พิจารณางบประมาณและคำนึงถึงสถานะการคลังในการพิจารณาโครงการ/กิจกรรม ที่จะบรรจุในแผนพัฒนาถิ่น

๓) ควรเร่งรัดให้มีการดำเนินโครงการ/กิจกรรม ที่ตั้งในข้อบัญญัติงบประมาณรายจ่ายให้สามารถดำเนินการได้ในปีงบประมาณนั้น

๔) องค์การบริหารส่วนตำบล ควรพิจารณาตั้งงบประมาณให้เพียงพอและเหมาะสมกับกับภารกิจแต่ละด้านที่จะต้องดำเนินการ ซึ่งจะช่วยลดปัญหาในการโอนเพิ่ม โอนลด โอนตั้งจ่ายรายการใหม่

๕) เมื่อแผนพัฒนาสะท้อนถึงความต้องการของประชาชนในพื้นที่ หากแต่ไม่สามารถทำได้พร้อมกันทั้งหมด เพราะโครงการมีจำนวนมาก และงบประมาณในแต่ละปีมีจำนวนจำกัด ดังนั้น การจัดลำดับความสำคัญของปัญหาซึ่งนำมาถึงโครงการพัฒนา จึงเป็นเรื่องสำคัญเป็นลำดับต้น

๖) แผนพัฒนาท้องถิ่นควรมีความยืดหยุ่นมากกว่านี้ ในการแก้ไขโครงการ เพราะมีสถานการณ์ที่มีโอกาสการณ์ได้ล่วงหน้า

\*\*\*\*\*